Falkenbergs kommun

Kallelse och föredragningslista
Kommunfullmäktige

Ersättare för kännedom

Dag: 2024-12-10

Tid: Kl 16:00

Plats: KF-salen

Ärenden:

Sammanträdet inleds med
- Utdelning av 2024 års Hållbarhetspris
- Utdelning av 2024 års Idrottspris
- Utdelning av 2024 års Kulturpris

- Upprop
- Val av justerare

1	Information - FAVRAB:s och VIVAB:s verksamhet	
2	Ledamöternas eventuella frågor	
3	Anmälan av motioner	
4	Anmälan av interpellationer	
5	Information - Granskningsrapporter	3 - 27
6	Ställningstagande försäljning av fastigheter i Ullared	28 - 36
7	Motion - Kraftsamling för Psykisk hälsa i hela kommunen	37 - 83
8	Motion - Ändring av riktlinjer för avgifter för fritidshem och förskola	84 - 97
9	Motion - Ny kombinerad väg/gång- och cykelväg i Skogstorp	98 - 108
10	Revidering av taxor offentlig plats	109 - 131
11	Fastställande av taxa för miljö- och hälsoskyddsnämndens verksamhet för prövning, tillsyn, kontroll och annan offentlig verksamhet enligt miljöbalken	132 - 330
12	Beslut om nytt verksamhetsområde för VA-verksamhet	331 - 338
13	Uppföljning av motioner december 2024	339 - 343
14	Rapport - ej verkställda beslut enligt socialtjänstlagen SoL och lag om stöd och service till funktionshindrade LSS	344 - 347
15	Entledigande av ledamot i Falkenberg Energi AB och Falkenberg	348 - 350

Falkenbergs kommun

	Energi Elnät AB	
16	Avsägelse från Lars Lindkvist (MP) från uppdraget som representant i Suseåns vattenråd	351 - 352
17	Val efter Thomas Andrén (KD) som kommunrevisor	353 - 354
18	Eventuellt tillkommande valärenden	
19	Meddelanden och anmälningar	355

Falkenberg 2024-11-29

Kerstin Rosell
Ordförande

Oskar Åhrén
Sekreterare

Falkenbergs kommun

Beslutsförslag
2024-11-19

Kommunstyrelseförvaltningen
Kansliavdelningen
Amanda Qvarnström

Information - Granskningsrapporter, KS 2024/2

Beskrivning av ärendet

Tore Holmefalk (C), ordförande i kommunrevisionen presenterar nedanstående granskningsrapport.

Granskningsrapport: Granskning – arbete och insatser för att främja skolnärvaro. KS 2024/350

Kommunrevisionens vice ordförande presenterar aktuell granskningsrapport, dess slutsatser och rekommendationer. Presentationen varar i högst tio minuter.

Därefter ges möjlighet för berörd nämndsordförande att bemöta kommunrevisionens granskning. Kommentarerna till granskningen vara i högst fem minuter.

Avslutningsvis bereds fullmäktigeledamöterna möjlighet att ställa frågor kopplat granskningsrapporten till kommunrevisionens ordförande och/eller nämndsordföranden.

Debatt kring granskningsrapportens slutsatser är ej tillåten. Om ledamot anser att åtgärder bör vidtas med anledning av granskningsrapporten ska dessa väckas genom eget ärende.

Likvärdig skola - Arbete och insatser för att främja skolnärvaro

Falkenbergs kommun

Augusti 2024

Jenny Nordqvist

Elin Rylander

Marie Lindblad, certifierad kommunal revisor

pwc

Sammanfattning

PwC har på uppdrag av de förtroendevalda revisorerna i Falkenbergs kommun genomfört en granskning av arbete och insatser för att främja skolnärvaro. Granskningens syfte är att bedöma om barn- och utbildningsnämnden säkerställer en ändamålsenlig utbildning vad gäller likvärdighet i grundskolan avseende arbete/insatser för att främja skolnärvaro. Det innebär att nämnden ska säkerställa att det inte finns skillnader mellan skolorna eller eleverna. Granskningen syftar även till att bedöma om den interna kontrollen inom området är tillräcklig.

Utifrån genomförd granskning är vår samlade bedömning att barn- och utbildningsnämnden inte helt säkerställer en ändamålsenlig utbildning vad gäller likvärdighet i grundskolan avseende arbete och insatser för att främja skolnärvaro. Vi bedömer vidare att den interna kontrollen i allt väsentligt är tillräcklig.

Nedan ses bedömning för varje revisionsfråga. För fullständiga bedömningar se respektive revisionsfråga i rapporten eller det avslutande avsnittet “Sammanfattande bedömningar utifrån revisionsfrågor”.

Revisionsfrågor	**Preliminär bedömning**
1. Säkerställer nämnden genom sin styrning av verksamhet och ekonomi likvärdiga förutsättningar inom arbete/insatser för att främja skolnärvaro?	Delvis 
2. Görs dokumenterade uppföljningar och analyser avseende arbete/insatser för att främja skolnärvaro som redovisas till nämnden?	Ja 
3. Tillser nämnden att adekvata åtgärder vidtas vid bristande likvärdighet?	Ja 

Rekommendation

Utifrån genomförd granskning lämnas följande rekommendationer till barn- och utbildningsnämnden:

- Att säkerställa att förstärkningen av elevhälsan genomförs enligt fattat beslut samt att utvärdera effekten av åtgärden i syfte att undersöka att den har haft avsedd effekt.
- Att säkerställa att tillräckliga åtgärder vidtas för att öka elevers närvaro i grundskolan.

Innehållsförteckning

Sammanfattning	**1**
Inledning	**3**
Bakgrund	3
Syfte och revisionsfrågor	3
Revisionskriterier	4
Avgränsning	4
Metod	4
Granskningsresultat	**6**
Grundskolan i Falkenbergs kommun	6
Struktur för systematiskt kvalitetsarbete	7
Nämndens styrning	8
Uppföljning, analys och redovisning	12
Åtgärder vid bristande likvärdighet	14
Samlad bedömning	**17**
Rekommendation	17
Sammanfattande bedömningar utifrån revisionsfrågor	18

Inledning

Bakgrund

En av de största utmaningarna för den svenska skolan är dess likvärdighet. Skollagen är tydlig med att skolan ska vara likvärdig och att alla elever har rätt till en utbildning av hög kvalitet.

Av utredningen “En mer likvärdig skola – minskad skolsegregation och förbättrad resurstilldelning” (SOU 2020:28) framgår att skillnaderna i kunskapsresultat mellan skolor har ökat över tid i Sverige. En förklaring som ofta lyfts fram är att elever med goda förutsättningar att lyckas väl samlas på vissa skolor, medan elever som inte har lika goda förutsättningar går i andra skolor. Elever har blivit allt mer uppdelade utifrån socioekonomisk bakgrund och migrationsbakgrund.

Utöver skillnader i kunskapsresultat, finns det skillnader inom skolor, mellan skolor och mellan huvudmän avseende tillgång till personella resurser (till exempel behöriga lärare och elevhälsa), lärmiljöer (till exempel skolbibliotek och digitala lärverktyg) och arbete/insatser för trygghet och studiero, stöd och stimulans och att främja skolnärvaro.

Generellt sett ökar den psykiska ohälsan bland barn och unga. Långvarig skolfrånvaro kan vara ett tecken på psykisk ohälsa. Samtidigt ökar frånvaron i sig risken för psykiska svårigheter senare i livet med allt vad det innebär av lidande för individen och kostnader för samhället.

Även om orsakerna kan variera så har skolan en central roll när det gäller att tidigt upptäcka signaler. Skolan har också stora möjligheter att arbeta förebyggande och kan i sig vara en plats som bidrar till ett större välmående. Att främja skolnärvaro är en viktig uppgift för skolan och dess personal eftersom en fullgjord skolgång och att gå ut skolan med fullständiga slutbetyg är en av de viktigaste skyddsfaktorerna mot psykisk ohälsa.

Barn- och utbildningsnämnden är huvudman för grundskolan och ansvarar för att skapa förutsättningar för en likvärdig utbildning. Granskningen fokuserar på arbete/insatser för att främja skolnärvaro.

Kommunens revisorer har med hänsyn till risk och väsentlighet bedömt det angeläget att göra en granskning inom ovan rubricerat område.

Syfte och revisionsfrågor

Granskningens syfte har varit att bedöma om barn- och utbildningsnämnden säkerställer en ändamålsenlig utbildning vad gäller likvärdighet i grundskolan avseende arbete/insatser för att främja skolnärvaro. Det innebär att nämnden ska säkerställa att det inte finns skillnader mellan skolorna eller eleverna.

Granskningen har även syftat till att bedöma om den interna kontrollen inom området är tillräcklig.

Följande revisionsfrågor har använts för att svara mot syftet:

1. Säkerställer nämnden genom sin styrning av verksamhet och ekonomi likvärdiga förutsättningar inom arbete/insatser för att främja skolnärvaro?
2. Görs dokumenterade uppföljningar och analyser avseende arbete/insatser för att främja skolnärvaro som redovisas till nämnden?
3. Tillser nämnden att adekvata åtgärder vidtas vid bristande likvärdighet?

Första frågan utgör en grund för bedömning av ändamålsenlighet. Fråga två och tre utgör en grund för bedömning av intern kontroll.

Revisionskriterier

Med revisionskriterier avses de bedömningsgrunder som bildar underlag för revisionens analyser och bedömningar.

- 6 kap. 6 § kommunallagen (nämndens ansvar)
- 1 kap. 4, 8, 9 §§ skollagen (likvärdig utbildning)
- 2 kap. 8 § skollagen (huvudmannens ansvar för utbildningen)
- 2 kap. 8b § skollagen (kommunens resursfördelning)
- 4 kap. 4-7 §§ skollagen (systematiskt kvalitetsarbete)
- 7 kap. 2, 17, 18, 19 a §, 21–23 §§ skollagen (skolplikt och rätt till utbildning)
- Skolverkets allmänna råd Systematiskt kvalitetsarbete - för skolväsendet
- Skolverkets allmänna råd om arbetet med att främja närvaro och att uppmärksamma, utreda och åtgärda frånvaro i skolan

Avgränsning

Granskningen har avgränsats till att omfatta barn- och utbildningsnämnden och dess ansvar som huvudman för grundskolan. Granskningen avser i huvudsak läsåret 2023/24. För verifiering av nämndens styrning och uppföljning har intervjuer och dokumentgranskning genomförts för ett urval av enheter. Enheterna har valts ut utifrån att de har en spridning i storlek, geografi, socioekonomi samt personalens utbildning.

Metod

Granskningen har omfattat sammanställning av offentlig statistik som grund för urval av enheter. Granskning har skett av lokala styrdokument och dokumenterade uppföljningar och analyser med bäring på granskningsområdet. Vidare har genomgång av barn- och utbildningsnämndens protokoll genomförts för perioden mars 2023 till april 2024.

Intervjuer har genomförts med:

- Verksamhetschef grundskola samt sektorchef Lärande och hälsa
- Kvalitetsstrateg, utredare och ekonom
- Gruppintervju med rektorer
- Gruppintervju med representanter för elevhälsan (specialpedagog, kurator, skolsköterska och psykolog)
- Barn- och utbildningsnämndens presidium

Rapporten är kvalitetssäkrad av Marie Lindblad, certifierad kommunal revisor, i enlighet med PwC:s interna riktlinjer för kvalitetssäkring av revisionsrapporter. De intervjuade har beretts möjlighet att sakgranska rapporten.

Granskningsresultat

Grundskolan i Falkenbergs kommun

Av barn- och utbildningsnämndens reglemente framgår att nämnden svarar för att utöva Falkenbergs kommuns skyldigheter och rättigheter enligt skollagen och ansvarar för det offentliga skolväsendet för barn, ungdomar och vuxna. Uppgifterna avser bland annat skolformen grundskola. Barn- och utbildningsnämnden har två arbetsutskott: ett utskott för för- och grundskola och ett utskott för gymnasieskola. Barn- och utbildningsförvaltningen leds av en förvaltningschef och för grundskolan finns en utsedd verksamhetschef. På huvudmannanivå finns sektorerna lärande och hälsa samt central administration organiserade. Inom sektorn lärande och hälsa finns i sin tur funktionerna central barn- och elevhälsa samt kvalitet och utveckling organiserade. Inom central barn- och elevhälsa finns funktionen Slussen vars uppdrag är att hitta en ny lösning, skolsituation eller insats för enskilda elever i grundskolan då alla andra framkomliga vägar testats. Slussen arbetar tvärprofessionellt och består av kurator, specialpedagog, skolpsykolog samt pedagogisk kompetens. De specialpedagoger som arbetar vid Slussen har specialistkompetens inom olika områden, dock inte specifikt inom arbete/insatser för att främja närvaro eller motverka frånvaro. Förvaltningen samverkar med socialförvaltningen inom ramen för Tidiga och samordnade insatser (TSI)[1] och inom förvaltningen finns en samordnare för arbetet med Samordnad individuell plan (SIP).

Den kommunala grundskolan omfattar 20 skolenheter. Vid genomgång av statistik för läsåret 2022/23[2] och 2023/24[3] som finns tillgänglig på Skolverkets webbsida samt lokal statistik avseende vårterminen 2023 framgår bland annat följande skillnader mellan skolenheterna:

- Antalet elever varierar från 43 till 555 elever.
- Andel elever med föräldrar med eftergymnasial bakgrund varierar från 27,0 till 71,4 procent.
- Andel elever som uppnått kunskapskraven (A-E) i samtliga ämnen i åk 6 varierar från 39,4 till 81,0 procent.
- Andel elever som uppnått kunskapskraven (A-E) i samtliga ämnen i åk 9 varierar från 50,7 till 82,2 procent.
- Andel elever med en total frånvaro[4] på 20-29 procent var 34 procent i åk 1, 20 procent i åk 2, 18 procent i åk 3, 20 procent i åk 4, 25 procent i åk 5, 28 procent i åk 6, 45 procent i åk 7, 48 procent i åk 8 och 51 procent i åk 9.

[1] https://www.skolverket.se/skolutveckling/leda-och-organisera-skolan/ge-extra-stod-till-elever/tidiga-och-samordnade-insatser-for-barn-och-unga

[2] Avser andel elever som uppnått kunskapskraven i åk 6 respektive åk 9.

[3] Avser antal elever samt andel elever med eftergymnasial bakgrund.

[4] Total frånvaro omfattar såväl giltig som ogiltig frånvaro.

Struktur för systematiskt kvalitetsarbete

Strukturen för det systematiska kvalitetsarbetet på huvudmannanivå beskrivs i ett dokument som är framtaget av barn- och utbildningsförvaltningen i november 2019. Det anges att kvalitetsarbetet ska utgå från de nationella styrdokumenten och den övergripande femårsplanen för förbättrad undervisningskvalitet, kallad Utbildning Falkenberg. Varje år ska en konkret handlingsplan för förbättrad undervisningskvalitet tas fram med utgångspunkt i resultat[5], skolenheternas analyser, input från resultat- och prognosdialoger samt från beslut i barn- och utbildningsnämnden och statlig styrning. Dokumentet innehåller även en stödmodell för en nulägesbeskrivning, identifiering av förbättringsområden, antaganden om orsaker och identifiering av insatser. Det framgår att huvudmannen tillhandahåller ett stödmaterial för dokumentation av kvalitetsarbetet på enhetsnivå samt att varje skolenhet har en egen mapp för dokumentationen, inklusive enhetens plan för förbättrad undervisningskvalitet. I strukturen för kvalitetsarbete ingår olika dialogtillfällen, till exempel prognos- och resultatdialoger (i januari respektive augusti/september). Resultatdialogen syftar till att ge huvudmannen en bild av hur måluppfyllelsen ser ut på skolenhetsnivå och verksamhetsnivå samt vilket arbete som genomförs för att förbättra resultaten. Därtill genomförs en årlig workshop inför huvudmannens resultatanalys, resultatuppföljningsdagar samt en planeringsdag.

För år 2024 finns ett årshjul för nämndens beslut och information till nämnden. Bland annat framgår att:

- redovisning av skolpliktsbevakning och elevers frånvaro sker i september
- delårsrapporter ska rapporteras i maj och september
- huvudmannens redovisning av det systematiska kvalitetsarbetet sker i oktober
- resultatuppföljningsdagar sker i december
- beslut om verksamhetsplan fattas i januari
- beslut om årsredovisning och internkontroll fattas i februari

Från och med våren 2024 används en metod för fördjupat arbete med huvudmannens identifierade förbättringsområden, så kallade hem- och expertgrupper. Av inkommet underlag framgår att metoden innebär ett kollegialt lärande och utbyte av erfarenheter mellan rektorer med fokus bland annat på organisering av det förebyggande frånvaroarbetet på enheterna samt att utreda orsakerna bakom den ökade frånvaron i årskurs 7-9.

[5] Här ingår till exempel andel elever som når kunskapsmålen i varje ämne i varje årskurs samt resultat från enkäter till elever, vårdnadshavare och pedagoger.

Nämndens styrning

Revisionsfråga 1: Säkerställer nämnden genom sin styrning av verksamhet och ekonomi likvärdiga förutsättningar inom arbete/insatser för att främja skolnärvaro?

Iakttagelser

Styrning av ekonomiska resurser

Barn- och utbildningsnämndens ekonomiska uppdrag enligt skollagen är att fördela resurser till utbildning efter barnens och elevernas olika förutsättningar och behov. Resursfördelningsmodellen för grundskolan fastställdes av barn- och utbildningsnämnden 2019-08-22 (§ 103). Av beslutsunderlaget framgår att nämnden fördelar ersättning till skolenheter genom grundbelopp och strukturbelopp, där strukturbeloppet innefattar tilldelning för socioekonomiska förutsättningar samt en bottenplatta för att ta hänsyn till att mindre enheter kostar mer per elev än de större enheterna. Ytterligare tilldelning för att skapa likvärdighet för barn och elever är att tilldela ett så kallat tilläggsbelopp till dem med extraordinärt behov av stödinsatser. Enligt uppgift omfördelar även rektorer resurser, utöver grundbemanningen, inom den egna verksamheten för att ta hänsyn till barn och elever som har ett utökat stödbehov.

Kommunfullmäktige fastställer kommunens budget per verksamhet i *Mål och budget* (KF 2023-11-14 § 166). Av budgeten framgår hur barn- och utbildningsnämndens budgetram är fördelad mellan nämndens olika verksamheter[6]. Nämndens budget justeras årligen med volymförändringar i verksamheterna baserat på kommunens beslutade befolkningsprognos. Det framgår även att det i grundskoleverksamheten har skett en nedjustering mellan år 2023 och år 2024 utifrån faktiskt antal elever.

Med utgångspunkt i kommunfullmäktiges fastlagda budget ska barn- och utbildningsnämnden fastställa sin internbudget för år 2024. Nämnden fattade beslut om internbudget för 2024 *Inriktning och ekonomi (internbudget)* vid sammanträde 2023-12-21 (§ 164). Av den beslutade internbudgeten framgår att nämndens ram för år 2024 är 1 358,4 mnkr.

Vid intervjuer beskrivs att resursfördelningen inte sker med någon särskild inriktning mot arbete/insatser för att främja närvaro eller motverka frånvaro. Det finns således inga ekonomiska styrmedel som är direkt riktade mot skolor med hög frånvaro. Inom ramen för statsbidraget Stärkt kunskapsutveckling finns det utrymme för skolenheterna att ansöka om medel för särskilda satsningar. Intervjuade beskriver att ansökan om medel utifrån behov exempelvis kan omfatta kunskapsfördjupning eller utökning av personella resurser.

Styrning genom inriktningar, aktiviteter och internkontroll

2023-06-21 (§ 92) fastställde nämnden *Utbildning Falkenberg* som inriktningsdokument för nämndens förbättringsarbete för de kommande fem åren (2023-2028). Av protokollet framgår att Utbildning Falkenberg utgör nämndens styrning och prioritering för att nå

[6] Verksamheterna utgörs av förskola, grundskola, fritidshem och gymnasieskola.

såväl mål och intentioner i de nationella styrdokumenten som kommunens vision och mål samt att dokumentet är en bärande del i det systematiska kvalitetsarbetet. Dokumentet innehåller förväntningar på personal och rektorer, belyser begreppet lärandeidentitet samt tydliggör att undervisningen ska vara tillgänglig, formativ och kollaborativ. Dokumentet avslutas med totalt tolv indikatorer som ska utgöra ett stöd för att öka kunskapen och förståelsen om kvaliteten i undervisningen och vara ett verktyg för att identifiera styrkor och förbättringsområden i det systematiska kvalitetsarbetet.

Med utgångspunkt i kommunfullmäktiges övergripande mål för perioden 2023-2026 och nämndens grunduppdrag har nämnden i internbudgeten beslutat om tre inriktningar:

- Utbildning Falkenberg
- Förutsättningar för ökad likvärdighet och en trygg miljö
- Utbildning och kompetensförsörjning utifrån arbetsmarknadens behov

För respektive inriktning finns fyra indikatorer. Indikatorer som berör grundskolan är:

- Andel elever i åk 3 som deltagit i och klarat nationella provet i svenska och svenska som andraspråk
- Genomsnittlig meritvärde bland elever i åk 9
- Andel elever i åk 9 som är behöriga till yrkesprogram
- Andel elever i åk 9 som uppnått betygskriterierna i alla ämnen

Det finns således ingen indikator med direkt bäring på elevers närvaro/frånvaro. Vid intervju bekräftas att nämnden inte har några fastställda indikatorer eller målvärden avseende frånvaro. Detta beskrivs bland annat bero på avsaknaden av nationella mått inom området.

2024-01-25 (§ 3) antog nämnden *Verksamhetsplan för 2024-2026*. Planen tydliggör vilka övergripande aktiviteter som ska genomföras för att nå nämndens inriktningar. Aktiviteter som berör grundskolan är bland annat:

- Fortsätta realiseringen av Utbildning Falkenberg
- Fortsätta med insatsen Samverkan skola, socialtjänst, polis och fritid (SSPF)
- Utveckla och utöka insatsen Tidiga samordnade insatser (TSI)
- Intensifiera stödet till enheterna kopplat till att stärka elevernas trygghet och studiero
- Fortsätta utvecklingen med differentierade insatser
- Fortsätta utveckla ekonomistyrningen
- Utveckla verksamhetens fysiska lärmiljöer
- Fortsätta utveckla elevhälsan

Det finns således ingen aktivitet med direkt bäring på arbete/insatser kring elevers närvaro/frånvaro i nämndens verksamhetsplan.

2024-02-28 (§ 21) antog nämnden *Kontrollplan* för 2024. Planen innehåller en risk med bäring på arbetet med elevers frånvaro: “Risk att rutiner och arbetssätt inte är

implementerat i verksamheten". Planen fastställer kontrollmomentet "Kontrollera följsamhet till rutiner och arbetssätt", men det framgår inte hur kontroll ska ske.

Styrdokument och arbetssätt

Dokument som styr och stödjer arbetet med att främja närvaro och motverka frånvaro utgörs av:

- *Rutiner vid barns och elevers frånvaro*
- *Plan för att främja närvaro och förebygga frånvaro*
- *Metodstöd*

Dokumentet *Rutiner vid barns och elevers frånvaro* är fastställt av barn- och utbildningsförvaltningens ledningsgrupp och reviderades senast 2022-02-07. I dokumentet framgår rutiner för frånvarohantering på skolenheten, på huvudmannanivå och för elever med annan hemkommun. Vid oroande frånvaro framgår att skolenheten arbetar enligt lokalt fastställda rutiner utifrån förvaltningsgemensam riktlinje med tillhörande metodstöd, vilka beskrivs nedan. I rutinen framgår även hur en skola ska agera när en elev i grundskolan inte kommer till skolan alls och det inte är känt vad anledningen till frånvaron är. Vid ärenden kring elevers frånvaro pågår ofta parallella processer på skolenhetsnivå och huvudmannanivå. Av rutinen framgår vidare vad som gäller kring anmälan till huvudmannen vid elevers frånvaro samt vilka åtgärder som ska vidtas när anmälan om skolpliktig elevs frånvaro inkommer till förvaltningens centrala administration. Det framgår att hemkommunen vid behov ska samordna insatser i frågor som rör skolpliktiga elever som har upprepad eller längre frånvaro. Detta kan innebära samarbete mellan förvaltningar, men även samarbete med aktörer inom Region Halland.

Barn- och utbildningsförvaltningen har tagit fram en *Plan för att främja närvaro och förebygga frånvaro*. Planen gäller för skolformerna grundskola och anpassad grundskola och är fastställd av verksamhetschef för grundskolan. Den är senast reviderad 2023-08-22. I planen beskrivs den struktur som gäller för närvaroarbetet utifrån fem steg. Varje skola gör en bedömning av vilket steg de behöver gå in och börja arbeta utifrån beroende på hur allvarlig den identifierade frånvaron är. Planen omfattar stegen:

- Frånvarorapportering: Identifiera
- Uppmärksamma oroande frånvaro: Anpassa
- Från oroande frånvaro till problematisk frånvaro: Strukturerat samtal, kartlägga
- Fördjupad utredning vid problematisk frånvaro: Utreda
- Allvarlig problematisk frånvaro: Utöka och intensifiera

I planen redogörs för gällande arbetsgång vid frånvaro. Det framgår att rektor är ansvarig för att vårdnadshavare informeras samma dag som eleven är frånvarande. Hur elevens frånvaro meddelas till vårdnadshavarna bestäms utifrån elevens ålder och mognad. Vidare framgår att rektor, eller annan person som rektor utsett, i slutet på varje månad ska gå igenom elevernas frånvaro och uppmärksamma de elever med en total frånvaro om tio procent eller mer. För de elever som har en frånvaro från tio procent ska rektor kontakta ansvarig mentor. Vid problematisk frånvaro ska en fördjupad utredning

genomföras vilken samordnas av rektor utsedd elevhälsopersonal. Det är rektor som ansvarar för att varje elevs frånvaro utreds och att utredningen sker skyndsamt. I samband med att en fördjupad utredning av elevens frånvaro inleds skickar rektor en anmälan till huvudmannen.

Till *Plan för att främja närvaro och förebygga frånvaro* finns ett centralt framtaget metodstöd som syftar till att stötta skolenheterna i deras närvaroarbete. Metodstödet är strukturerat enligt de fem stegen som nämnts ovan och sammanfattar arbetsgången vid frånvaro. För de olika stegen framgår det vem som är ansvarig, vad som ska göras och på vilket sätt samt vilken dokumentation som ska ske. Metodstödet är även förstärkt med en färgskala från grön till röd för att tydliggöra nivån av frånvaro.

Utöver ovanstående dokument har vi även tagit del av anvisningar för rapportering i systemet Skola24 (daterade 2021-05-17) samt två dokument avseende bevakning och utredning av skolplikt i systemet Edlevo (daterade 2024-03-07). Avslutningsvis har en mall som används vid introduktion av nyanställda rektorer inkommit. Av mallen framgår att rektorer ska få en genomgång av systemet DF Respons samt frånvarorutiner inom tre månader (från anställningstillfället). Det framgår även att rektorer ska få en genomgång av planen för att främja närvaro och förebygga frånvaro respektive enhetens egen frånvarostatistik, inklusive rapporteringsgrad, inom sex månader.

Vid intervjuer med rektorer och representanter för elevhälsa framkommer att arbetsgången vid frånvaro samt aktuella riktlinjer och rutiner inom området är kända inom organisationen. Majoriteten av de intervjuade beskriver att det centralt framtagna metodstödet för att bedöma frånvaro ger ett gott stöd i det dagliga frånvaroarbetet. Det beskrivs dock finnas vissa utmaningar kopplat till roller och ansvar samt att metodstödet till viss del anpassas till den enskilda skolenheten. Ytterligare en utmaning som framkommer vid intervjuer är svårigheten med att nå ut till de elever som inte alls kommer till skolan. Det beskrivs även vara problematiskt att fånga upp de elever som är närvarande på skolan, men som väljer att avstå från undervisningen.

Vid intervju med förvaltningsledningen framgår att materialet som finns upprättat är omfattande och att det finns ett behov av att se över hur detta kan göras mer lättillgängligt för rektorer, lärare och elevhälsans personal. Detta för att säkerställa att det stödmaterial som finns framtaget används inom verksamheterna och på så sätt bidrar till en ökad likvärdighet mellan de olika skolenheterna.

Bedömning

Säkerställer nämnden genom sin styrning av verksamhet och ekonomi likvärdiga förutsättningar inom arbete/insatser för att främja skolnärvaro?

Delvis.

Bedömningen baseras på att nämnden i sin styrning fastställt en resursfördelningsmodell samt internbudget, verksamhetsplan och dokumentet Utbildning Falkenberg. Inget av dessa dokument lyfter dock närvaro/frånvaro explicit varför vi bedömer att nämnden delvis säkerställer likvärdiga förutsättningar. Förvaltningen har i

sin styrning tagit fram flera stödjande dokument med fokus på närvaro/frånvaro som stöd för skolornas arbete. Vi noterar att det vid intervjuer framgår att materialet på huvudmannanivå är omfattande och att det finns behov av att anpassa det efter den enskilda skolenhetens förutsättningar.

Uppföljning, analys och redovisning

Revisionsfråga 2: Görs dokumenterade uppföljningar och analyser avseende arbete/insatser för att främja skolnärvaro som redovisas till nämnden?

Iakttagelser

Dokumenterat systematiskt kvalitetsarbete

Dokumentationen på huvudmannanivå utgörs av:

- *Resultatanalys - Grundskola och fritidshem läsåret 2022-2023*
- *Delårsrapport - Nämnd 2023 - Tertial 2 2 2023*
- *Årsredovisning 2023 - Nämnd*

Uppföljning och analys av elevers frånvaro finns i första hand i huvudmannens resultatanalys för läsåret 2022/23. Bland identifierade styrkor i verksamheten noteras bland annat att:

- Det centrala stödmaterialet för frånvarohantering används i högre grad i jämförelse med år 2022.
- Samtliga skolor schemalägger i Skola24 och rapporteringsgraden av frånvaro i systemet har ökat under läsåret.
- Frånvaroutredningar genomförs i det digitala systemet DF-respons på vissa enheter.
- Majoriteten av enheterna har en god organisation som stödjer det förebyggande frånvaroarbetet.

Bland identifierade förbättringsområden noteras bland annat att eleverna inte i tillräckligt hög grad når de högre betygsstegen. Här framgår att en jämförelse av frånvarostatistik mellan vårterminen 2022 och 2023 visar på att elever med en frånvaro på 20-29 procent har minskat generellt i årskurserna 2 till 8. Minskningen beror på att elever inte är hemma i samma omfattning med mindre förkylningssymptom nu som efter pandemin. Andel elever med en frånvaro på 30 procent och högre har generellt ökat för elever i årskurserna 7-9 och frånvaron skiljer sig inte åt mellan könen. Enligt rapporten går det inte att hitta något tydligt mönster i statistiken mellan skolenheterna och huvudmannen har ingen klar bild av varför antalet frånvarande elever har ökat.

Resultatanalysen avslutas med en plan för förbättrad undervisningskvalitet som avser läsåret 2023/24. Här framgår att huvudmannen behöver arbeta långsiktigt med insatser med olika fokus, varav ett fokusområde är att “skapa förutsättningar till ett kvalitativt arbete på enheterna för att främja närvaro genom gott skolklimat”. Insatserna omfattar:

- Kollegialt lärande och utbyte av erfarenheter mellan rektorer med fokus på ledarhandlingar och organisering av det förebyggande frånvaroarbetet på enheterna.
- Utreda orsakerna bakom den ökade frånvaron bland elever i åk 7-9 och att ta med elevernas perspektiv i utredningen.

Utöver ökad skolnärvaro, är förväntade effekter att antalet av respektive betygssteg C, B, A i årskurs 6 och 9 ska öka år 2023-2028, att meritvärdet i årskurs 6 och 9 ska öka år 2023-2028 samt att eleverna har en stark lärandeidentitet.

Delårsrapport - Nämnd 2023 - Tertial 2 2 2023 och *Årsredovisning 2023* innehåller inte någon kvantitativ uppföljning (statistik) eller analys av arbetet med att främja närvaro eller motverka frånvaro i grundskolan. Av rapporterna framgår dock att ett arbete i verksamheterna har genomförts under läsåret 2022/23 kring att fördjupa förståelsen av vikten av att bygga en närvarokultur. Insatserna har bland annat handlat om att revidera plan och metodstöd för närvaroarbetet, stödmaterial samt fortbildningsinsatser kring frånvarosystemet. Därtill lyfts att modellen för fördelning av elevhälsans professioner har genomgått en översyn med syfte att öka tillgången till elevhälsa på de mindre skolenheterna[7].

Som tidigare nämnt ingår flera dialogtillfällen i strukturen för det systematiska kvalitetsarbetet. I augusti/september genomförs resultatdialog med syftet att ge huvudmannen en bild av hur måluppfyllelsen ser ut på skolenhets- och verksamhetsnivå. Vid intervjuer med rektorer framgår att detta är ett uppskattat forum som ger utrymme för reflektion, erfarenhetsutbyte och möjlighet att nyansera statistiken.

Rapportering till nämnd

Vid genomgång av protokoll från nämndens sammanträden från mars 2023 till och med april 2024 framgår att nämnden på varje sammanträde tar del av månatliga sammanställning av anmälningar om utredning av skolpliktig elevs frånvaro. En rapport med statistik om ogiltig frånvaro från systemet DF Respons ingår i handlingarna.

Utöver det, har nämnden tagit del av följande information med bäring på arbetet med att främja närvaro och motverka frånvaro:

- **2023-09-28 (§ 122) - Information till barn- och utbildningsnämnden 2023** - Nämnden informeras om föregående läsårs (2022/23) skolpliktsbevakning och elevers frånvaro. Av inkommet underlag framgår att informationen innehåller redovisning av den totala frånvaron i årskurserna F-9. Redovisning av frånvaro sker även uppdelat per frånvarospann för Falkenbergs kommuns högstadier under vårterminen 2023. Uppföljningen inkluderar även redovisning av frånvaro inom anpassad grundskola och gymnasiet, kommunalt aktivitetsansvar samt skolpliktsbevakning. Inkommet dokument: *Bildspel "Redovisning elevers frånvaro, kommunalt aktivitetsansvar och skolpliktsbevakning" (BUN 2023-09-28).*

[7] Med mindre skolenhet avses skolenhet med ett elevantal under 110 elever.

- **2023-09-28 (§ 124) - Redovisning tertial 2** - Nämnden godkänner delårsrapport för tertial 2, 2023.
- **2023-11-30 (§ 148) - Information till barn- och utbildningsnämnden 2023** - Nämnden informeras om huvudmannens resultatanalys för läsåret 2022/23.
- **2023-12-21 (§ 163) - Information till barn- och utbildningsnämnden 2023** - Nämnden informeras om resultatet av genomförd elevenkät som berör trygghet och studiero.
- **2024-02-28 (§ 18) - Årsredovisning och årsbokslut** - Nämnden godkänner årsredovisningen för 2023.

Av protokollet från sammanträde 2024-03-28 (§ 33-34) framgår att nämnden även har behandlat ärenden relaterade till frånvarande elever/elever som inte fullgör sin skolplikt. Information om nämndens beslut saknas i protokollet med anledning av sekretess.

Vid intervju med förvaltningsledningen beskrivs att nämnden har efterfrågat en tätare uppföljning kring frånvaro och att redovisningen av statistik har utvecklats i dialog med nämnden. Genom den regelbundna rapporteringen av frånvaro hålls nämnden uppdaterad i frågan. Det framgår även av intervjuer att nämnden är aktiv och intresserad av frågan kring närvaro och det framkommer att det finns en god dialog och ett gott samarbete mellan nämnd och förvaltning.

Bedömning

Görs dokumenterade uppföljningar och analyser avseende arbete/insatser för att främja skolnärvaro som redovisas till nämnden?

Ja.

Bedömningen baseras på att elevers frånvaro och arbete/insatser för att främja närvaro och motverka frånvaro följs upp och analyseras samt att identifierade styrkor och förbättringsområden framgår i dokumentationen på huvudmannanivå. Bedömningen baseras även på att nämnden får en löpande rapportering om påbörjade utredningar avseende frånvaro samt genom det systematiska kvalitetsarbetet och den kommunala styrmodellen. Sammanfattningsvis bedömer vi att nämnden får en samlad och uppdaterad bild av arbetet med att främja närvaro och motverka frånvaro i grundskolan.

Åtgärder vid bristande likvärdighet

Revisionsfråga 3: Tillser nämnden att adekvata åtgärder vidtas vid bristande likvärdighet?

Iakttagelser

Utöver de utvecklingsområden som går att utläsa i inkommen dokumentation (se föregående revisionsfråga) beskrivs följande utvecklingsområden under intervjuer:

- Det framkommer att det finns riktlinjer för att hantera ledighetsansökningar, men att hantering av dessa skiljer sig något mellan skolenheterna. En utmaning beskrivs vara att få vårdnadshavare att agera enligt gällande riktlinjer.

- Det finns i dagsläget inget verktyg för skolenheterna att analysera närvaro på en mer övergripande nivå samt följa kunskapsresultat och elever över tid. Arbetet med att sammanställa statistik kräver stor handpåläggning.
- Tillgång till lokaler - En förutsättning för att kunna möta elevers behov och anpassa undervisningen därefter.

Åtgärder på huvudmannanivå

Vid genomgång av protokoll framgår att nämnden har beslutat att anta *Utbildning Falkenberg*, *Inriktning och ekonomi (internbudget), Verksamhetsplan* och *Kontrollplan* för år 2024. Verksamhetsplanen innehåller flera aktiviteter, vilka beskrivs i revisionsfråga 1. Nämnden har även informerats om huvudmannens resultatanalys som innehåller en plan för förbättrad undervisningskvalitet som avser läsåret 2023/24. Därutöver har nämnden fattat beslut om följande:

- **2023-08-24 (§ 110) - Inriktningsbeslut om förstärkning av elevhälsa på mindre skolenheter** - Nämnden godkänner redovisning av elevhälsans likvärdiga förutsättningar (enligt tjänsteskrivelse daterad 2023-06-08). Av redovisningen framgår att det finns en viss ojämlikhet i förutsättningarna för kommunens skolenheter till att ha tillräckliga resurser för elevhälsans arbete. Nämnden beslutar att ge förvaltningen i uppdrag utreda hur ekonomistyrningen kan ta hänsyn till en eventuell förstärkning samt att förvaltningen under hösten 2023 ska återkomma till nämnden med förslag till beslut syftande till förstärkt elevhälsa för de mindre enheterna.
- **2023-11-30 (§ 150) - Finansiering - förstärkning av elevhälsa på mindre skolenheter** - Nämnden godkänner den ekonomiska redovisningen av en förstärkning till elevhälsan och ger förvaltningen i uppdrag att förstärka elevhälsan och säkerställa likvärdigheten mellan skolenheterna och då främst kommunens mindre skolenheter.
- **2023-12-21 (§ 164) - Beslut om internbudget - Budget 2024-2026** - Nämnden antar internbudget för år 2024. Av internbudgeten framgår att det ska ske en förstärkning av elevhälsan på mindre enheter gällande bemanning för kuratorer och skolsköterskor. Målet med förstärkningen är att de mindre skolenheterna ska garanteras en lägstanivå på antalet tjänster samtidigt som de större skolenheterna kan bibehålla en adekvat bemanning. Förstärkningen till mindre enheter görs inom ramen av statsbidraget likvärdig skola.

Vid intervjuer förtydligas att förstärkningen av elevhälsan på mindre skolenheter har finansierats dels genom statsbidraget Stärkt kunskapsutveckling, dels genom omfördelning mellan skolenheterna. Intervjuade beskriver att förstärkningen av elevhälsan fortfarande är i ett tidigt skede och att effekterna av åtgärden ännu inte fått genomslag i verksamheterna. En utmaning beskrivs vara att rekrytera medarbetare till elevhälsans professioner till skolenheter i kommunens ytterområden.

Bedömning

Tillser nämnden att adekvata åtgärder vidtas vid bristande likvärdighet?

Ja.

Bedömningen baseras på att nämnden har beslutat om åtgärder med bäring på granskningsområdet inom ramen för det systematiska kvalitetsarbetet samt genom en förstärkning av elevhälsan på mindre enheter. Vi noterar att förstärkningen av elevhälsan är i ett tidigt skede och att effekterna av beslutet ännu inte fått genomslag på berörda enheter.

Samlad bedömning

PwC har på uppdrag av de förtroendevalda revisorerna i Falkenbergs kommun genomfört en granskning av arbete och insatser för att främja skolnärvaro.. Granskningens syfte har varit att bedöma om barn- och utbildningsnämnden säkerställer en ändamålsenlig utbildning vad gäller likvärdighet i grundskolan avseende arbete/insatser för att främja skolnärvaro. Det innebär att nämnden ska säkerställa att det inte finns skillnader mellan skolorna eller eleverna. Granskningen syftar även till att bedöma om den interna kontrollen inom området är tillräcklig.

Utifrån genomförd granskning är vår samlade bedömning att barn- och utbildningsnämnden inte helt säkerställer en ändamålsenlig utbildning vad gäller likvärdighet i grundskolan avseende arbete och insatser för att främja skolnärvaro. Vi bedömer vidare att den interna kontrollen i allt väsentligt är tillräcklig.

Rekommendation

Utifrån genomförd granskning lämnas följande rekommendationer till barn- och utbildningsnämnden:

- Att säkerställa att förstärkningen av elevhälsan genomförs enligt fattat beslut samt att utvärdera effekten av åtgärden i syfte att undersöka att den har haft avsedd effekt.
- Att säkerställa att tillräckliga åtgärder vidtas för att öka elevers närvaro i grundskolan.

Sammanfattande bedömningar utifrån revisionsfrågor

Revisionsfråga	Bedömning	
1. Säkerställer nämnden genom sin styrning av verksamhet och ekonomi likvärdiga förutsättningar inom arbete/insatser för att främja skolnärvaro?	**Delvis** Nämnden har i sin styrning fastställt en resursfördelnings-modell samt internbudget, verksamhetsplan och dokumentet Utbildning Falkenberg. Inget av dessa dokument lyfter dock närvaro/frånvaro explicit. Förvaltningen har i sin styrning tagit fram flera stödjande dokument med fokus på närvaro/frånvaro. Vi noterar att det vid intervjuer framgår att materialet på huvudmannanivå är omfattande och att det finns behov av att anpassa det efter den enskilda skolenhetens förutsättningar.	
2. Görs dokumenterade uppföljningar och analyser avseende arbete/insatser för att främja skolnärvaro som redovisas till nämnden?	**Ja** Elevers frånvaro och arbete/insatser för att främja närvaro och motverka frånvaro följs upp och analyseras samt att identifierade styrkor och förbättringsområden framgår i dokumentationen på huvudmannanivå. Nämnden får en samlad och uppdaterad bild av arbetet med att främja närvaro och motverka frånvaro i grundskolan. Rapportering sker löpande av påbörjade utredningar avseende frånvaro. Nämnden tar även del av uppföljning genom det systematiska kvalitetsarbetet och den kommunala styrmodellen.	
3. Tillser nämnden att adekvata åtgärder vidtas vid bristande likvärdighet?	**Ja** Nämnden har beslutat om åtgärder med bäring på granskningsområdet inom ramen för det systematiska kvalitetsarbetet och genom en förstärkning av elevhälsan på mindre enheter.	

2024-08-22

Rebecca Lindström	Marie Lindblad
Uppdragsledare	*Projektledare*

Denna rapport har upprättats av Öhrlings PricewaterhouseCoopers AB (org nr 556029-6740) (PwC) på uppdrag av de förtroendevalda revisorerna i Falkenbergs kommun enligt de villkor och under de förutsättningar som framgår av projektplan från den 2024-02-22. PwC ansvarar inte utan särskilt åtagande, gentemot annan som tar del av och förlitar sig på hela eller delar av denna rapport.

BUN 2024/150
2024.4437
2024-11-18

§ 55

Svar på revisionsgranskning - Nämndens arbete med att främja skolnärvaro, BUN 2024/150

Beslut
Barn- och utbildningsnämnden arbetsutskott för förskola, grundskola och fritidshem beslutar

1. Överlämna svaret till kommunrevisionen.

Beskrivning av ärendet
Under 2024 har revisorerna i Falkenbergs kommun granskat barn- och utbildningsnämndens insatser för att främja skolnärvaro. Granskningen har sammanställts i en revisionsrapport som delgavs nämnden den 9 september 2024. I revisionsrapporten lyfts rekommendationer för fortsatt arbete. Revisionen har efterfrågat barn- och utbildningsnämndens kommentarer till den genomförda granskningen.

Motivering av beslut
Barn- och utbildningsnämnden har redogjort för genomförda insatser utifrån revisionens rekommendationer. Redovisningen beskriver förstärkning inom elevhälsan samt hur nämnden säkerställer att tillräckliga åtgärder vidtas för att öka elevers närvaro i grundskolan.

Ekonomi
Beslutet påverkar ej nämndens ekonomi.

Underlag för beslut
Beslutsförslag 2024-10-24
Tjänsteskrivelse 2024-10-24
Remiss 2024-09-09
Missiv 2024-08-22
Revisionsrapport 2024-08-22
Presentation - Nämndens arbete med att främja skolnärvaro

Falkenbergs kommun

Barn- och utbildningsförvaltningen
Kansli
Helén Smith
+46346885141
helen.smith@falkenberg.se

Tjänsteskrivelse
2024-10-24

Vår referens
BUN 2024/150

BUN 2024/150
2024.4448
2024-11-18

Tjänsteskrivelse Svar på granskning kring arbete och insatser för att främja skolnärvaro

Ärendet

Under 2024 har revisorerna i Falkenbergs kommun granskat barn- och utbildningsnämndens insatser för att främja skolnärvaro. Granskningen har sammanställts i en revisionsrapport som delgavs nämnden den 9 september 2024. I revisionsrapporten lyfts rekommendationer för fortsatt arbete. Revisionen har efterfrågat barn- och utbildningsnämndens kommentarer till den genomförda granskningen. Nämndens svar redovisas nedan.

Svar på granskning

Nedan redogörs för barn- och utbildningsnämndens svar utifrån granskningens rekommendationer. Nämnden överlämnar även en kommentar kring sakinnehållet i granskningsrapporten.

Att säkerställa att förstärkning av elevhälsan genomförs enligt fattat beslut samt utvärdera effekten av åtgärden i syfte att undersöka att den haft avsedd effekt.

Tabellen nedan synliggör bemanning inom elevhälsan före och efter förstärkning har genomförts.

Skola	Skolsköterska före satsning	Skolsköterska efter satsning	Kurator före satsning	Kurator efter satsning
Fageredskolan, ca 37 elever	10%	40% tilldelning men vakans	12%	40%
Okomeskolan, ca 75 elever	15%	30%	30%	40%
Vessigebroskolan, ca 140 elever	35%	40%	40%	40%
Älvseredskolan, ca 40 elever	10%	40% tilldelning men vakans	12%	40%
Ätranskolan, ca 100 elever	20%	30%	20%	40%

Att säkerställa att tillräckliga åtgärder vidtas för att öka elevers närvaro i grundskolan

Utifrån följande punkter säkerställs att tillräckliga åtgärder vidtas för att öka elevers närvaro i grundskolan

- *Huvudmannens förbättringsplan*
  Enligt årshjul analyserats grundskolans elevers kunskapsresultat varje läsår för att följa om prioriterade insatser lett till förväntade effekter. I november 2023 informerades nämnden kring innevarande års insatser. Insatser har bl.a handlat om att verksamhetschefer har organiserat för ett kollegialt lärande och utbyte av erfarenheter mellan rektorer med fokus ledarhandlingar och organisering av det förebyggande frånvaroarbetet på enheterna.

- *Kvalitetsdialoger*
  Verksamhetschefer följde genom kvalitetsdialoger i augusti 2024 upp hur insatsen med att skapa kollegialt lärande och utbyte av erfarenheter mellan rektorer med fokus ledarhandlingar och organisering av det förebyggande frånvaroarbetet hade fallit ut på alla Falkenbergs skolenheter. En summering av dialogerna visade på att alla enheter hade prioriterat arbetet med att säkerställa att det finns strukturer för arbetet, att roller och ansvarsfördelning tydliggjorts och att processer för att skapa en högre grad av förståelse och medvetenhet för arbetet pågår. Enheterna hade kommit olika långt i sitt arbete och verksamhetschefer avser att fortsätta att prioritera insatsen under kommande läsår för att säkerställa att arbetet systematiseras. Stöd i arbetet kommer att differentieras från Lärande och hälsas olika funktioner utifrån enheternas behov.

- *Elevhälsodag*
  Ledningsgrupp har under läsåret 2023/2024 deltagit Skolverkets insats: Samverkan för bästa skola. Denna insats startade under höstterminen 2023 och är förankrad i nämnden. Under läsåret har en kartläggning av grundskolans arbete för att skapa likvärdiga förutsättningar för enheterna genomförts. Ett behov av att förtydliga roll- och ansvarsfördelning i arbetet har framkommit. Parallellt med denna kartläggning har önskemål från rektorsgruppen förts fram gällande förtydligande från huvudmannen kring elevhälsoprofessionernas roll- och ansvarsfördelning i frånvaroarbetet. Verksamhetschefer för grundskolan kommer utifrån denna bakgrund arrangera en elevhälsodag för rektorer och elevhälsopersonal där innehållet kommer fokusera på att tydliggöra roll- och ansvarsfördelning utifrån den centralt framtagna planen för frånvaroarbetet. Elevhälsodagen är planerad att genomföras den 10 oktober 2024.

- *Skolpliktsärenden*
  Utöver plan och metodstöd för att främja närvaro i skolan som beskrivs i revisionsrapporten bedriver barn- och utbildningsförvaltningen ett aktivt arbete för att bevaka alla elevers skolplikt samt att initiera utredningar av skolplikten i de ärenden där det framkommer att en elev inte fullgör sin skolplikt. Denna typ av frånvaro kan bero exempelvis på flytt till eller ifrån en annan kommun eller att eleven vistas utomlands. Arbetet har pågått parallellt med processen kring plan och metodstöd för ökad närvaro sedan 2019. Arbetet har under tiden skett i dialog med nämnd och presidium utifrån de ärenden som varit aktuella. Detta har resulterat i att nämnden årligen följer upp hur arbetet kring skolpliktsbevakningen sett ut, vilket redogörs för i rapporten. Det har även resulterat i förtydligade rutiner för när barn- och utbildningsförvaltningen på delegation från nämnden kan fatta beslut om att skolplikten upphör, samt hantering av vitesföreläggande enligt 7 kap. 23 § skollagen. Beslut om vitesföreläggande fattas av nämnd eller arbetsutskott. Rutinerna utvecklas och förbättras kontinuerligt och nämnd och/eller presidium är informerade om arbetet utifrån behov.

I revisionsrapporten på sida 6, punkten längst ner behöver följande ändring göras: Andel elever med total frånvaro anges i procent per årskurs, vilket ska ändras till antal elever per årskurs istället.

Helén Smith
Kvalitetsstrateg

§ 203

Ställningstagande försäljning av fastigheter i Ullared, KS 2024/367

Beslut
Kommunstyrelsen föreslår kommunfullmäktige besluta

1. Godkänna att Falkenbergs Bostads AB säljer fastigheterna Ullared 8:4, Ullared 1:93 och del av Ullared 1:142 till Gekås AB eller annat anvisat bolag till en köpeskilling av 20 mnkr.

Beskrivning av ärendet
Falkenbergs Bostads AB, Fabos, styrelse beslutade i juni 2024 att godkänna försäljningen av fastigheterna Ullared 8:4, Ullared 1:93 och del av Ullared 1:142 till Gekås AB eller annat anvisa bolag.

På grund av fastigheternas framtida behov av underhåll har Fabo identifierat tre fastigheter som lämpliga att sälja. Dessa bedöms även vara av strategisk betydelse för Gekås AB:s framtida expansion och utveckling.

Fabo har under 2024 köpt 16 hyresrätter i Ullared och det finns för närvarande inga ytterligare planer på försäljning av fastigheter i Ullared.

Marknadsvärdering är utförd av Cushman & Wakefield och motsvarar bedömt marknadsvärde. Köpekontraktet är villkorat med att kommunfullmäktige godkänner försäljningen.

Motivering av beslut
Fastigheterna har ett stort kommande behov av underhåll. Genom avyttring bedöms Fabos framtida investeringsbehov minska med ca 36 mkr. Försäljningen tar också bort nedskrivningsrisken kopplat till framtida investeringar i fastigheterna.

Förvärvet av fastigheterna är av strategisk betydelse för Gekås fortsatta expansion söder om Varbergsvägen och ger Gekås rådighet över ett större markområde nära Gekås entré. Det ger även Gekås möjlighet att fortsätta arbeta med Ullared som destination.

Enligt kommunfullmäktiges ägardirektiv för Fabo ska bolaget ansvara för att kommunfullmäktige får ta ställning till beslut om försäljning av fastigheter med ett värde överstigande 10 Mkr.

Ekonomi
Fabos framtida investeringsbehov minskar med 36 mnkr. Mellan åren 2024 och 2025 minskar Fabos resultat med 100 tkr.

Underlag för beslut

Beslutsförslag 2024-10-23
Falkenbergs Bostads AB 2024-06-24, § 105
Falkenbergs Stadshus AB 2024-11-19, § 42
Kartor

Yrkanden

Göran Janko (M) yrkar bifall till liggande förslag.

§ 213

Ställningstagande försäljning av fastigheter i Ullared, KS 2024/367

Beslut
Arbetsutskottet föreslår kommunstyrelsen tillstyrka kommunfullmäktige besluta

1. Godkänna att Falkenbergs Bostads AB säljer fastigheterna Ullared 8:4, Ullared 1:93 och del av Ullared 1:142 till Gekås AB eller annat anvisat bolag till en köpeskilling av 20 mnkr.

Beskrivning av ärendet
Falkenbergs Bostads AB, Fabos, styrelse beslutade i juni 2024 att godkänna försäljningen av fastigheterna Ullared 8:4, Ullared 1:93 och del av Ullared 1:142 till Gekås AB eller annat anvisa bolag.

På grund av fastigheternas framtida behov av underhåll har Fabo identifierat tre fastigheter som lämpliga att sälja. Dessa bedöms även vara av strategisk betydelse för Gekås AB:s framtida expansion och utveckling.

Fabo har under 2024 köpt 16 hyresrätter i Ullared och det finns för närvarande inga ytterligare planer på försäljning av fastigheter i Ullared.

Marknadsvärdering är utförd av Cushman & Wakefield och motsvarar bedömt marknadsvärde. Köpekontraktet är villkorat med att kommunfullmäktige godkänner försäljningen.

Motivering av beslut
Fastigheterna har ett stort kommande behov av underhåll. Genom avyttring bedöms Fabos framtida investeringsbehov minska med ca 36 mkr. Försäljningen tar också bort nedskrivningsrisken kopplat till framtida investeringar i fastigheterna.

Förvärvet av fastigheterna är av strategisk betydelse för Gekås fortsatta expansion söder om Varbergsvägen och ger Gekås rådighet över ett större markområde nära Gekås entré. Det ger även Gekås möjlighet att fortsätta arbeta med Ullared som destination.

Enligt kommunfullmäktiges ägardirektiv för Fabo ska bolaget ansvara för att kommunfullmäktige får ta ställning till beslut om försäljning av fastigheter med ett värde överstigande 10 Mkr.

Ekonomi
Fabos framtida investeringsbehov minskar med 36 mnkr. Mellan åren 2024 och 2025 minskar Fabos resultat med 100 tkr.

Underlag för beslut

Beslutsförslag 2024-10-23
Falkenbergs Bostads AB 2024-06-24, § 105
Falkenbergs Stadshus AB 2024-11-19, § 42
Kartor

Falkenbergs kommun

Beslutsförslag
2024-10-23

Kommunstyrelseförvaltningen
Kansliavdelningen
Lina Österhult

Ställningstagande försäljning av fastigheter i Ullared, KS 2024/367

Förslag till beslut

Arbetsutskottet föreslår kommunstyrelsen tillstyrka kommunfullmäktige besluta

1. Godkänna att Falkenbergs Bostads AB säljer fastigheterna Ullared 8:4, Ullared 1:93 och del av Ullared 1:142 till Gekås AB eller annat anvisat bolag till en köpeskilling av 20 mnkr.

Beskrivning av ärendet

Falkenbergs Bostads AB, Fabos, styrelse beslutade i juni 2024 att godkänna försäljningen av fastigheterna Ullared 8:4, Ullared 1:93 och del av Ullared 1:142 till Gekås AB eller annat anvisa bolag.

På grund av fastigheternas framtida behov av underhåll har Fabo identifierat tre fastigheter som lämpliga att sälja. Dessa bedöms även vara av strategisk betydelse för Gekås AB:s framtida expansion och utveckling.

Fabo har under 2024 köpt 16 hyresrätter i Ullared och det finns för närvarande inga ytterligare planer på försäljning av fastigheter i Ullared.

Marknadsvärdering är utförd av Cushman & Wakefield och motsvarar bedömt marknadsvärde. Köpekontraktet är villkorat med att kommunfullmäktige godkänner försäljningen.

Motivering av beslut

Fastigheterna har ett stort kommande behov av underhåll. Genom avyttring bedöms Fabos framtida investeringsbehov minska med ca 36 mkr. Försäljningen tar också bort nedskrivningsrisken kopplat till framtida investeringar i fastigheterna.

Förvärvet av fastigheterna är av strategisk betydelse för Gekås fortsatta expansion söder om Varbergsvägen och ger Gekås rådighet över ett större markområde nära Gekås entré. Det ger även Gekås möjlighet att fortsätta arbeta med Ullared som destination.

Enligt kommunfullmäktiges ägardirektiv för Fabo ska bolaget ansvara för att kommunfullmäktige får ta ställning till beslut om försäljning av fastigheter med ett värde överstigande 10 Mkr.

Ekonomi

Fabos framtida investeringsbehov minskar med 36 mnkr. Mellan åren 2024 och 2025 minskar Fabos resultat med 100 tkr.

Underlag för beslut

Beslutsförslag 2024-10-23

Falkenbergs Bostads AB 2024-06-24 § 105
Falkenbergs Stadshus AB 2024-11-19
Kartor

Kicki Nordberg
Kommundirektör

Lina Weetman
Kanslichef

Skickas till
Gekås AB

§ 105

Beslut ang. försäljning Ullared

Beslut

Styrelsen beslutar

1. Godkänna försäljningen av
    a. Ullared 8:4
    b. Ullared 1:193
    c. Ullared 1:142

Till en köpeskilling om lägst 17 mnkr till Gekås AB eller annat anvisat bolag av Gekås AB.

2. Att affären villkoras av att kommunfullmäktige godkänner försäljningen efter signerat avtal.

Beskrivning av ärendet

Tre fastigheter har ett strategiskt läge i Ullared för Gekås AB´s framtida utveckling. Fabo är ägare till två av fastigheterna och är i processen att köpa den tredje. Fabo har bedömt dessa som lämpliga fastigheter att avyttra till Gekås då de bedöms ha bättre möjligheter att utveckla dem för en framtida expansion.

Motivering av beslut

Fabos fastigheter har ett stort kommande underhållsbehov där investeringsbehovet bedöms till ca 36 mnkr. Risken för nedskrivning av en investering i den storleken är mycket stor. Genom försäljningen frigörs investeringsutrymme i samma storleksordning plus försäljningslikviden.

Under 2024 köpte Fabo 16 hyresrätter i Ullared så Fabo visar engagemang i Ullared som centralort.

Genom ett eventuellt förvärv av Gekås får de kontroll över ett större område i anslutning till entrén. Det ökar deras möjligheter att arbeta med Ullared som destination.

Marknadsvärdering utförd av Cushman & Wakefield visar på ett värde om 17 mnkr +/- 1,25 mnkr, vilket är högre än traditionell värdering av fastigheterna baserat på bostadanvändning.

Ekonomi

Godkännandet påverkar Fabos ekonomi genom minskat lånebehov relaterat till minskat investeringsbehov om 36 mnkr samt likvid för försäljningen. Risken för nedskrivning vid en renovering av fastigheterna om Fabo är ägare försvinner. Resultatpåverkan är negativ om 0,1 mnkr/år och kassaflöde om -0,3 mnkr/år.

Underlag för beslut

Beslutsförslag 2024-06-24
Falkenberg Ullared 1_93 8_4 del av1_142

Tänk på att gränserna i kartan inte alltid stämmer överens med verkligheten och de är inte juridiskt gällande. © Lantmäteriet

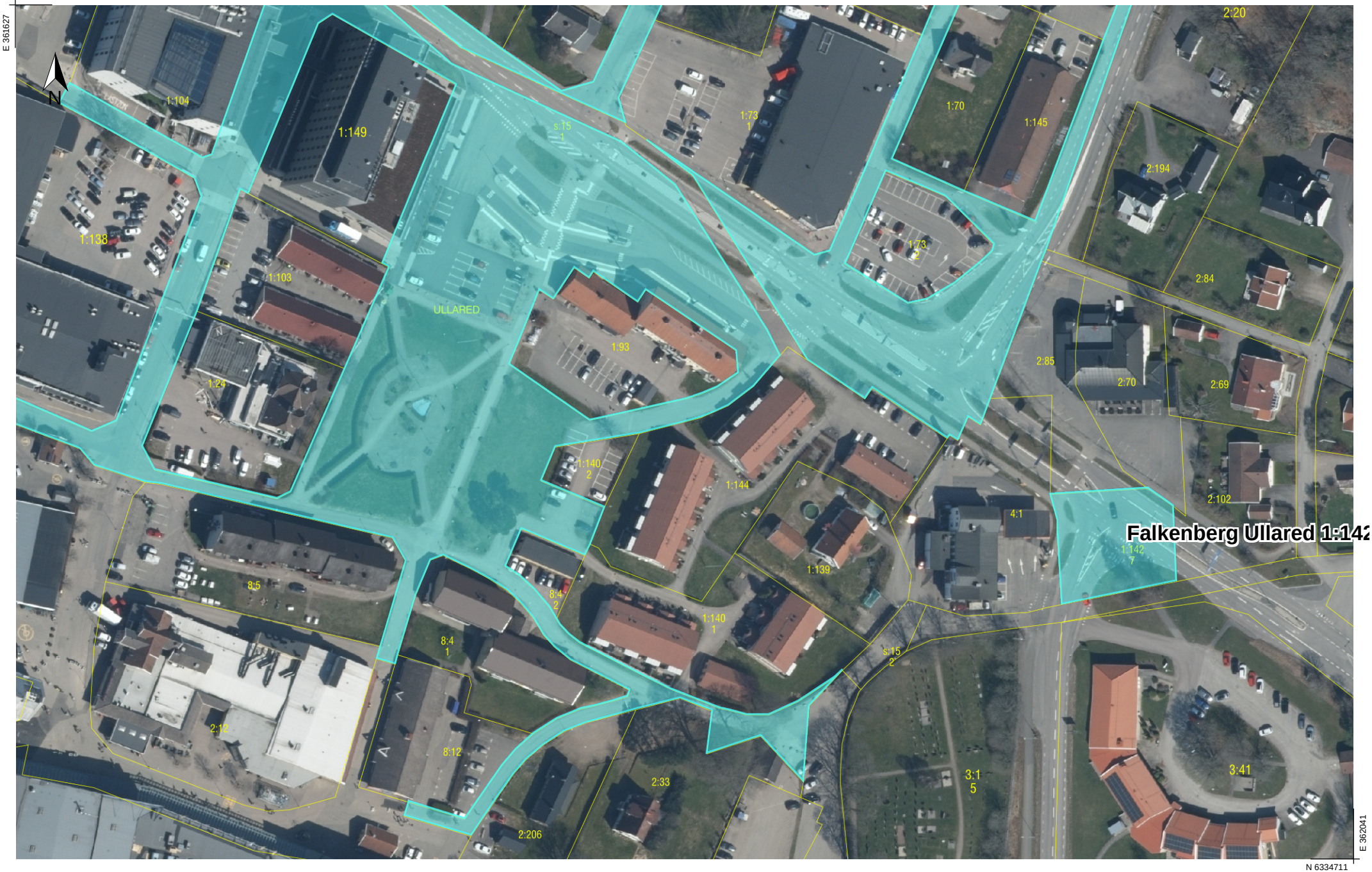

0 40 80 120 m

Skala 1:1 500. SWEREF 99 TM. RH 2000.

LANTMÄTERIET

BILAGA 1

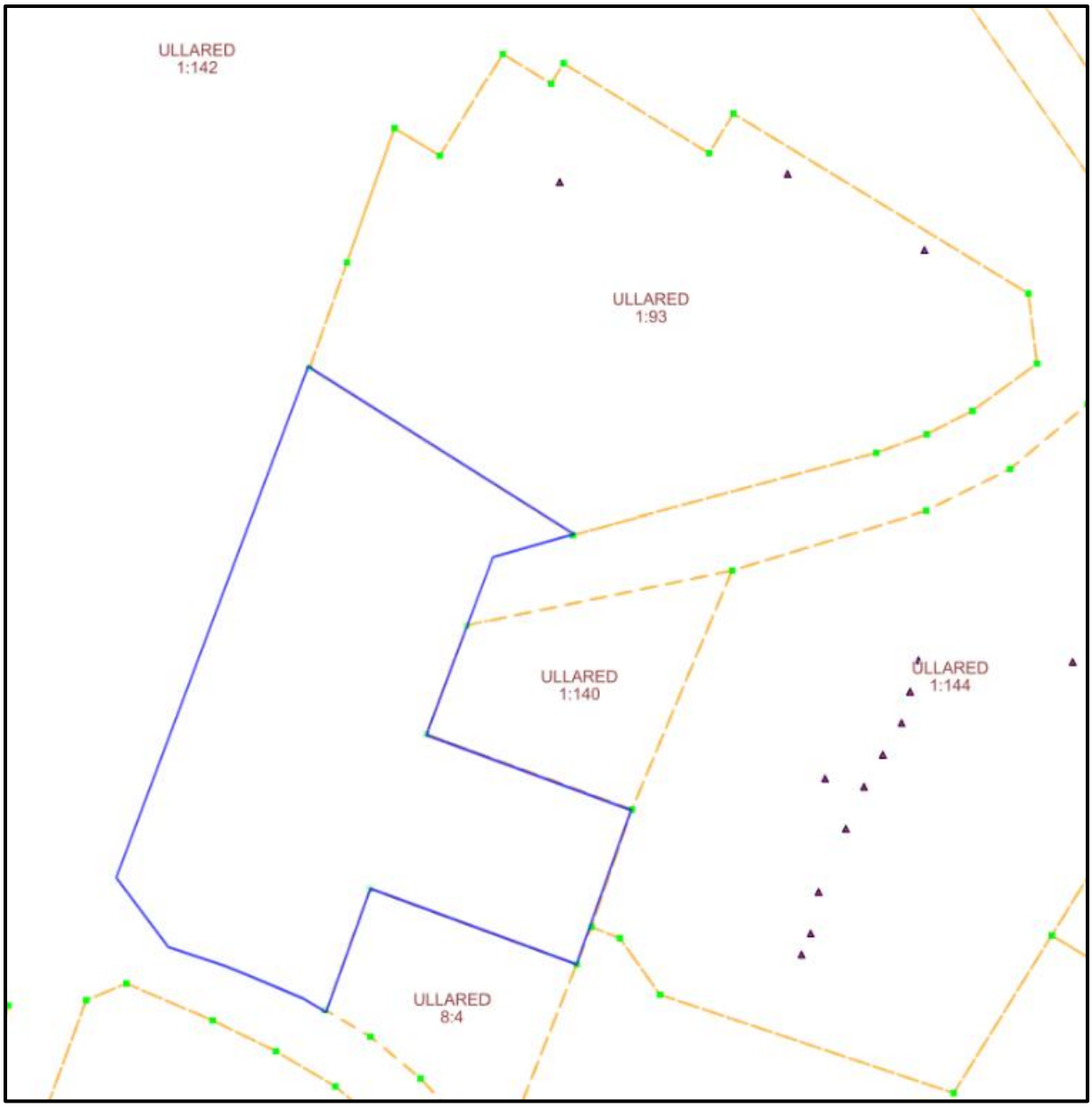
ULLARED
1:142
ULLARED
1:93
ULLARED
1:140
ULLARED
1:144
ULLARED
8:4

§ 213

Motion - Kraftsamling för Psykisk hälsa i hela kommunen, KS 2022/161

Beslut

Kommunstyrelsen föreslår kommunfullmäktige besluta

1. Avslå motionens första attsats.

2. Anse motionens andra attsats behandlad.

3. Anse motionens tredje attsats behandlad.

4. Anse motionens fjärde attsats behandlad.

5. Avslå motionens femte attsats.

Beskrivning av ärendet

Anneli Andelén (C), Katrin Carlsson (C) och Per Johansson (C) har inkommit med en motion att kraftsamla kring psykisk hälsa hos barn och unga i kommunen, då en av anledningarna är att psykisk ohälsa är ett utbrett folkhälsoproblem idag. Motionen är uppdelad i följande fem attsatser:

- Skolhälsovården ska utökas med en digital tjänst som eleverna kan använda då elevhälsan inte är på plats i skolan.
- Kommunen skyndsamt skall anordna en föräldrautbildning för ett starkare och tryggare föräldraskap.
- Kommunen ska identifiera unga utan skolbetyg samt de som har en otrygg hemsituation och erbjuda dem samtalsstöd.
- Kommunen skall vara delaktiga och aktivt informera kring regionens nya kontaktcenter – en väg in – Barn och ungas hälsa Halland.
- Kommunen öppnar upp för organisationer som motverkar fortsatt isolering, ensamhet och som arbetar med uppsökande verksamhet, kan söka ekonomiskt stöd från kommunen.

Barn- och utbildningsnämnden har tillsammans med socialnämnden beretts möjlighet att yttra sig gällande motionen. Motionen innehåller förslag på flera åtgärder för att stärka arbetet med psykisk hälsa i kommunen. Förslagen berör såväl skolhälsovården, föräldrautbildning, unga utan skolbetyg, sprida information om Region Hallands nya kontaktcenter för barn och ungas hälsa som samverkan med organisationer som arbetar med uppsökande verksamhet i syfte att motverka ensamhet och isolering.

2023-05-30 beslutade kommunfullmäktige att återremittera ärendet för att göra en ekonomisk beräkning av vad ett bifall till motionen i sin helhet, samt ett uppdrag åt kommunstyrelseförvaltning att samordna arbetet mellan berörda nämnder som en kraftsamling för att minska den psykisk ohälsan för barn och unga i Falkenberg, skulle innebära för kostnader för kommunen. Kommunstyrelseförvaltningen har i samarbete med berörda förvaltningar genomfört ett arbete i enlighet med återremissen som presenteras i tillhörande tjänsteskrivelse.

Motivering av beslut

Utifrån den samlade ungefärliga kostnadsbilden som framträder innebär förslagen i motionen en kostnadsökning för Falkenbergs kommun. Det som inte framgår i dessa kostnadsberäkningar är vad kostnaden blir att inte gör någonting utöver det som redan görs. Det framgår inte heller vad vinsten blir samhällsekonomiskt om Falkenbergs kommun tillsammans med fler aktörer arbetar mer förebyggande och främjande av psykisk hälsa hos barn och unga.

Utifrån de givna förslagen i motionen är den samlade bedömningen följande utifrån att-satserna:

Att sats nr 1: Skolhälsovården ska utökas med en digital tjänst som eleverna kan använda då elevhälsan inte är på plats i skolan.
Förslås att avslå motionens första att-sats.

Att sats nr 2: Kommunen skyndsamt skall anordna en föräldrautbildning för ett starkare och tryggare föräldraskap.
Anse motionens andra att-sats vara behandlad.

Att sats nr 3: Kommunen ska identifiera unga utan skolbetyg samt de som har en otrygg hemsituation och erbjuda dem samtalsstöd.
Anse den tredje att-satsen vara behandlad.

Att sats nr 4: Kommunen skall vara delaktiga och aktivt informera kring regionens nya kontaktcenter – en väg in – Barn och ungas hälsa Halland.
Anse motionens fjärde att-sats behandlad.

Att sats nr 5: Kommunen öppnar upp för organisationer som motverkar fortsatt isolering, ensamhet och som arbetar med uppsökande verksamhet, kan söka ekonomiskt stöd från kommunen.
Avslå motionens femte attsats.

Ekonomi

Digitalt komplement till centrala elevhälsan t ex en app som Allbry kostar ungefär mellan 40 000 kr – 500 000 kr beroende på hur många elever som ska ha tillgång till tjänsten.

Att anordna en föräldrautbildning kostar cirka 23 000 kr per tillfälle och för ca 10 platser.

Utökning av två kuratorer som arbetar med samtalsstöd mot åk 6-9 kostar ca 1,37 mnkr.

Sprida information om En väg in via ex vis broschyrer till alla hushåll i Falkenberg kostar ca 40 000 kr eller annonsera i lokaltidning kostar ca 8000 kr.

Att öppna upp för organisationer att söka ekonomiskt stöd från kommunen bedöms inte möjligt att kostnadsberäkna.

Underlag för beslut

Beslutsförslag 2023-12-06
Tjänsteskrivelse 2023-12-05
Socialnämndens tjänsteskrivelse 2023-10-26
Socialnämnden 2023-10-26 §172
Kommunfullmäktige 2023-05-30 §72
Beslutsförslag 2022-10-06
Barn- och utbildningsnämnden 2022-08-25 §106
Barn- och utbildningsförvaltningens tjänsteskrivelse svar på motion
Kraftsamling för psykisk hälsa i hela kommunen 2022-06-14
Socialnämnden 2022-06-21 §99
Socialförvaltningens tjänsteskrivelse 2022-05-23
Motion Kraftsamling för psykisk hälsa i hela kommunen, C-motion 2022-03-23

Yrkanden

Elisabeth Svensson Agerbjer (C), med instämmande av Sandra Johansson (M), Göran Janko (M), Anneli Andelén (C) och Roger Valestam (SD), yrkar att att-sats 1 och 5 ska anses bifallna och anse övriga motionen behandlad.

Miranda Bodiroza (S), med instämmande av Petra Hygrell (L), Kerstin Rosell (S) och Susan Pettersson (KD), yrkar bifall till liggande förslag.

Propositionsordning

Ordförande ställer proposition på Elisabeth Svensson Agerbjers (C) ändringsyrkande mot Miranda Bodirozas (S) yrkande och finner att kommunstyrelsen beslutar i enlighet med liggande förslag.

Reservationer

Elisabeth Svensson Agerbjer (C), Sandra Johansson (M), Göran Janko (M), Anneli Andelén (C) och Roger Valestam (SD) reserverar sig mot beslutet till förmån för Elisabeth Svensson Agerbjers (C) yrkande.

§ 24

Motion - Kraftsamling för Psykisk hälsa i hela kommunen, KS 2022/161

Beslut

Hållbarhetsutskottet förslår kommunstyrelsen tillstyrka kommunfullmäktige besluta

1. Avslå motionens första attsats.

2. Anse motionens andra attsats behandlad.

3. Anse motionens tredje attsats behandlad.

4. Anse motionens fjärde attsats behandlad.

5. Avslå motionens femte attsats.

Beskrivning av ärendet

Anneli Andelén (C), Katrin Carlsson (C) och Per Johansson (C) har inkommit med en motion att kraftsamla kring psykisk hälsa hos barn och unga i kommunen, då en av anledningarna är att psykisk ohälsa är ett utbrett folkhälsoproblem idag. Motionen är uppdelad i följande fem attsatser:

- Skolhälsovården ska utökas med en digital tjänst som eleverna kan använda då elevhälsan inte är på plats i skolan.
- Kommunen skyndsamt skall anordna en föräldrautbildning för ett starkare och tryggare föräldraskap.
- Kommunen ska identifiera unga utan skolbetyg samt de som har en otrygg hemsituation och erbjuda dem samtalsstöd.
- Kommunen skall vara delaktiga och aktivt informera kring regionens nya kontaktcenter – en väg in – Barn och ungas hälsa Halland.
- Kommunen öppnar upp för organisationer som motverkar fortsatt isolering, ensamhet och som arbetar med uppsökande verksamhet, kan söka ekonomiskt stöd från kommunen.

Barn- och utbildningsnämnden har tillsammans med socialnämnden beretts möjlighet att yttra sig gällande motionen. Motionen innehåller förslag på flera åtgärder för att stärka arbetet med psykisk hälsa i kommunen. Förslagen berör såväl skolhälsovården, föräldrautbildning, unga utan skolbetyg, sprida information om Region Hallands nya kontaktcenter för barn och ungas hälsa som samverkan med organisationer som arbetar med uppsökande verksamhet i syfte att motverka ensamhet och isolering.

2023-05-30 beslutade kommunfullmäktige att återremittera ärendet för att göra en ekonomisk beräkning av vad ett bifall till motionen i sin helhet, samt ett uppdrag åt kommunstyrelseförvaltning att samordna arbetet mellan berörda nämnder som en kraftsamling för att minska den psykisk ohälsan för barn och unga i Falkenberg, skulle innebära för kostnader för kommunen. Kommunstyrelseförvaltningen har i samarbete med berörda förvaltningar genomfört ett arbete i enlighet med återremissen som presenteras i tillhörande tjänsteskrivelse.

Motivering av beslut

Utifrån den samlade ungefärliga kostnadsbilden som framträder innebär förslagen i motionen en kostnadsökning för Falkenbergs kommun. Det som inte framgår i dessa kostnadsberäkningar är vad kostnaden blir att inte gör någonting utöver det som redan görs. Det framgår inte heller vad vinsten blir samhällsekonomiskt om Falkenbergs kommun tillsammans med fler aktörer arbetar mer förebyggande och främjande av psykisk hälsa hos barn och unga.

Utifrån de givna förslagen i motionen är den samlade bedömningen följande utifrån att-satserna:

Att sats nr 1: Skolhälsovården ska utökas med en digital tjänst som eleverna kan använda då elevhälsan inte är på plats i skolan.
Förslås att avslå motionens första att-sats.

Att sats nr 2: Kommunen skyndsamt skall anordna en föräldrautbildning för ett starkare och tryggare föräldraskap.
Anse motionens andra att-sats vara behandlad.

Att sats nr 3: Kommunen ska identifiera unga utan skolbetyg samt de som har en otrygg hemsituation och erbjuda dem samtalsstöd.
Anse den tredje att-satsen vara behandlad.

Att sats nr 4: Kommunen skall vara delaktiga och aktivt informera kring regionens nya kontaktcenter – en väg in – Barn och ungas hälsa Halland.
Anse motionens fjärde att-sats behandlad.

Att sats nr 5: Kommunen öppnar upp för organisationer som motverkar fortsatt isolering, ensamhet och som arbetar med uppsökande verksamhet, kan söka ekonomiskt stöd från kommunen.
Avslå motionens femte attsats.

Ekonomi

Digitalt komplement till centrala elevhälsan t ex en app som Allbry kostar ungefär mellan 40 000 kr – 500 000 kr beroende på hur många elever som ska ha tillgång till tjänsten.

Att anordna en föräldrautbildning kostar cirka 23 000 kr per tillfälle och för ca 10 platser.

Utökning av två kuratorer som arbetar med samtalsstöd mot åk 6-9 kostar ca 1,37 mnkr.

Sprida information om En väg in via ex vis broschyrer till alla hushåll i Falkenberg kostar ca 40 000 kr eller annonsera i lokaltidning kostar ca 8000 kr.

Att öppna upp för organisationer att söka ekonomiskt stöd från kommunen bedöms inte möjligt att kostnadsberäkna.

Underlag för beslut

Beslutsförslag 2023-12-06
Tjänsteskrivelse 2023-12-05
Socialnämndens tjänsteskrivelse 2023-10-26
Socialnämnden 2023-10-26 §172
Kommunfullmäktige 2023-05-30 §72
Beslutsförslag 2022-10-06
Barn- och utbildningsnämnden 2022-08-25 §106
Barn- och utbildningsförvaltningens tjänsteskrivelse svar på motion
Kraftsamling för psykisk hälsa i hela kommunen 2022-06-14
Socialnämnden 2022-06-21 §99
Socialförvaltningens tjänsteskrivelse 2022-05-23
Motion Kraftsamling för psykisk hälsa i hela kommunen, C-motion 2022-03-23

Yrkanden

Miranda Bodiroza (S) yrkar bifall till liggande förslag.

Reservationer

Anneli Andelén (C) reserverar sig mot hållbarhetsutskottet beslut.

Falkenbergs kommun

Beslutsförslag
2023-12-06

Kommunstyrelseförvaltningen
Staben för hållbar utveckling
Erika Erlingson

Kraftsamling för Psykisk hälsa i hela kommunen, KS 2022/161

Förslag till beslut

Hållbarhetsutskottet förslår kommunstyrelsen tillstyrka kommunfullmäktige besluta

1. Avslå motionens första attsats.

2. Anse motionens andra attsats behandlad.

3. Anse motionens tredje attsats behandlad.

4. Anse motionens fjärde attsats behandlad.

5. Avslå motionens femte attsats.

Beskrivning av ärendet

Anneli Andelén (C), Katrin Carlsson (C) och Per Johansson (C) har inkommit med en motion att kraftsamla kring psykisk hälsa hos barn och unga i kommunen, då en av anledningarna är att psykisk ohälsa är ett utbrett folkhälsoproblem idag. Motionen är uppdelad i följande fem attsatser:

- Skolhälsovården ska utökas med en digital tjänst som eleverna kan använda då elevhälsan inte är på plats i skolan.
- Kommunen skyndsamt skall anordna en föräldrautbildning för ett starkare och tryggare föräldraskap.
- Kommunen ska identifiera unga utan skolbetyg samt de som har en otrygg hemsituation och erbjuda dem samtalsstöd.
- Kommunen skall vara delaktiga och aktivt informera kring regionens nya kontaktcenter – en väg in – Barn och ungas hälsa Halland.
- Kommunen öppnar upp för organisationer som motverkar fortsatt isolering, ensamhet och som arbetar med uppsökande verksamhet, kan söka ekonomiskt stöd från kommunen.

Barn- och utbildningsnämnden har tillsammans med socialnämnden beretts möjlighet att yttra sig gällande motionen. Motionen innehåller förslag på flera åtgärder för att stärka arbetet med psykisk hälsa i kommunen. Förslagen berör såväl skolhälsovården, föräldrautbildning, unga utan skolbetyg, sprida information om Region Hallands nya kontaktcenter för barn och ungas hälsa som samverkan med organisationer som arbetar med uppsökande verksamhet i syfte att motverka ensamhet och isolering.

2023-05-30 beslutade kommunfullmäktige att återremittera ärendet för att göra en ekonomisk beräkning av vad ett bifall till motionen i sin helhet, samt ett uppdrag åt kommunstyrelseförvaltning att samordna arbetet mellan berörda nämnder som en kraftsamling för att minska den psykisk ohälsan för barn och unga i Falkenberg, skulle innebära för kostnader för kommunen. Kommunstyrelseförvaltningen har i samarbete med berörda förvaltningar genomfört ett arbete i enlighet med återremissen som presenteras i tillhörande tjänsteskrivelse.

Motivering av beslut

Utifrån den samlade ungefärliga kostnadsbilden som framträder innebär förslagen i motionen en kostnadsökning för Falkenbergs kommun. Det som inte framgår i dessa kostnadsberäkningar är vad kostnaden blir att inte gör någonting utöver det som redan görs. Det framgår inte heller vad vinsten blir samhällsekonomiskt om Falkenbergs kommun tillsammans med fler aktörer arbetar mer förebyggande och främjande av psykisk hälsa hos barn och unga.

Utifrån de givna förslagen i motionen är den samlade bedömningen följande utifrån att-satserna:

Att sats nr 1: Skolhälsovården ska utökas med en digital tjänst som eleverna kan använda då elevhälsan inte är på plats i skolan.
Förslås att avslå motionens första att-sats.

Att sats nr 2: Kommunen skyndsamt skall anordna en föräldrautbildning för ett starkare och tryggare föräldraskap.
Anse motionens andra att-sats vara behandlad.

Att sats nr 3: Kommunen ska identifiera unga utan skolbetyg samt de som har en otrygg hemsituation och erbjuda dem samtalsstöd.
Anse den tredje att-satsen vara behandlad.

Att sats nr 4: Kommunen skall vara delaktiga och aktivt informera kring regionens nya kontaktcenter – en väg in – Barn och ungas hälsa Halland.
Anse motionens fjärde att-sats behandlad.

Att sats nr 5: Kommunen öppnar upp för organisationer som motverkar fortsatt isolering, ensamhet och som arbetar med uppsökande verksamhet, kan söka ekonomiskt stöd från kommunen.
Avslå motionens femte attsats.

Ekonomi

Digitalt komplement till centrala elevhälsan t ex en app som Allbry kostar ungefär mellan 40 000 kr – 500 000 kr beroende på hur många elever som ska ha tillgång till tjänsten.

Att anordna en föräldrautbildning kostar cirka 23 000 kr per tillfälle och för ca 10 platser.

Utökning av två kuratorer som arbetar med samtalsstöd mot åk 6-9 kostar ca 1,37 mnkr.

Sprida information om En väg in via ex vis broschyrer till alla hushåll i Falkenberg kostar ca 40 000 kr eller annonsera i lokaltidning kostar ca 8000 kr.

Att öppna upp för organisationer att söka ekonomiskt stöd från kommunen bedöms inte möjligt att kostnadsberäkna.

Underlag för beslut

Beslutsförslag 2023-12-06
Tjänsteskrivelse 2023-12-05
Socialnämndens tjänsteskrivelse 2023-10-26
Socialnämnden 2023-10-26 §172
Kommunfullmäktige 2023-05-30 §72
Beslutsförslag 2022-10-06
Barn- och utbildningsnämnden 2022-08-25 §106
Barn- och utbildningsförvaltningens tjänsteskrivelse svar på motion Kraftsamling för psykisk hälsa i hela kommunen 2022-06-14
Socialnämnden 2022-06-21 §99
Socialförvaltningens tjänsteskrivelse 2022-05-23
Motion Kraftsamling för psykisk hälsa i hela kommunen, C-motion 2022-03-23

Skickas till

Socialnämnden
Barn- och utbildningsnämnden
Staben för hållbar samhällsutveckling

Falkenbergs kommun

Kommunstyrelseförvaltningen
Staben för hållbar utveckling
Erika Erlingson
Erika.Erlingson@falkenberg.se

Tjänsteskrivelse
2023-12-05

Vår referens
KS 2022/161

Kraftsamling för psykisk hälsa i hela kommunen, tjänsteskrivelse

Bakgrund

2023-05-30 beslutade Kommunfullmäktige att återremittera ärendet för att göra en ekonomisk beräkning av vad ett bifall till motionen i sin helhet, samt ett uppdrag åt kommunstyrelseförvaltning att samordna arbetet mellan berörda nämnder som en kraftsamling för att minska den psykisk ohälsan för barn och unga i Falkenberg, skulle innebära för kostnader för kommunen.

Nedan följer förslagen i motionen tillsammans med olika alternativ och ungefärliga kostnader det skulle kunna innebära för Falkenbergs kommun.

I den första att-satsen i motionen föreslås att **Skolhälsovården ska utökas med en digital tjänst som eleverna kan använda då elevhälsan inte är på plats i skolan.**

Det finns ett antal olika appar och digitala utbildningar som används runt om i Sverige av kommuner och familjer. För den person som mår dåligt finns ett flertal appar att ladda ner gratis till sin telefon.

Rädda barnen har en app inriktad till barn och unga. I Rädda Barnens app Safe Place finns enkla övningar som kan hjälpa för att komma till ro och må bättre. I appen finns också kunskap om stress och svåra känslor. Safe Place är gratis, anonym och framtagen av Rädda Barnens psykologer.

Det finns också en digital utbildning för att främja psykisk hälsa framtagen av Bris tillsammans med Trygg-Hansa som riktas till såväl vårdnadshavare och lärare som barn och unga. Utbildningen är gratis att ladda ned.

Lumeno är ytterligare en app som finns på marknaden och som är gratis att använda. I appen finns verktyg till självhjälp med enkla övningar, se tankemönster när man mår dåligt och var man vänder sig inom vården för stöd och i akut risk. All data i denna appen är krypterad och kan endast ses av den som använder den.

En annan app såsom Allbry finns som en digital elevhälsovård. Ett komplement till ordinarie elevhälsa. För att öka tillgängligheten till elevhälsan finns ett räkneexempel för en gymnasieskola på 104 elever och den sammanlagda kostnaden för Allbrys plattform blir då årligen 17 576 kr för skolans 104 elever. Med plattformen kan elevhälsoteamet få en tydligare uppfattning för när eleverna önskar deras stöd och göra sig tillgängliga

därefter, samtidigt får rektor och skolchef möjlighet till insyn i elevernas, klassernas och skolans välmående. Kostnaden för Allbrys chattande kurator på dagtid är 248 kr per elev per år vilket för denna gymnasieskola motsvarar en kostnad på 25 792 kr. Den totala kostnaden blir 43 368 kr per år för dessa 104 elever. Ungefärlig kostnad att kunna erbjudas som ett komplement inom Falkenbergs centrala elevhälsa är mellan 40 000 – 500 000 kr.

I den andra att-satsen i motionen föreslås att **Kommunen skyndsamt skall anordna en föräldrautbildning för ett starkare och tryggare föräldraskap.**

Bedömningen är att socialförvaltningen själva har begränsade möjligheter att bedriva denna form av förebyggande arbete men ser ett behov av det och att det bör göras utifrån flera förvaltningar. Det erbjuds idag föräldrastöd bland annat genom Familjecentralen i Skogstorp, Familjecentrum och Bryggan.

Statliga medel för ändamålet har tillskjutits 2022 och kommer tillskjutas 2023 till kommuner. Falkenbergs kommun tilldelas totalt 431 759 kr från MFoF för att genomföra föräldrautbildningar innan februari 2024. Mer medel kommer kunna rekvireras från samma myndighet framöver.
Att anordna **en** föräldrautbildning kostar cirka 23 000 kr. I det ingår en föräldrautbildning med tio platser och omfattar nio tillfällen. I kostnaden ingår ingen marknadsföring för föräldrautbildningen. Kostnadsberäkningen förutsätter att utbildningen genomförs av befintlig personal i verksamheterna vilket vid ett genomförande kommer innebära att andra arbetsuppgifter och insatser får prioriteras bort, till exempel biståndsbedömda insatser.

Bedömningen är att det behövs olika innehåll i föräldrautbildningen beroende på om man riktar sig till föräldraskap för yngre barn eller till föräldraskap för tonåringar. Eftersom varje föräldrautbildning innehåller begränsat antal platser och för att väntetiden ska hållas på en rimlig nivå bör föräldrautbildning anordnas vid flera tillfällen.

I den tredje att satsen i motionen föreslås att **Kommunen ska identifiera unga utan skolbetyg samt de som har en otrygg hemsituation och erbjuda dem samtalsstöd.**

I varje skolas elevhälsoteam tas de elever som inte når målen i skolan upp. När eleven heller inte mår bra kopplas kuratorn också in. När det gäller otrygga hemsituationer tas kontakt med socialtjänsten för att göra en eventuell orosanmälan. Centrala elevhälsan hos barn- och utbildningsförvaltningen ser därför att en bedömning görs från fall till fall beroende på elevens behov.

Antal elever med icke godkänt i ett eller flera ämnen i åk 6-9 är 652 elever (VT 2023). Om man räknar att varje elev har 1-2 samtal/termin, eftersom de får betyg varje termin, bör man lägga 3 h/elev/termin. Det skulle innebära

att centrala elevhälsan behöver ungefär två kuratorer till som jobbar mot åk 6-9. Två tjänster kostar ca 1,37 mnkr kronor.

Att sats nr 4: Kommunen skall vara delaktiga och aktivt informera kring regionens nya kontaktcenter – en väg in – Barn och ungas hälsa Halland.

Socialförvaltningen delar motionärens uppfattning om att det är viktigt att de resurser som finns tillgängliga också görs kända för allmänheten. Det är långt ifrån alla barn som socialförvaltningen träffar, varför det anses positivt om information om En väg in görs känt inom till exempel skolan och som även kan skickas till föräldrar. Socialförvaltningens bedömning är att förvaltningens personal har kunskap om vart man ska hänvisa barn med psykisk ohälsa. Förslaget innebär inga merkostnader för förvaltningen på det sättet.

Ett annat tillvägagångssätt för att sprida information om En väg in kan vara att skicka ut broschyrer till alla hushåll, enligt Post Nord kostar detta ca 40 000 kronor. Att annonsera med en halvsida i till exempel Falkenbergs Nyheter kostar ca 8000 kr.

Att sats nr 5: Kommunen öppnar upp för organisationer som motverkar fortsatt isolering, ensamhet och som arbetar med uppsökande verksamhet, kan söka ekonomiskt stöd från kommunen.

Kommunen ger bidrag utifrån flera nämnder idag; socialnämnden, kultur-, fritids- och tekniknämnden samt kommunstyrelsen. Numera finns också möjligheter att ingå ett idéburet offentligt partnerskap, IOP.
För 2023 hade socialförvaltningen avsatt 959 000 kronor i budget för föreningsbidrag. Socialnämnden beviljade för 2023 föreningsbidrag till: Falkenbergsortens FUB, Föreningen HjärtLung Falkenberg, Hörselskadades förening i Falkenberg, LP Kontakten i Falkenberg, RIA Falkenberg – Hela Människan, Det Fria Sällskapet Länkarna Falkenberg, KF Länken Falkenberg, Reumatikerföreningen Falkenberg samt Brottsofferjouren Falkenberg. Samtliga dessa föreningar bidrar till att minska isolering och ensamhet för särskilt utsatta grupper. Tidigare beviljades även Falkenbergs Fontänhus och Falkenbergs Kvinnojour föreningsbidrag från socialnämnden men ansvar och budget att stödja dessa föreningar har överflyttats till Kommunstyrelsen och ingår i separata IOP.

Socialförvaltningen kan inte förutse vilka ytterligare föreningar som skulle kunna tänkas söka ekonomiskt stöd om man breddar riktlinjerna till att omfatta fler föreningar. Fördelningen av medel inom föreningsbidraget styrs av en fastslagen budget, vilket innebär att ju fler föreningar som söker, desto mindre medel kan beviljas varje förening. En eventuell merkostnad för förändrade riktlinjer skulle bero på en ambitionshöjning gällande föreningsbidragsbudgeten.

Utifrån ovanstående bedöms att det ej är möjligt att kostnadsberäkna vad förslaget skulle medföra för merkostnader.

Erika Erlingson
Utvecklingsledare

SOC 2022/92
2023.1558
2023-10-26

§ 172

Svar på återremiss på motion - Kraftsamling för Psykisk hälsa i hela kommunen, SOC 2022/92

Beslut
Socialnämnden beslutar

1. Godkänna beräkningen och översända den till kommunstyrelseförvaltningen.

Beskrivning av ärendet
I mars 2022 inkom Centerpartiet i Falkenberg med en motion ”Kraftsamling för psykisk hälsa i hela kommunen”. Socialnämnden och barn- och utbildningsnämnden bereddes möjlighet att yttra sig gällande motionen. Motionen innehåller förslag om flera åtgärder för att stärka arbetet med psykisk hälsa i kommunen. Tre av fem att-satser bedöms beröra socialnämndens ansvarsområden. Socialförvaltningen har i tjänsteskrivelse daterad 2022-05-23 redogjort för sin bedömning kring dessa förslag. 2022-06-21 beslutade socialnämnden att tillstyrka kommunfullmäktige besluta att anse motionen besvarad.

2023-05-30 beslutade Kommunfullmäktige att återremittera ärendet för att göra en ekonomisk beräkning av vad ett bifall till motionen i sin helhet samt ett uppdrag åt kommunstyrelseförvaltning att samordna arbetet mellan berörda nämnder som en kraftsamling för att minska den psykisk ohälsan för barn och unga i Falkenberg skulle innebära för kostnader för kommunen.

Motivering av beslut
Nedan besvaras de att-satser som berör socialnämnden.

Att sats nr 2: Kommunen skyndsamt skall anordna en föräldrautbildning för ett starkare och tryggare föräldraskap.
Att anordna en föräldrautbildning kostar cirka 23 000 kr. I det ingår en föräldrautbildning med tio platser och omfattar nio tillfällen. I kostnaden ingår ingen marknadsföring för föräldrautbildningen. Kostnadsberäkningen förutsätter att utbildningen genomförs av befintlig personal i verksamheterna vilket vid ett genomförande kommer innebära att andra arbetsuppgifter och insatser får prioriteras bort, tillexempel biståndsbedömda insatser.

Bedömningen är att det behövs olika innehåll i föräldrautbildningen beroende på om man riktar sig till föräldraskap för yngre barn eller till föräldraskap för tonåringar. Eftersom varje föräldrautbildning innehåller begränsat antal platser och för att väntetiden ska hållas på en rimlig nivå bör föräldrautbildning anordnas vid flera tillfällen.

Att sats nr 4: Kommunen skall vara delaktiga och aktivt informera kring regionens nya kontaktcenter – en väg in – Barn och ungas hälsa Halland.
Socialförvaltningens bedömning var att förvaltningens personal har kunskap om vart man ska hänvisa barn med psykisk ohälsa. Förslaget innebär inga merkostnader för förvaltningen.

Att sats nr 5: Kommunen öppnar upp för organisationer som motverkar fortsatt isolering, ensamhet och som arbetar med uppsökande verksamhet, kan söka ekonomiskt stöd från kommunen.
För 2023 hade socialförvaltningen avsatt 959 000 kronor i budget för föreningsbidrag. Socialnämnden beviljade för 2023 föreningsbidrag till: Falkenbergsortens FUB, Föreningen HjärtLung Falkenberg, Hörselskadades förening i Falkenberg, LP Kontakten i Falkenberg, RIA Falkenberg – Hela Människan, Det Fria Sällskapet Länkarna Falkenberg, KF Länken Falkenberg, Reumatikerföreningen Falkenberg samt Brottsofferjouren Falkenberg. Samtliga dessa föreningar bidrar till att minska isolering och ensamhet för särskilt utsatta grupper. Tidigare beviljades även Falkenbergs Fontänhus och Falkenbergs Kvinnojour föreningsbidrag från socialnämnden men ansvar och budget att stödja dessa föreningar har överflyttats till Kommunstyrelsen.

Vi kan inte förutse vilka ytterligare föreningar som skulle kunna tänkas söka ekonomiskt stöd om man breddar riktlinjerna till att omfatta fler föreningar. Fördelningen av medel inom föreningsbidraget styrs av en fastslagen budget, vilket innebär att ju fler föreningar som söker, desto mindre medel kan beviljas varje förening. En eventuell merkostnad för förändrade riktlinjer skulle bero på en ambitionshöjning gällande föreningsbidragsbudgeten.

Utifrån ovanstående bedöms att det ej är möjligt att kostnadsberäkna vad förslaget skulle medföra för merkostnader.

Ekonomi
Att anordna en föräldrautbildning beräknas kosta 23 000 kr.
Att aktivt informera om regionens kontaktcenter ”en väg in” beräknas inte innebära några merkostnader.
Att öppna upp för organisationer att söka ekonomiskt stöd från kommunen bedöms inte möjligt att kostnadsberäkna.

Underlag för beslut
SNAU § 83
Beslutsförslag 2023-09-27
Kommunfullmäktiges beslut om återremiss, 2023-05-30
Socialförvaltningen, tjänsteskrivelse 2022-05-23.
Kommunstyrelseförvaltningen, remiss 2022-04-01.

Motion: Kraftsamling för psykisk hälsa i hela kommunen, Centerpartiet 2022-03-23.

Falkenbergs kommun

Socialförvaltningen
Stab
Jennie Vallin
Handläggarens tfn
jennie.vallin@falkenberg.se

Dokumenttyp
2022-05-23

Vår referens
SOC 2022/92
Er referens
Skriv eventuellt diarienummer här.

SOC 2022/92
2022.1411
2022-06-22

Namn/ Företag/ Org.
Kontaktperson
Adress
111 11 Ort

Tjänsteskrivelse motion psykisk hälsa i hela kommunen

Bakgrund

En motion har inkommit från Annelie Andelén, Katrin Carlsson och Per Johansson från Centerpartiet Falkenberg. Socialnämnden har tillsammans med barn och utbildningsnämnden beretts möjlighet att yttra sig gällande motionen.

Motionen innehåller fem att-satser och socialnämnden avser i denna skrivelse besvara tre av dem, att-sats nr 2, 4, och 5:

- Kommunen skyndsamt skall anordna en föräldrautbildning för ett starkare och tryggare föräldraskap.
- Kommunen skall vara delaktiga och aktivt informera kring regionens nya kontaktcenter: - En väg in – Barn och ungas hälsa Halland.
- Kommunen öppnar upp för organisationer som motverkar fortsatt isolering, ensamhet och som arbetar med uppsökande verksamhet, kan söka ekonomiskt stöd från kommunen.

Att-sats nr 1 och 3 överlåter socialnämnden åt barn och utbildningsnämnden att besvara eftersom de att-satserna främst berör deras verksamhetsområden.

Nuläge

Föräldrautbildning

Falkenbergs kommun erbjuder föräldrastöd genom Familjecentralen i Skogstorp, Familjecentrum och Bryggan. Familjecentralen i Skogstorp vänder sig till alla föräldrar med barn mellan 0 och 6 år. De erbjuder föräldrastödjande kurser, såväl i grupp som i enskilda samtal. Familjecentrum och Bryggan är verksamheter inom socialtjänstens öppenvård som erbjuder tre råd och stödsamtal utan bistånd till föräldrar med barn mellan 0-12 år respektive till föräldrar med barn mellan 13-20 år. Från och med 1 juli 2022 erbjuds fem råd och stödsamtal istället för tre. Beslutet att öka antalet samtal gäller året ut och kommer sedan utvärderas.

Utöver det kan den enskilde ansöka om stöd i föräldrarollen hos socialtjänsten och beviljas individuellt föräldrastödjande bistånd genom kommunens öppenvårdsteam.

Inom barn och utbildningsförvaltningen arbetar de sedan 2020 med TSI, tidiga samordnade insatser, på skolor i Skogstorpsområdet och

Tångaområdet. TSI-teamet arbetar med att stötta barn som går i förskoleklass till årskurs sex och deras föräldrar. De erbjuder stöd till föräldrar, antingen enskilt eller i grupp. De anordnar ”ABC – Alla barn i centrum”, som är en föräldrastödsutbildning.

Det finns också möjlighet att söka stöd genom familjerådgivningen.

En väg in – Region Hallands kontaktcenter för barn och ungas psykiska hälsa
När man söker vård inom Region Halland för psykisk ohälsa hos barn och ungdomar går det första samtalet via kontaktcentret ”En väg in”. Genom kontaktcentret ges en första rådgivning och bedömning och vid behov ges hjälp för att komma i kontakt med rätt verksamhet i vården utifrån behovet.

När socialsekreterare inom socialtjänsten möter klienter som bedöms få sina behov bäst tillgodosedda av barn och ungdomspsykiatrin, BUP, informerar socialsekreteraren om BUP och hur kontakten tas. Även behandlingssekreterare inom öppenvården informerar och hänvisar till BUP vid behov.

Socialtjänsten, öppenvården, skolan och elevhälsan har en samverkan kring elever på skolor där man identifierat risk för ohälsa i syfte att så tidigt som möjlighet fånga upp dessa och ge stöd.

Kommunens stöd till organisationer
Socialnämnden fördelar årligen bidrag till föreningar verksamma inom socialnämndens område och som bedöms komplettera den verksamhet som socialnämnden själv bedriver eller som på annat sätt bedöms vara till nytta inom socialnämndens ansvarsområde. Verksamheter som bedöms utgöra ett komplement ska syfta till att ge stöd åt personer som vill bryta ett socialt nedbrytande beteende eller personer som utsatts för våld eller andra övergrepp eller ge stöd till personer som till följd av varaktiga funktionsnedsättningar möter svårigheter i det dagliga livet. Även friskvårdande och rehabiliterande verksamheter som bedrivs av lokala patientföreningar bedöms komplettera socialnämndens verksamheter.

Föreningar kan också ansöka om olika bidrag hos kultur-, fritids- och teknikförvaltningen i kommunen.

För föreningar finns också möjlighet till samverkan med socialnämnden genom att ingå ett idéburet offentligt partnerskap, IOP. Genom ett IOP skapar kommunen och föreningen tillsammans en gemensam verksamhet med syftet är att uppnå ett eller flera samhällsnyttiga mål. I ett IOP ska alla parter bidra till finansieringen.

Kommunstyrelsen ger också ekonomiskt stöd till vissa föreningar, bland annat kvinnojouren. Kvinnojouren fick tidigare ekonomiskt stöd via socialnämndens föreningsbidrag.

Bedömning

Att-sats nr 2:
Kommunen skyndsamt skall anordna en föräldrautbildning för ett starkare och tryggare föräldraskap.

Socialförvaltningen är positiva till förebyggande arbete som exempelvis föräldrautbildningar och föräldragrupper. Socialförvaltningen har tidigare ordnat med föräldrautbildningar utan biståndsbeslut vilket innebär att kompetensen för att ordna och leda en sådan utbildning finns inom befintliga verksamheter. Gruppverksamheten upphörde då arbetet med mer komplexa och placeringsnära ärenden prioriterades resursmässigt och budgetmässigt. Socialförvaltningen har utefter gjorda prioriteringar begränsade möjligheter att kunna bedriva denna form av förebyggande arbete med långsiktighet och kontinuitet.

Att skyndsamt anordna en föräldrautbildning kommer att innebära en omställning vilket riskerar gå ut över och påverka redan befintliga verksamheter och insatser. Att genomföra en föräldrautbildning kräver planering och resurser för att nå rätt målgrupp. Socialförvaltningens bedömning är att den föräldrastödjande verksamhet som redan erbjuds och bedrivs är tillräcklig givet de resurser som finns.

För att skapa en fungerade och över tid hållbar verksamhet mot målgruppen gör Socialförvaltningen bedömning att detta bör vara ett arbete som involverar flera förvaltningar. Hållbarhetsavdelningen har ett pågående uppdrag kring förebyggande arbete där de bland annat ska se över arbetssätt för att kunna arbeta tvärsektoriellt.

Att-sats nr 4:
Kommunen skall vara delaktiga och aktivt informera kring regionens nya kontaktcenter: - En väg in – Barn och ungas hälsa Halland.

Socialförvaltningen delar motionärernas uppfattning om att det är viktigt att de resurser som finns tillgängliga också görs kända för allmänheten. Socialförvaltningen möter främst barn och vårdnadshavare i samband med ansökan, anmälan eller vid råd och stödkontakter. Bedömningen är att personalen har kunskap om vart man kan hänvisa barn och unga med psykisk ohälsa. Det bedöms därmed inte finnas ytterligare åtgärder aktuella för Socialförvaltningen att genomföra gällande detta.

Samtidigt finns det många barn och unga som inte kommer i kontakt med Socialtjänsten. Socialförvaltningen ser positivt på att även dessa barn och ungdomar får information om regionens kontaktcenter, till exempel skolan bedöms här kunna spela en viktig roll.

Att-sats nr 5:
Kommunen öppnar upp för organisationer som motverkar fortsatt isolering, ensamhet och som arbetar med uppsökande verksamhet, kan söka ekonomiskt stöd från kommunen.

Socialförvaltningen bedömer att definitionen över vilka föreningar som kompletterar socialnämndens egna verksamheter och därmed kan beviljas föreningsbidrag i de flesta fall inte omfattar den form av föreningsverksamhet som motionen syftar på ska beviljas föreningsbidrag. Om riktlinjerna för beviljande av föreningsbidrag inom socialförvaltningens område revideras i syfte att möjliggöra för fler föreningar att söka stödet bör socialförvaltningen också tillskjutas ekonomiska medel för att inte redan befintliga föreningar ska drabbas.

Socialförvaltningen delar motionärens syn på att föreningslivet spelar en viktig roll i arbetet med att förebygga och bryta social isolering och ensamhet. Olika typer av föreningar ska kunna få del av ekonomiskt stöd från kommunen men socialnämnden bedömer att det stödet bör ske genom det olika stöd som redan finns idag.

Förslag till beslut
Förvaltningen föreslår socialnämnden att tillstyrka Kommunfullmäktige att anse motionen besvarad.

Jennie Vallin
Verksamhetsutvecklare

§ 72

Motion - Kraftsamling för Psykisk hälsa i hela kommunen, KS 2022/161

Beslut

Kommunfullmäktige beslutar

1. Återremittera ärendet för att göra en ekonomisk beräkning av vad ett bifall till motionen i sin helhet samt ett uppdrag åt kommunstyrelse-förvaltning att samordna arbetet mellan berörda nämnder som en kraftsamling för att minska den psykisk ohälsan för barn och unga i Falkenberg skulle innebära för kostnader för kommunen.

Beskrivning av ärendet

Anneli Andelén, Katrin Carlsson och Per Johansson (C) Centerpartiet har inkommit med en motion att kraftsamla kring psykisk hälsa hos barn och unga i kommunen, då en av anledningarna är att psykisk ohälsa är ett utbrett folkhälsoproblem idag. Barn- och utbildningsnämnden har tillsammans med socialnämnden beretts möjlighet att yttra sig gällande motionen. Motionen innehåller förslag om flera åtgärder för att stärka arbetet med psykisk hälsa i kommunen. Förslagen berör såväl skolhälsovården, föräldrautbildning, unga utan skolbetyg, sprida information om Region Hallands nya kontaktcenter för barn och ungas hälsa som samverkan med organisationer som arbetar med uppsökande verksamhet i syfte att motverka ensamhet, isolering.

Motivering av beslut

Utifrån de givna förslagen i motionen är den samlade bedömningen följande utifrån att-satserna:

Att sats nr 1: **Skolhälsovården ska utökas med en digital tjänst som eleverna kan använda då elevhälsan inte är på plats i skolan.**
Bedömningen är att någon ytterligare digital tjänst, för kontakt med en person som barn och unga inte känner personligen, inte behövs. Elevhälsans personal har via iMessage möjlighet att ha digital kontakt med de elever som är i behov av det. Därmed anses motionens första att-sats vara behandlad.

Att sats nr 2: **Kommunen skyndsamt skall anordna en föräldrautbildning för ett starkare och tryggare föräldraskap.**
Bedömningen är att socialförvaltningen själva har begränsade möjligheter att bedriva denna form av förebyggande arbete men ser ett behov av det och att det bör göras utifrån flera förvaltningar. Det erbjuds föräldrastöd idag bland annat genom Familjecentralen i Skogstorp, Familjecentrum och Bryggan. Statliga medel har dessutom tillskjutits 2022 och kommer tillskjutas 2023 till kommuner för ändamålet. Totalt 300 miljoner kronor. Därmed anses motionens andra att-sats vara behandlad.

Att sats nr 3: **Kommunen ska identifiera unga utan skolbetyg samt de som har en otrygg hemsituation och erbjuda dem samtalsstöd.**

I varje skolas elevhälsoteam tas de elever som inte når målen i skolan upp. När eleven heller inte mår bra kopplas kuratorn också in. När det gäller otrygga hemsituationer tas kontakt med socialtjänsten för att göra en ev orosanmälan. Centrala elevhälsan hos barn- och utbildningsförvaltningen ser därför att en bedömning görs från fall till fall beroende på elevens behov. Därmed anses den tredje att-satsen vara behandlad.

Att sats nr 4: **Kommunen skall vara delaktiga och aktivt informera kring regionens nya kontaktcenter – en väg in – Barn och ungas hälsa Halland.**
Socialförvaltningen delar motionärens uppfattning om att det är viktigt att de resurser som finns tillgängliga också görs kända för allmänheten. Det är långt ifrån alla barn som socialförvaltningen träffar varför det anses positivt om information om En väg in görs känt inom t ex skolan och som även kan skickas till föräldrar. Därmed uppmanas att socialförvaltningen och barn- och utbildningsförvaltningens centrala elevhälsoteam uppmanas att sprida information om En väg in. Därmed anse motionens fjärde att-sats behandlad.

Att sats nr 5: **Kommunen öppnar upp för organisationer som motverkar fortsatt isolering, ensamhet och som arbetar med uppsökande verksamhet, kan söka ekonomiskt stöd från kommunen.**
Kommunen ger bidrag utifrån flera nämnder idag; socialnämnden, kultur- fritids- och tekniknämnden, kommunstyrelsen. Numera finns också möjligheter att ingå ett idéburet offentligt partnerskap, IOP.
Socialförvaltningen delar motionärens syn på att föreningslivet spelar en viktig roll i arbetet med att förebygga och bryta social isolering och ensamhet. Den samlade bedömningen är att stödet bör ske genom de olika stöd som redan finns idag. Därmed anses motionens femte att-sats vara behandlad.

Ekonomi
Ekonomin för kommunen påverkas inte om motionen anses behandlad. Vid bifall av motionen behöver närmare kostnadsförslag tas fram.

Underlag för beslut
Beslutsförslag 2022-10-06
Barn-och utbildningsnämnden 2022-08-25 § 106
Barn-och utbildningsförvaltningen, Tjänsteskrivelse - Svar på remiss gällande motion om kraftsamling för psykisk hälsa i hela kommunen, 2022-06-14
Socialnämnden 2022-06-21 § 99
Socialförvaltningen, tjänsteskrivelse – Motion psykisk hälsa i hela kommunen, 2022-05-23
Motion - Kraftsamling för Psykisk hälsa i hela kommunen, C-motion, 2022-03-23

Yrkanden
Katrin Carlsson (C), Sandra Johansson (M), Anneli Andelén (C), Maria Larsson (C) och Daniel Bäck (SD) yrkar att bifall till motionen i sin helhet

samt tilläggsyrkar uppdra åt kommunstyrelseförvaltning att samordna arbetet mellan berörda nämnder som en kraftsamling för att minska den psykisk ohälsan för barn och unga i Falkenberg.

Andreas Engebrethsen (S), Peter Dygården (S), Markus Jöngren (MP) och Monika Eriksson (KD) yrkar bifalla kommunstyrelsens förslag till beslut.

Per Svensson (S) yrkar återremiss för att göra en ekonomisk beräkning av vad ett bifall till motionen i sin helhet samt ett uppdrag åt kommunstyrelse-förvaltning att samordna arbetet mellan berörda nämnder som en kraftsamling för att minska den psykisk ohälsan för barn och unga i Falkenberg skulle innebära för kostnader för kommunen.

Propositionsordning

Ordförande ställer proposition på Per Svensson (S) återremissyrkande och finner att kommunfullmäktige beslutar bifalla Per Svenssons (S) återremissyrkande.

Omröstning begärs.

Ja-röst för bifall till Per Svenssons (S) återremissyrkande.

Nej-röst för avslag till Per Svenssons (S) återremissyrkande.

Omröstningen har utfallit med 30 Ja-röster mot 31 Nej-röster och därmed beslutar kommunfullmäktige minoritetsåterremittera ärendet i enlighet med Per Svenssons (S) återremissyrkande.

Hur var och en röstat framgår av bilaga § 72 till protokollet.

NÄRVARO- OCH OMRÖSTNINGSLISTA
KOMMUNFULLMÄKTIGE

Sammanträdesdatum: 2023-05-30 **Bilaga KF § 72**

Ärende: Motion - Kraftsamling för Psykisk hälsa i hela kommunen, KS 2022/161

	Ja	Nej	Avstår	Ej närv		Ja	Nej	Avstår	Ej närv
Per Svensson (S)	X				Jenny Fredman (C)		X		
Peter Dygården (S)	X				David Andersson (C)		X		
Miranda Bodiroza (S)	X				Kerstin Angel (C)		X		
Andreas Engebrethsen (S)	X				Maria Larsson (C)		X		
Gabriella Hulander (S)	X				Katrin Carlsson (C)		X		
Marcus Dufwa (S)	X				Anna Perborn Andersson (C)		X		
Christina Johansson (S)	X				Stig Agnåker (C)		X		
Mikael Salomonsgård (S)	X				Håkan Eliasson (KD)	X			
Yvonne Nilsson (S)	X				~~Emily Crowe~~ (KD) Alexandra Pentéus Allansson	X			
~~Mikael Svensson~~ (S) Mattias Björding	X				Monika Eriksson (KD)	X			
Rebecka Kristensson (S)	X				~~Sara-Lena Bjälkö~~ (SD) Lennart Nilsson		X		
Kim Johansen (S)	X				Roger Valestam (SD)		X		
Yen Gunnarsson (S)	X				Marcus Jörevik (SD)		X		
Björn Jönsson (S)	X				Lasse Logenius-Hallberg (SD)		X		
~~Sara Kärrbrand~~ (S) Maria Krantz	X				Josefine Hedin (SD)		X		
Lars-Olof Nilsson (S)	X				Daniel Bäck (SD)		X		
~~Jonathan Westman~~ (S) Ghalia Alsmadi	X				Christer Jarlow (SD)		X		
Sara Grimpe Wernersson (S)	X				Alf Johansson (SD)		X		
Sandra Johansson (M)		X			Freddie Lysberg (SD)		X		
~~Johan Idmark~~ (M) Karin Nancke		X			Irene Dahl (SD)		X		
Göran Janko (M)		X			Anita Gidén (V)	X			
Ninni Gustavsson (M)		X			~~Lena Ludvigsson~~ (V) Jamie Svensson	X			
Mikael Svensson (M)		X			Lennart Johnsson (V)	X			
Lars-Gunnar Perlinger (M)		X			Petra Hygrell (L)	X			
Agnes Polak Ljung (M)		X			~~Jonathan Limén~~ (L) Lars Fagerström	X			
Gerd Stenström (M)		X			Markus Jöngren (MP)	X			
Cecilia Hansson (M)		X			Emma Lindkvist (MP)	X			
Lars Agbrant (M)		X			Charlotta Jonson (M) 2: vice ordf.		X		
Anneli Andelén (C)		X			Ulrika Bertilsson (S) 1:e vice ordf.	X			
Claes Claesson (C)		X			Kerstin Rosell (S) Ordförande	X			
Elisabeth Svensson Agerbjer (C)		X			Summa	30	31		

Falkenbergs kommun

Beslutsförslag
2022-10-06

Kommunstyrelseförvaltningen
Staben för hållbar utveckling
Erika Erlingson

Motion - Kraftsamling för psykisk hälsa i hela kommunen. KS 2022/161

Förslag till beslut

Hållbarhetsutskottet föreslår kommunstyrelsen tillstyrka kommunfullmäktige besluta

1. Anse motionen behandlad.

Beskrivning av ärendet

Anneli Andelén, Katrin Carlsson och Per Johansson (C) Centerpartiet har inkommit med en motion att kraftsamla kring psykisk hälsa hos barn och unga i kommunen, då en av anledningarna är att psykisk ohälsa är ett utbrett folkhälsoproblem idag. Barn- och utbildningsnämnden har tillsammans med socialnämnden beretts möjlighet att yttra sig gällande motionen. Motionen innehåller förslag om flera åtgärder för att stärka arbetet med psykisk hälsa i kommunen. Förslagen berör såväl skolhälsovården, föräldrautbildning, unga utan skolbetyg, sprida information om Region Hallands nya kontaktcenter för barn och ungas hälsa som samverkan med organisationer som arbetar med uppsökande verksamhet i syfte att motverka ensamhet, isolering.

Motivering av beslut

Utifrån de givna förslagen i motionen är den samlade bedömningen följande utifrån att-satserna:

Att sats nr 1: **Skolhälsovården ska utökas med en digital tjänst som eleverna kan använda då elevhälsan inte är på plats i skolan.**
Bedömningen är att någon ytterligare digital tjänst, för kontakt med en person som barn och unga inte känner personligen, inte behövs. Elevhälsans personal har via iMessage möjlighet att ha digital kontakt med de elever som är i behov av det. Därmed anses motionens första att-sats vara behandlad.

Att sats nr 2: **Kommunen skyndsamt skall anordna en föräldrautbildning för ett starkare och tryggare föräldraskap.**
Bedömningen är att socialförvaltningen själva har begränsade möjligheter att bedriva denna form av förebyggande arbete men ser ett behov av det och att det bör göras utifrån flera förvaltningar. Det erbjuds föräldrastöd idag bland annat genom Familjecentralen i Skogstorp, Familjecentrum och Bryggan. Statliga medel har dessutom tillskjutits 2022 och kommer tillskjutas 2023 till kommuner för ändamålet. Totalt 300 miljoner kronor. Därmed anses motionens andra att-sats vara behandlad.

Att sats nr 3: **Kommunen ska identifiera unga utan skolbetyg samt de som har en otrygg hemsituation och erbjuda dem samtalsstöd.**

I varje skolas elevhälsoteam tas de elever som inte når målen i skolan upp. När eleven heller inte mår bra kopplas kuratorn också in. När det gäller otrygga hemsituationer tas kontakt med socialtjänsten för att göra en ev orosanmälan. Centrala elevhälsan hos barn- och utbildningsförvaltningen ser därför att en bedömning görs från fall till fall beroende på elevens behov. Därmed anses den tredje att-satsen vara behandlad.

Att sats nr 4: **Kommunen skall vara delaktiga och aktivt informera kring regionens nya kontaktcenter – en väg in – Barn och ungas hälsa Halland.**
Socialförvaltningen delar motionärens uppfattning om att det är viktigt att de resurser som finns tillgängliga också görs kända för allmänheten. Det är långt ifrån alla barn som socialförvaltningen träffar varför det anses positivt om information om En väg in görs känt inom t ex skolan och som även kan skickas till föräldrar. Därmed uppmanas att socialförvaltningen och barn- och utbildningsförvaltningens centrala elevhälsoteam uppmanas att sprida information om En väg in. Därmed anse motionens fjärde att-sats behandlad.

Att sats nr 5: **Kommunen öppnar upp för organisationer som motverkar fortsatt isolering, ensamhet och som arbetar med uppsökande verksamhet, kan söka ekonomiskt stöd från kommunen.**
Kommunen ger bidrag utifrån flera nämnder idag; socialnämnden, kultur- fritids- och tekniknämnden, kommunstyrelsen. Numera finns också möjligheter att ingå ett idéburet offentligt partnerskap, IOP.
Socialförvaltningen delar motionärens syn på att föreningslivet spelar en viktig roll i arbetet med att förebygga och bryta social isolering och ensamhet. Den samlade bedömningen är att stödet bör ske genom de olika stöd som redan finns idag. Därmed anses motionens femte att-sats vara behandlad.

Ekonomi
Ekonomin för kommunen påverkas inte om motionen anses behandlad. Vid bifall av motionen behöver närmare kostnadsförslag tas fram.

Underlag för beslut
Beslutsförslag 2022-10-06
Barn-och utbildningsnämnden 2022-08-25 § 106
Barn-och utbildningsförvaltningen, Tjänsteskrivelse - Svar på remiss gällande motion om kraftsamling för psykisk hälsa i hela kommunen, 2022-06-14
Socialnämnden 2022-06-21 § 99
Socialförvaltningen, tjänsteskrivelse – Motion psykisk hälsa i hela kommunen, 2022-05-23
Motion - Kraftsamling för Psykisk hälsa i hela kommunen, C-motion, 2022-03-23

Skickas till
Barn- och utbildningsnämnden

Socialnämnden
Hållbarhetsavdelningen
Motionärerna

§ 106

Motion om kraftsamling för Psykisk hälsa i hela kommunen, BUN 2022/153

Beslut

Barn- och utbildningsnämnden föreslår kommunfullmäktige besluta

1. Anse motionen besvarad.

Beskrivning av ärendet

Bakgrund: Centerpartiet i Falkenberg har inkommit med en motion ”Kraftsamling för psykisk hälsa i hela kommunen”. Barn- och utbildningsnämnden har tillsammans med Socialnämnden beretts möjlighet att yttra sig gällande motionen. Motionen innehåller förslag om flera åtgärder för att stärka arbetet med psykisk hälsa i kommunen. Två av fem att-satser bedöms beröra Barn- och utbildningsnämndens ansvarsområden.

Motivering av beslut

Att-sats nr 1: **Skolhälsovården ska utökas med en digital tjänst som eleverna kan använda då elevhälsan inte är på plats i skolan.**

Det finns flera företag som konstruerat både appar och webtjänster som bemannas av kuratorer på central nivå, alltså inte de kuratorer som eleverna känner. I Falkenberg har all elevhälsopersonal tillgång till mobiltelefon vilket innebär att alla elever med en mobiltelefon eller iPad kan kontakta sin elevhälsa när man vill under skoldagen. Särskilt kuratorerna upplever att den här möjligheten till kontakt används flitigt av elever. Kuratorer och skolsköterskor uppmuntrar även eleverna att ta kontakt med stödlinjer för barn och unga. Kuratorerna uppger att de tillhandahåller information till dessa stödorganisationer på skolorna.

Bedömningen är att någon ytterligare digital tjänst, för kontakt med en person som barn och unga inte känner personligen, inte behövs.

Att sats nr 3: **Kommunen ska identifiera unga utan skolbetyg samt de som har en otrygg hemsituation och erbjuda dem samtalsstöd.**

Lärare och ev specialpedagog och kurator finns som stöttande vuxna för dessa elever. Om skolan identifierar en elev med otrygg hemsituation tas en kontakt med socialtjänsten för att göra en orosanmälan.

Bedömningen är att många av våra elever som inte når målen behöver inte ett samtalsstöd, utan extra pedagogisk hjälp. Ett obligatoriskt samtalsstöd skulle i många fall få eleverna att känna sig än mer utanför och misslyckade. Elevhälsan önskar att man gör bedömningen från fall till fall beroende på elevens behov.

Ekonomi

Förslaget till beslut bedöms inte påverka kommunens ekonomi. Om fullmäktige beslutar att bifalla hela eller delar av motionen bör en utförlig ekonomisk konsekvensanalys utarbetas innan genomförande.

Underlag för beslut

Beslut BUN AU förskola, grundskola och fritidshem 2022-08-18 § 61
Beslutsförslag 2022-08-16
Tjänsteskrivelse - Svar på remiss gällande motion om kraftsamling för psykisk hälsa i hela kommunen, 2022-06-14
Internremiss - Motion om kraftsamling för Psykisk hälsa i hela kommunen, 2022-04-01
Beslut KF 2022-03-29 § 33
Motion - Kraftsamling för Psykisk hälsa i hela kommunen, C-motion, 2022-03-23

Falkenbergs kommun

Barn- och utbildningsförvaltningen
Kansli
Mia Melin

Svar på remiss gällande motion om kraftsamling för psykisk hälsa i hela kommunen

Bakgrund: Centerpartiet i Falkenberg har inkommit med en motion ”Kraftsamling för psykisk hälsa i hela kommunen”. Barn- och utbildningsnämnden har tillsammans med Socialnämnden beretts möjlighet att yttra sig gällande motionen. Motionen innehåller förslag om flera åtgärder för att stärka arbetet med psykisk hälsa i kommunen. Två av fem att-satser bedöms beröra Barn- och utbildningsnämndens ansvarsområden.

Att-sats nr 1: **Skolhälsovården ska utökas med en digital tjänst som eleverna kan använda då elevhälsan inte är på plats i skolan.**
Nuläge: Samordnare för skolkuratorer har tagit reda på vilka digitala lösningar som finns för barn och unga för att genom en digital tjänst kontakta kuratorer och skolsköterskor när dessa inte är på plats. Det finns flera företag som konstruerat både appar och webtjänster som bemannas av kuratorer på central nivå, alltså inte de kuratorer som eleverna känner. I Falkenberg har all elevhälsopersonal tillgång till mobiltelefon med iMessage, vilket innebär att alla elever med en mobiltelefon eller iPad kan kontakta sin egen kurator, skolsköterska eller specialpedagog när man vill under skoldagen, alltså även när dessa inte är på plats på skolan. Särskilt kuratorerna upplever att den här möjligheten till kontakt används flitigt av elever. Kuratorer och skolsköterskor uppmuntrar även eleverna att ta kontakt med bl a BRIS, Umo, Jourhavande kompis, Rädda Barnen och Röda Korset som alla har stödlinjer för barn och unga. Till dessa kan man både ringa, mejla och chatta. Kuratorerna uppger att de tillhandahåller information till dessa stödorganisationer på skolorna.

Bedömningen är att någon ytterligare digital tjänst, för kontakt med en person som barn och unga inte känner personligen, inte behövs.

Att sats nr 3: **Kommunen ska identifiera unga utan skolbetyg samt de som har en otrygg hemsituation och erbjuda dem samtalsstöd.**
Nuläge: I varje skolas elevhälsoteam tas de elever som inte når målen upp. Lärare och ev specialpedagog finns som stöttande vuxna för dessa elever. När man ser att måluppfyllelsen brister pga att eleven inte mår bra går kurator eller skolsköterska in, beroende på vad eleven behöver. Om skolan identifierar en elev med otrygg hemsituation tas en kontakt med socialtjänsten för att göra en orosanmälan. Ibland resulterar detta även i en kontakt med BUP. All personal i skola och förskola är väl medvetna om att

man ska göra en orosanmälan om man misstänker att ett barn/en elev har en otrygg hemsituation.

Bedömningen är att många av våra elever som inte når målen behöver inte ett samtalsstöd, utan extra pedagogisk hjälp. Ett obligatoriskt samtalsstöd skulle i många fall få eleverna att känna sig än mer utanför och misslyckade. Elevhälsan önskar att man gör bedömningen från fall till fall beroende på elevens behov.

Mia Melin
Biträdande sektorchef lärande och hälsa

§ 99

Yttrande på motion - Kraftsamling för Psykisk hälsa i hela kommunen, SOC 2022/92

Beslut
Socialnämnden tillstyrker kommunfullmäktige besluta

1. Anse motionen besvarad.

Beskrivning av ärendet
Centerpartiet i Falkenberg har inkommit med en motion ”Kraftsamling för psykisk hälsa i hela kommunen”. Socialnämnden har tillsammans med utbildningsnämnden beretts möjlighet att yttra sig gällande motionen.

Motionen innehåller förslag om flera åtgärder för att stärka arbetet med psykisk hälsa i kommunen. Tre av fem att-satser bedöms beröra socialnämndens ansvarsområden. Socialförvaltningen har i tjänsteskrivelse daterad 2022-05-23 redogjort för sin bedömning kring dessa förslag.

Motivering av beslut
Att-sats nr 2, om föräldrautbildning.
Socialförvaltningen är positiva till förebyggande arbete som exempelvis föräldrautbildningar och har tidigare anordnat det. Utifrån resursmässiga och budgetmässiga prioriteringar har det varit nödvändigt för förvaltningen att upphöra med sådana verksamheter för att istället prioritera insatser i mer komplexa och placeringsnära ärenden.

I kommunen finns idag föräldrastödjande insatser att få för föräldrar med barn i åldrarna 0–20 år. Att skyndsamt anordna en föräldrautbildning riskerar att gå ut över redan befintliga verksamheter och insatser. Socialförvaltningens bedömning är att den föräldrastödjande verksamhet som redan erbjuds och bedrivs är tillräcklig givet de resurser som finns.

Socialförvaltningen bedömer också att flera förvaltningar behöver involveras i ett förebyggande arbete för att över tid få fungerande och hållbara verksamheter. Hållbarhetsavdelningen arbetar i ett uppdrag kring förebyggande arbete där de bland annat ska se över arbetssätt för att kunna arbeta tvärsektoriellt.

Att sats nr 4, om regionens kontaktcenter ”En väg in”.
Socialförvaltningen möter främst barn och vårdnadshavare i samband med ansökan, anmälan eller vid råd och stödkontakter. Bedömningen är att personalen har kunskap om vart man kan hänvisa barn och unga med psykisk ohälsa. Det bedöms därmed inte finnas ytterligare åtgärder aktuella för socialförvaltningen att genomföra gällande detta.

Samtidigt finns det många barn och unga som inte kommer i kontakt med socialtjänsten. Socialförvaltningen ser positivt på att även dessa barn och ungdomar får information om regionens kontaktcenter, till exempel skolan bedöms här kunna spela en viktig roll.

Att-sats nr 5, om kommunens stöd till organisationer.
Socialförvaltningen bedömer att definitionen över vilka föreningar som kompletterar socialnämndens egna verksamheter och därmed kan beviljas föreningsbidrag i de flesta fall inte omfattar den form av föreningsverksamhet som motionen syftar på ska beviljas föreningsbidrag. Om riktlinjerna för beviljande av föreningsbidrag inom socialförvaltningens område revideras i syfte att möjliggöra för fler föreningar att söka stödet bör socialförvaltningen också tillskjutas ekonomiska medel för att inte redan befintliga föreningar ska drabbas.

Socialförvaltningen delar motionärens syn på att föreningslivet spelar en viktig roll i arbetet med att förebygga och bryta social isolering och ensamhet. Olika typer av föreningar ska kunna få del av ekonomiskt stöd från kommunen men socialnämnden bedömer att det stödet bör ske genom det olika stöd som redan finns idag.

Ekonomi

Förslaget till beslut bedöms inte påverka kommunens ekonomi. Om fullmäktige beslutar att bifalla hela eller delar av motionen bör en utförlig ekonomisk konsekvensanalys utarbetas innan genomförande.

Underlag för beslut

SNAU § 52
Beslutsförslag 2022-05-23
Socialförvaltningen, tjänsteskrivelse 2022-05-23
Kommunstyrelseförvaltningen, remiss 2022-04-01
Motion; Kraftsamling för psykisk hälsa i hela kommunen, Centerpartiet 2022-03-23

Socialförvaltningen
Stab
Jennie Vallin
Handläggarens tfn
jennie.vallin@falkenberg.se

Dokumenttyp
2022-05-23

Vår referens
SOC 2022/92
Er referens
Skriv eventuellt diarienummer här.

Namn/ Företag/ Org.
Kontaktperson
Adress
111 11 Ort

Tjänsteskrivelse motion psykisk hälsa i hela kommunen

Bakgrund

En motion har inkommit från Annelie Andelén, Katrin Carlsson och Per Johansson från Centerpartiet Falkenberg. Socialnämnden har tillsammans med barn och utbildningsnämnden beretts möjlighet att yttra sig gällande motionen.

Motionen innehåller fem att-satser och socialnämnden avser i denna skrivelse besvara tre av dem, att-sats nr 2, 4, och 5:

- Kommunen skyndsamt skall anordna en föräldrautbildning för ett starkare och tryggare föräldraskap.
- Kommunen skall vara delaktiga och aktivt informera kring regionens nya kontaktcenter: - En väg in – Barn och ungas hälsa Halland.
- Kommunen öppnar upp för organisationer som motverkar fortsatt isolering, ensamhet och som arbetar med uppsökande verksamhet, kan söka ekonomiskt stöd från kommunen.

Att-sats nr 1 och 3 överlåter socialnämnden åt barn och utbildningsnämnden att besvara eftersom de att-satserna främst berör deras verksamhetsområden.

Nuläge

Föräldrautbildning

Falkenbergs kommun erbjuder föräldrastöd genom Familjecentralen i Skogstorp, Familjecentrum och Bryggan. Familjecentralen i Skogstorp vänder sig till alla föräldrar med barn mellan 0 och 6 år. De erbjuder föräldrastödjande kurser, såväl i grupp som i enskilda samtal. Familjecentrum och Bryggan är verksamheter inom socialtjänstens öppenvård som erbjuder tre råd och stödsamtal utan bistånd till föräldrar med barn mellan 0-12 år respektive till föräldrar med barn mellan 13-20 år. Från och med 1 juli 2022 erbjuds fem råd och stödsamtal istället för tre. Beslutet att öka antalet samtal gäller året ut och kommer sedan utvärderas.

Utöver det kan den enskilde ansöka om stöd i föräldrarollen hos socialtjänsten och beviljas individuellt föräldrastödjande bistånd genom kommunens öppenvårdsteam.

Inom barn och utbildningsförvaltningen arbetar de sedan 2020 med TSI, tidiga samordnade insatser, på skolor i Skogstorpsområdet och

Tångaområdet. TSI-teamet arbetar med att stötta barn som går i förskoleklass till årskurs sex och deras föräldrar. De erbjuder stöd till föräldrar, antingen enskilt eller i grupp. De anordnar ”ABC – Alla barn i centrum”, som är en föräldrastödsutbildning.

Det finns också möjlighet att söka stöd genom familjerådgivningen.

En väg in – Region Hallands kontaktcenter för barn och ungas psykiska hälsa
När man söker vård inom Region Halland för psykisk ohälsa hos barn och ungdomar går det första samtalet via kontaktcentret ”En väg in”. Genom kontaktcentret ges en första rådgivning och bedömning och vid behov ges hjälp för att komma i kontakt med rätt verksamhet i vården utifrån behovet.

När socialsekreterare inom socialtjänsten möter klienter som bedöms få sina behov bäst tillgodosedda av barn och ungdomspsykiatrin, BUP, informerar socialsekreteraren om BUP och hur kontakten tas. Även behandlingssekreterare inom öppenvården informerar och hänvisar till BUP vid behov.

Socialtjänsten, öppenvården, skolan och elevhälsan har en samverkan kring elever på skolor där man identifierat risk för ohälsa i syfte att så tidigt som möjlighet fånga upp dessa och ge stöd.

Kommunens stöd till organisationer
Socialnämnden fördelar årligen bidrag till föreningar verksamma inom socialnämndens område och som bedöms komplettera den verksamhet som socialnämnden själv bedriver eller som på annat sätt bedöms vara till nytta inom socialnämndens ansvarsområde. Verksamheter som bedöms utgöra ett komplement ska syfta till att ge stöd åt personer som vill bryta ett socialt nedbrytande beteende eller personer som utsatts för våld eller andra övergrepp eller ge stöd till personer som till följd av varaktiga funktionsnedsättningar möter svårigheter i det dagliga livet. Även friskvårdande och rehabiliterande verksamheter som bedrivs av lokala patientföreningar bedöms komplettera socialnämndens verksamheter.

Föreningar kan också ansöka om olika bidrag hos kultur-, fritids- och teknikförvaltningen i kommunen.

För föreningar finns också möjlighet till samverkan med socialnämnden genom att ingå ett idéburet offentligt partnerskap, IOP. Genom ett IOP skapar kommunen och föreningen tillsammans en gemensam verksamhet med syftet är att uppnå ett eller flera samhällsnyttiga mål. I ett IOP ska alla parter bidra till finansieringen.

Kommunstyrelsen ger också ekonomiskt stöd till vissa föreningar, bland annat kvinnojouren. Kvinnojouren fick tidigare ekonomiskt stöd via socialnämndens föreningsbidrag.

Bedömning

Att-sats nr 2:
Kommunen skyndsamt skall anordna en föräldrautbildning för ett starkare och tryggare föräldraskap.

Socialförvaltningen är positiva till förebyggande arbete som exempelvis föräldrautbildningar och föräldragrupper. Socialförvaltningen har tidigare ordnat med föräldrautbildningar utan biståndsbeslut vilket innebär att kompetensen för att ordna och leda en sådan utbildning finns inom befintliga verksamheter. Gruppverksamheten upphörde då arbetet med mer komplexa och placeringsnära ärenden prioriterades resursmässigt och budgetmässigt. Socialförvaltningen har utefter gjorda prioriteringar begränsade möjligheter att kunna bedriva denna form av förebyggande arbete med långsiktighet och kontinuitet.

Att skyndsamt anordna en föräldrautbildning kommer att innebära en omställning vilket riskerar gå ut över och påverka redan befintliga verksamheter och insatser. Att genomföra en föräldrautbildning kräver planering och resurser för att nå rätt målgrupp. Socialförvaltningens bedömning är att den föräldrastödjande verksamhet som redan erbjuds och bedrivs är tillräcklig givet de resurser som finns.

För att skapa en fungerade och över tid hållbar verksamhet mot målgruppen gör Socialförvaltningen bedömning att detta bör vara ett arbete som involverar flera förvaltningar. Hållbarhetsavdelningen har ett pågående uppdrag kring förebyggande arbete där de bland annat ska se över arbetssätt för att kunna arbeta tvärsektoriellt.

Att-sats nr 4:
Kommunen skall vara delaktiga och aktivt informera kring regionens nya kontaktcenter: - En väg in – Barn och ungas hälsa Halland.

Socialförvaltningen delar motionärernas uppfattning om att det är viktigt att de resurser som finns tillgängliga också görs kända för allmänheten. Socialförvaltningen möter främst barn och vårdnadshavare i samband med ansökan, anmälan eller vid råd och stödkontakter. Bedömningen är att personalen har kunskap om vart man kan hänvisa barn och unga med psykisk ohälsa. Det bedöms därmed inte finnas ytterligare åtgärder aktuella för Socialförvaltningen att genomföra gällande detta.

Samtidigt finns det många barn och unga som inte kommer i kontakt med Socialtjänsten. Socialförvaltningen ser positivt på att även dessa barn och ungdomar får information om regionens kontaktcenter, till exempel skolan bedöms här kunna spela en viktig roll.

Att-sats nr 5:
Kommunen öppnar upp för organisationer som motverkar fortsatt isolering, ensamhet och som arbetar med uppsökande verksamhet, kan söka ekonomiskt stöd från kommunen.

Socialförvaltningen bedömer att definitionen över vilka föreningar som kompletterar socialnämndens egna verksamheter och därmed kan beviljas föreningsbidrag i de flesta fall inte omfattar den form av föreningsverksamhet som motionen syftar på ska beviljas föreningsbidrag. Om riktlinjerna för beviljande av föreningsbidrag inom socialförvaltningens område revideras i syfte att möjliggöra för fler föreningar att söka stödet bör socialförvaltningen också tillskjutas ekonomiska medel för att inte redan befintliga föreningar ska drabbas.

Socialförvaltningen delar motionärens syn på att föreningslivet spelar en viktig roll i arbetet med att förebygga och bryta social isolering och ensamhet. Olika typer av föreningar ska kunna få del av ekonomiskt stöd från kommunen men socialnämnden bedömer att det stödet bör ske genom det olika stöd som redan finns idag.

Förslag till beslut
Förvaltningen föreslår socialnämnden att tillstyrka Kommunfullmäktige att anse motionen besvarad.

Jennie Vallin
Verksamhetsutvecklare

Centerpartiet
FALKENBERG

Falkenbergs kommun
Kommunstyrelsen
2022 -03- 23
Dnr | Dpl

Motion – Kraftsamling för Psykisk hälsa i hela kommunen

Vi vill se en kraftsamling för Psykisk hälsa i hela kommunen. Psykisk ohälsa är ett av våra största folkhälsoproblem i samhället.

Elevhälsoarbetet inom kommunens skolor är viktig. Detta arbete är högprioriterat och sträcker sig för barn och unga mellan 1–19 år. Elevhälsoarbetet ser olika ut i vår kommun och det är rektorerna på varje skola som har elevhälsoansvaret. Många barn har en stor frånvaro från skolan. Vi skall ta vårt kommunansvar och få tillbaka eleverna till skolan. Det måste ske med olika slags insatser, exempelvis coachning och stöttning i föräldraskapet.

De unga som mår psykiskt dåligt bör prioriteras högre, få lyhördhet och individuell hjälp utefter behov. Det krävs samordnade insatser kring denna målgrupp. Riskgrupper, såsom unga utan skolbetyg och de som har en otrygg hemsituation, behöver identifieras och få särskild uppmärksamhet så att goda insatser kan sättas in.

Vi vill att Falkenbergs kommun skall förbättra samverkan med Region Halland i frågorna kring psykisk hälsa/ohälsa. Det krävs gemensamma och tidiga insatser för att skapa en trygghet i samhället. Idag finns det långa köer till specialistvård såsom till BUP, barn- och ungdomspsykiatrin, och till VPM, vuxenpsykiatriska mottagning. En lång väntan för den som vill få hjälp för ett kommande, bättre, mående. Vid lindrig psykisk ohälsa, hos barn och unga, då det inte finns behov av specialistvård (BUP) har Region Halland nyligen startat ett kontaktcenter - En väg in-Barn och ungas hälsa Halland.

Under pandemin har många farit riktigt illa då vardagen varit helt annorlunda i nästan två år. Många människor har under denna tid drabbats av en oönskad ensamhet och isolering. Vi vill att kommunen öppnar upp för organisationer som skall kunna vara ett stöd för att motverka fortsatt ensamhet och isolering.

Vi yrkar att

- Skolhälsovården utökas med en digital tjänst som eleverna kan använda då elevhälsan inte är på plats på skolan.
- Kommunen skyndsamt skall anordna en föräldrautbildning för ett starkare och tryggare föräldraskap.
- Kommunen skall identifiera unga utan skolbetyg samt de som har en otrygg hemsituation och erbjuda dem samtalsstöd.
- Kommunen skall vara delaktiga och aktivt informera kring Regionens nya kontaktcenter: - En väg in - Barn och ungas hälsa Halland.
- Kommunen öppnar upp för organisationer som motverkar fortsatt isolering, ensamhet och som arbetar med uppsökande verksamhet, kan söka ekonomiskt stöd från kommunen.

Falkenberg 2022-03-23

Anneli Andelén Katrin Carlsson Per Johansson

3. Motion Kraftsamling psykisk hälsa

- 2023-05-30 beslutade Kommunfullmäktige att återremittera ärendet för att göra en ekonomisk beräkning av vad ett bifall till motionen i sin helhet, samt ett uppdrag åt kommunstyrelseförvaltning att samordna arbetet mellan berörda nämnder som en kraftsamling för att minska den psykisk ohälsan för barn och unga i Falkenberg, skulle innebära för kostnader för kommunen.
- Nedan följer förslagen i motionen tillsammans med olika alternativ och ungefärliga kostnader det skulle kunna innebära för Falkenbergs kommun.

Falkenbergs kommun

De olika förslagen i motionen

- Den första att-satsen föreslås att Skolhälsovården ska utökas med en digital tjänst som eleverna kan använda då elevhälsan inte är på plats i skolan.
- Det finns ett antal olika appar och digitala utbildningar som används runt om i Sverige av kommuner och familjer. För den person som mår dåligt finns ett flertal appar att ladda ner gratis till sin telefon.
- Sedan finns det också andra digitala tjänster som ett komplement till elevhälsan men som kostar.

Falkenbergs kommun

ELEVHÄLSA ONLINE: KOMMUNIKATION, INSIKTER & SYSTEMATISERING

Verktyget

Med ett enkelt knapptryck i Allbry kan e
skolans kurator, SYV eller annan elevhä
kan välja mellan chatt, videosamtal ell
och där det passar eleven. Med Allbrys
skolan arbeta träffsäkert med det syst
kvalitetsarbetet genom datadriven ele
välbefinnandet hos elever, klasser och
kompletta plattformen eller välj och int
bäst passar skolans specifika krav.

- Kommunikation genom chatt, video-
bildstöd



SAFE PLACE – EN TRYGG PLATS FÖR BARNS ALLA KÄNSLOR

Nu har livsviktiga appen Lumeno lanserats!

Publicerad 2 jun 2021

Nu är den äntligen här efter två års hårt jobb; gratisappen som ska rädda liv. Lumenos mål är att ge användaren skräddarsydda återhämtningsstrategier för att minska den psykiska ohälsan hos individen.



Marie Niljung är tacksam över att appen Lumeno äntligen lanserats!

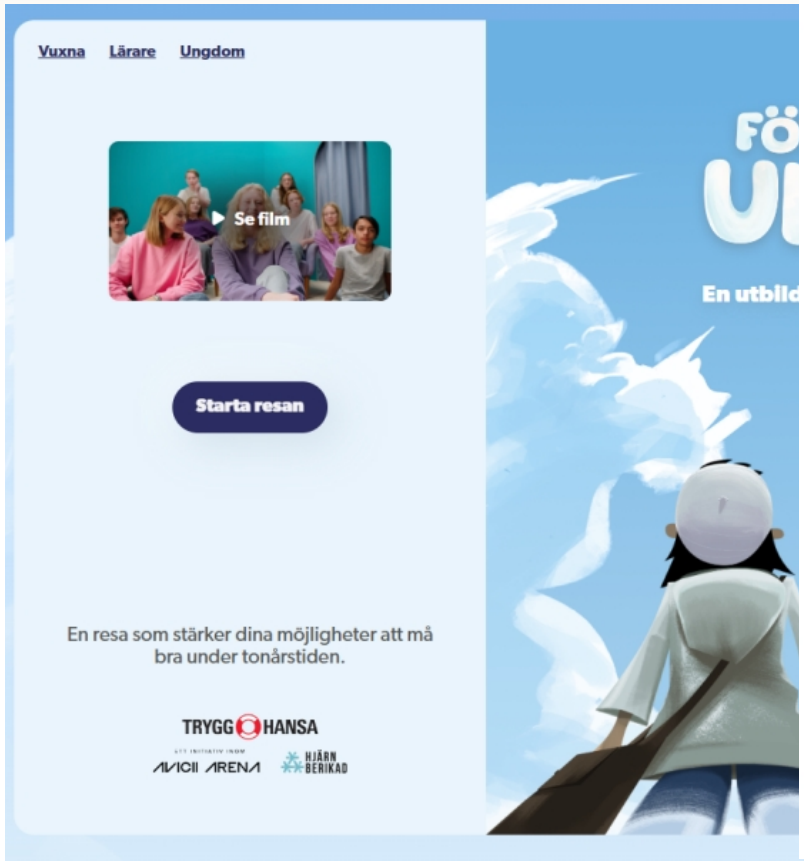

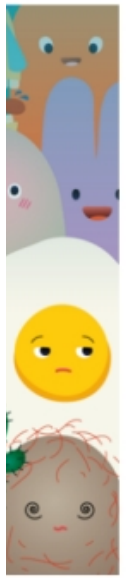

Falkenbergs kommun

Uppskattning kostnader



- Allbry – en digital tjänst som är ett komplement till elevhälsan



Mellan 40 000 – 500 000 kr/år

Falkenbergs kommun

De olika förslagen i motionen

- Det andra förslaget är att kommunen skyndsamt skall anordna en föräldrautbildning för ett starkare och tryggare föräldraskap.
  - Bedömningen är att socialförvaltningen själva har begränsade möjligheter att bedriva denna form av förebyggande arbete men ser ett behov av det och att det bör göras utifrån flera förvaltningar. Det erbjuds idag föräldrastöd bland annat genom Familjecentralen i Skogstorp, Familjecentrum och Bryggan.
  - Att anordna en föräldrautbildning kostar cirka 23 000 kr. I det ingår en föräldrautbildning med tio platser och omfattar nio tillfällen.

De olika förslagen i motionen

- Det tredje förslaget föreslår att kommunen ska identifiera unga utan skolbetyg samt de som har en otrygg hemsituation och erbjuda dem samtalsstöd.
  - I varje skolas elevhälsoteam tas de elever som inte når målen i skolan upp. När eleven heller inte mår bra kopplas kuratorn också in. När det gäller otrygga hemsituationer tas kontakt med socialtjänsten för att göra en eventuell orosanmälan. Centrala elevhälsan hos barn- och utbildningsförvaltningen ser därför att en bedömning görs från fall till fall beroende på elevens behov.
  - Antal elever med icke godkänt i ett eller flera ämnen i åk 6-9 är 652 elever (VT 2023). Om man räknar att varje elev har 1-2 samtal/termin, eftersom de får betyg varje termin, bör man lägga 3 h/elev/termin. Det skulle innebära att centrala elevhälsan behöver ungefär två kuratorer till som jobbar mot åk 6-9. Två tjänster kostar ca 1,37 mnkr kronor.

Falkenbergs kommun

De olika förslagen i motionen

- Det fjärde förslaget är att kommunen skall vara delaktiga och aktivt informera kring regionens nya kontaktcenter – en väg in – Barn och ungas hälsa Halland.
- Socialförvaltningens bedömning är att förvaltningens personal har kunskap om vart man ska hänvisa barn med psykisk ohälsa. Förslaget innebär inga merkostnader för förvaltningen på det sättet.
- Ett annat tillvägagångssätt för att sprida information om En väg in kan vara att skicka ut broschyrer till alla hushåll, enligt Post Nord kostar detta ca 40 000 kronor. Att annonsera med en halvsida i till exempel Falkenbergs Nyheter kostar ca 8000 kr.

Falkenbergs kommun

De olika förslagen i motionen

- Det fjärde förslaget är att kommunen öppnar upp för organisationer som motverkar fortsatt isolering, ensamhet och som arbetar med uppsökande verksamhet, kan söka ekonomiskt stöd från kommunen.
- Kommunen ger bidrag utifrån flera nämnder idag; socialnämnden, kultur-, fritids- och tekniknämnden samt kommunstyrelsen. Numera finns också möjligheter att ingå ett idéburet offentligt partnerskap, IOP.
- För 2023 hade socialförvaltningen avsatt 959 000 kronor i budget för föreningsbidrag.

Falkenbergs kommun

Förslag till beslut

- Att sats nr 1: Skolhälsovården ska utökas med en digital tjänst som eleverna kan använda då elevhälsan inte är på plats i skolan.
  - Avslå motionens första att-sats.
- Att sats nr 2: Kommunen skyndsamt skall anordna en föräldrautbildning för ett starkare och tryggare föräldraskap.
  - Anse motionens andra att-sats vara behandlad.
- Att sats nr 3: Kommunen ska identifiera unga utan skolbetyg samt de som har en otrygg hemsituation och erbjuda dem samtalsstöd.
  - Anse den tredje att-satsen vara behandlad.
- Att sats nr 4: Kommunen skall vara delaktiga och aktivt informera kring regionens nya kontaktcenter – en väg in – Barn och ungas hälsa Halland.
  - Anse motionens fjärde att-sats behandlad.
- Att sats nr 5: Kommunen öppnar upp för organisationer som motverkar fortsatt isolering, ensamhet och som arbetar med uppsökande verksamhet, kan söka ekonomiskt stöd från kommunen.
  - Avslå motionens femte attsats.

Falkenbergs kommun

§ 214

Motion - Ändring av riktlinjer för avgifter för fritidshem och förskola, KS 2023/240

Beslut
Kommunstyrelsen föreslår kommunfullmäktige besluta

1. Avslå motionen.

Beskrivning av ärendet
Cecilia Hansson (M) inkom 2023-05-25 med en motion gällande ändring av riktlinjer för avgift för fritidshem och förskola. Motionen pekar på de förändrade familjestrukturerna i samhället som en anledning till att revidera kommunens riktlinje för avgift för fritidshem och förskola. Motionen föreslår sålunda att riktlinjen ska anpassas så att föräldrar som inte är samboende ska kunna dela på avgiften för förskola och fritidshem även om en av föräldrarna inte godkänner detta. Vidare föreslår motionen att avgiften för fritidshem och förskola ska baseras på den enskilde förälderns inkomst i stället för den sammantagna inkomsten.

Motionen skickades på internremiss till barn- och utbildningsnämnden 2023-03-08. En tjänsteskrivelse upprättades av barn- och utbildningsförvaltningen vilken återremitterades av barn- och utbildningsnämnden 2023-10-26 § 139. Förvaltningen återkom med en reviderad tjänsteskrivelse med bland annat en analys av andra kommuners hanterande av frågan om delad faktura. Beslut fattades sedan i barn- och utbildningsnämnden 2024-02-28 § 16 om att skicka vidare motionen till kommunfullmäktige med förslag att avslå motionen.

Motivering av beslut
Barn- och utbildningsförvaltningens anvisningar utgår från vad som gäller utifrån föräldrabalken om att det vid gemensam vårdnad ingår att föräldrarna enas i frågor som rör barnet. Falkenbergs kommun har en likvärdig hantering av delad faktura med andra kommuner som förvaltningen kontaktat och som använder samma administrativa system. Vid ansökan om delad faktura begär kommunerna någon form av godkännande från båda vårdnadshavarna. Vid en gemensam ansökan om delad faktura kan även vårdnadshavarnas önskemål för hur fakturan ska delas gå tillmötes. En förändrad hantering av delad faktura, i enlighet med förslaget, bedöms också medföra större administrativa resurser.

Barn- och utbildningsnämnden bedömer att det inte finns något behov av att ändra nuvarande riktlinjer eller anvisningar rörande delad faktura och avgift baserad på respektive förälders inkomst. Nuvarande hantering och styrdokument bedöms vara ändamålsenliga och stödja majoriteten av kommunens icke sammanboende vårdnadshavare.

Ekonomi
Beslutet påverkar inte kommunens ekonomi.

Underlag för beslut

Beslutsförslag 2024-07-30
Motion 2023-05-25
Barn- och utbildningsnämnden 2024-02-28, § 16
Reviderad tjänsteskrivelse 2024-01-29

Yrkanden

Petra Hygrell (L) yrkar bifall till liggande förslag.

Reservationer

Sandra Johansson (M) och Göran Janko (M) reserverar sig mot beslutet.

§ 208

Motion - Ändring av riktlinjer för avgifter för fritidshem och förskola, KS 2023/240

Beslut

Arbetsutskottet föreslår kommunstyrelsen tillstyrka kommunfullmäktige besluta

1. Avslå motionen.

Beskrivning av ärendet

Cecilia Hansson (M) inkom 2023-05-25 med en motion gällande ändring av riktlinjer för avgift för fritidshem och förskola. Motionen pekar på de förändrade familjestrukturerna i samhället som en anledning till att revidera kommunens riktlinje för avgift för fritidshem och förskola. Motionen föreslår sålunda att riktlinjen ska anpassas så att föräldrar som inte är samboende ska kunna dela på avgiften för förskola och fritidshem även om en av föräldrarna inte godkänner detta. Vidare föreslår motionen att avgiften för fritidshem och förskola ska baseras på den enskilde förälderns inkomst i stället för den sammantagna inkomsten.

Motionen skickades på internremiss till barn- och utbildningsnämnden 2023-03-08. En tjänsteskrivelse upprättades av barn- och utbildningsförvaltningen vilken återremitterades av barn- och utbildningsnämnden 2023-10-26 § 139. Förvaltningen återkom med en reviderad tjänsteskrivelse med bland annat en analys av andra kommuners hanterande av frågan om delad faktura. Beslut fattades sedan i barn- och utbildningsnämnden 2024-02-28 § 16 om att skicka vidare motionen till kommunfullmäktige med förslag att avslå motionen.

Motivering av beslut

Barn- och utbildningsförvaltningens anvisningar utgår från vad som gäller utifrån föräldrabalken om att det vid gemensam vårdnad ingår att föräldrarna enas i frågor som rör barnet. Falkenbergs kommun har en likvärdig hantering av delad faktura med andra kommuner som förvaltningen kontaktat och som använder samma administrativa system. Vid ansökan om delad faktura begär kommunerna någon form av godkännande från båda vårdnadshavarna. Vid en gemensam ansökan om delad faktura kan även vårdnadshavarnas önskemål för hur fakturan ska delas gå tillmötes. En förändrad hantering av delad faktura, i enlighet med förslaget, bedöms också medföra större administrativa resurser.

Barn- och utbildningsnämnden bedömer att det inte finns något behov av att ändra nuvarande riktlinjer eller anvisningar rörande delad faktura och avgift baserad på respektive förälders inkomst. Nuvarande hantering och styrdokument bedöms vara ändamålsenliga och stödja majoriteten av kommunens icke sammanboende vårdnadshavare.

Ekonomi
Beslutet påverkar inte kommunens ekonomi.

Underlag för beslut
Beslutsförslag 2024-07-30
Motion 2023-05-25
Barn- och utbildningsnämnden 2024-02-28, § 16
Reviderad tjänsteskrivelse 2024-01-29

Yrkanden
Petra Hygrell (L) yrkar bifall till liggande förslag.

Reservationer
Sandra Johansson (M) reserverar sig mot beslutet.

Falkenbergs kommun

Beslutsförslag
2024-07-30

Kommunstyrelseförvaltningen
Kansliavdelningen
Samuel Björhag Dernestål

Motion - Ändring av riktlinjer för avgifter för fritidshem och förskola, KS 2023/240

Förslag till beslut

Arbetsutskottet föreslår kommunstyrelsen tillstyrka kommunfullmäktige besluta

1. Avslå motionen.

Beskrivning av ärendet

Cecilia Hansson (M) inkom 2023-05-25 med en motion gällande ändring av riktlinjer för avgift för fritidshem och förskola. Motionen pekar på de förändrade familjestrukturerna i samhället som en anledning till att revidera kommunens riktlinje för avgift för fritidshem och förskola. Motionen föreslår sålunda att riktlinjen ska anpassas så att föräldrar som inte är samboende ska kunna dela på avgiften för förskola och fritidshem även om en av föräldrarna inte godkänner detta. Vidare föreslår motionen att avgiften för fritidshem och förskola ska baseras på den enskilde förälderns inkomst i stället för den sammantagna inkomsten.

Motionen skickades på internremiss till barn- och utbildningsnämnden 2023-03-08. En tjänsteskrivelse upprättades av barn- och utbildningsförvaltningen vilken återremitterades av barn- och utbildningsnämnden 2023-10-26 § 139. Förvaltningen återkom med en reviderad tjänsteskrivelse med bland annat en analys av andra kommuners hanterande av frågan om delad faktura. Beslut fattades sedan i barn- och utbildningsnämnden 2024-02-28 § 16 om att skicka vidare motionen till kommunfullmäktige med förslag att avslå motionen.

Motivering av beslut

Barn- och utbildningsförvaltningens anvisningar utgår från vad som gäller utifrån föräldrabalken om att det vid gemensam vårdnad ingår att föräldrarna enas i frågor som rör barnet. Falkenbergs kommun har en likvärdig hantering av delad faktura med andra kommuner som förvaltningen kontaktat och som använder samma administrativa system. Vid ansökan om delad faktura begär kommunerna någon form av godkännande från båda vårdnadshavarna. Vid en gemensam ansökan om delad faktura kan även vårdnadshavarnas önskemål för hur fakturan ska delas gå tillmötes. En förändrad hantering av delad faktura, i enlighet med förslaget, bedöms också medföra större administrativa resurser.

Barn- och utbildningsnämnden bedömer att det inte finns något behov av att ändra nuvarande riktlinjer eller anvisningar rörande delad faktura och avgift baserad på respektive förälders inkomst. Nuvarande hantering och styrdokument bedöms vara ändamålsenliga och stödja majoriteten av kommunens icke sammanboende vårdnadshavare.

Ekonomi
Beslutet påverkar inte kommunens ekonomi.

Underlag för beslut
Beslutsförslag 2024-07-30
Motion 2023-05-25
Barn- och utbildningsnämnden 2024-02-28, § 16
Reviderad tjänsteskrivelse 2024-01-29

Kicki Nordberg
Kommundirektör

Lina Weetman
Kanslichef

Skickas till
Motionären
Barn- och utbildningsförvaltningen

Motion - Ändring av riktlinjer för avgifter för fritidshem och förskola

Motivering:
I dagens samhälle är det allt vanligare att föräldrar inte bor tillsammans, utan delar föräldraskapet för sina barn. Denna förändring i familjestrukturer och föräldraskap bör reflekteras i Falkenbergs kommuns policy och praxis för avgifter för fritidshem och förskolor.

Avgiften för fritidshem och förskola är en viktig fråga som påverkar många familjer i vår kommun. För att säkerställa en rättvis och ekonomiskt hållbar lösning föreslår vi att avgiften baseras på respektive förälders inkomst istället för den sammantagna samt att avgiften går att dela utan den andre förälderns medgivande.

Föräldrar som inte är sammanboende och delar på föräldraskapet kan stå inför svårigheter när det kommer till att betala avgifter för fritidshem och förskola. I många fall försöker de komma överens om en lämplig lösning och delar på kostnaderna i enlighet med sina ekonomiska möjligheter. Men det finns också situationer där en av föräldrarna inte samtycker till att dela på avgiften, vilket kan skapa ekonomiska utmaningar för den andra föräldern och påverka barnets möjligheter till fritidsaktiviteter och socialt umgänge.

Genom att tillåta att avgiften för fritidshem och förskolor kan delas mellan icke-sammanboende föräldrar, även om en av föräldrarna inte godkänner det, samt att basera avgiften på respektive förälders inkomst, skulle kommunen underlätta för föräldrar att ta hand om sina ekonomiska åtaganden gentemot sina barn samt mot fritids- och förskoleverksamheten.

Det är viktigt att komma ihåg att avgiften för fritidshem och förskola inte bara är en ekonomisk fråga utan också en fråga om barnets rättigheter och välbefinnande. Genom godkännande av denna motion skulle kommunen visa att den stödjer och främjar likhet, delaktighet och barnets rättigheter samt främjar barnets bästa och ser till att barnet inte missgynnas på grund av föräldrarnas boendesituation. Det skulle vara ett positivt steg framåt för att anpassa kommunens riktlinjer till dagens förändrade familjestrukturer och föräldraskap.

Med hänvisning till ovan yrkar vi att kommunfullmäktige uppdrar åt Kommunstyrelsen:

- Att anpassa riktlinjerna för avgift för fritidshem och förskola, så att avgiften kan delas mellan föräldrar som inte är sammanboende, även om en av föräldrarna inte godkänner det.

- Att anpassa riktlinjerna för avgift för fritidshem och förskola, så att avgiften baseras på respektive särboende förälders inkomst istället för den sammantagna inkomsten.

Falkenberg 2023-05-25, Cecilia Hansson

§ 16

Svar på återremitterad motion - Ändring av riktlinjer för avgifter för fritidshem och förskola, BUN 2023/252

Beslut
Barn- och utbildningsnämnden föreslår kommunstyrelsen tillstyrka kommunfullmäktige besluta

1. Avslå motionen.

Beskrivning av ärendet
Barn- och utbildningsnämnden har fått en motion om ändring av riktlinjer för avgifter för fritidshem och förskola. Motionären skriver om att det i dagens samhälle är allt vanligare med föräldrar som inte bor tillsammans och att nya familjestrukturer och föräldraskap bör speglas i Falkenbergs kommuns riktlinje för avgift för fritidshem och förskola. Föräldrar som inte är sammanboende och delar på föräldraskapet kan stå inför svårigheter i att komma överens kring lösningar rörande förskole-/fritidshemsavgifter.

I motionen föreslås därför att nuvarande riktlinjer anpassas utifrån:
- att avgiften delas mellan föräldrar som inte är sammanboende, även om en av föräldrarna inte godkänner det.
- att avgiften baseras på respektive särboende förälders inkomst istället för den sammantagna inkomsten.

Detta förslag skulle, enligt motionären, stödja och främja likhet, delaktighet samt främja barnets bästa. Barnet skulle inte missgynnas på grund av föräldrarnas boendesituation.

Motionen behandlades på barn- och utbildningsnämndens möte 2023-10-26 § 139, men återremitterades till barn- och utbildningsförvaltningen för fortsatt utredning. Ytterligare utredning och reviderad tjänsteskrivelse är nu klar.

Motivering av beslut
Frågan om hantering av avgifter för plats i förskola och fritidshem har tidigare inte varit föremål för politiskt beslut då det bedömts vara en tillämpningsfråga av gällande regelverk och ingår i barn- och utbildningsförvaltningens beslutade anvisningar. Förvaltningens anvisningar utgår från vad som gäller utifrån föräldrabalken om att det vid gemensam vårdnad ingår att föräldrarna enas i frågor som rör barnet. Falkenbergs kommun har en likvärdig hantering av delad faktura med andra kommuner som förvaltningen kontaktat och som använder samma administrativa system. Vid ansökan om delad faktura begär kommunerna någon form av godkännande från båda vårdnadshavarna. Vid en gemensam ansökan om delad faktura kan även vårdnadshavarnas önskemål för *hur* fakturan ska delas gå tillmötes. En förändrad hantering av delad faktura, i enlighet med förslaget, bedöms också medföra större administrativa resurser.

Barn- och utbildningsförvaltningen arbetar redan idag i enlighet med förslaget om att avgiften ska baseras på respektive särboende förälders hushålls inkomst.

Barn- och utbildningsnämnden bedömer att det inte finns något behov av att ändra nuvarande riktlinjer eller anvisningar rörande delad faktura och avgift baserad på respektive förälders inkomst. Nuvarande hantering och styrdokument bedöms vara ändamålsenliga och stödja majoriteten av kommunens icke sammanboende vårdnadshavare.

Ekonomi

Beslutet påverkar inte barn- och utbildningsnämndens ekonomi.

Underlag för beslut

Beslutsförslag 2024-01-31
Reviderad tjänsteskrivelse 2024-01-29
Beslut BUN 2023-10-26 § 139
Tjänsteskrivelse 2023-09-27
Internremiss 2023-06-08
Motion 2023-05-25

Reservation

Cecilia Hansson (M) och Michael Svensson (M) reserverar sig till nämndens beslut.

Falkenbergs kommun

Barn- och utbildningsförvaltningen
Kansli
Cia Hjortsberg
0346-88 62 07
Cia.Hjortsberg@falkenberg.se

Tjänsteskrivelse
2024-01-29

Vår referens
BUN 2023/252
Er referens
KS 2023/240

Barn- och utbildningsförvaltningen

Reviderad tjänsteskrivelse - Motion om ändring av riktlinjer för avgifter för fritidshem och förskola

Beskrivning av ärendet

Barn- och utbildningsnämnden har fått en motion om ändring av riktlinjer för avgifter för fritidshem och förskola. Motionären skriver om att det i dagens samhälle är allt vanligare med föräldrar som inte bor tillsammans och att nya familjestrukturer och föräldraskap bör speglas i Falkenbergs kommuns riktlinje för avgift för fritidshem och förskola. Föräldrar som inte är sammanboende och delar på föräldraskapet kan stå inför svårigheter i att komma överens kring lösningar rörande förskole-/fritidshemsavgifter.

I motionen föreslås därför att nuvarande riktlinjer anpassas utifrån:
- att avgiften delas mellan föräldrar som inte är sammanboende, även om en av föräldrarna inte godkänner det.
- att avgiften baseras på respektive särboende förälders inkomst istället för den sammantagna inkomsten.

Detta förslag skulle, enligt motionen, stödja och främja likhet, delaktighet samt främja barnets bästa. Barnet skulle inte missgynnas på grund av föräldrarnas boendesituation.

Struktur för kommunens styrdokument

Enligt Falkenbergs kommuns struktur för lokala styrdokument är innehållet i en riktlinje allmänt hållna regler för en viss verksamhet och en anvisning sätter exakta gränser för handlandet i vissa situationer.

En kommun får ta ut avgift för plats i förskola och fritidshem 8 kap. 16 § och 14 kap. 12 § skollagen. I barn- och utbildningsnämndens beslutade *Riktlinje för placering och erbjudande av plats vid förskola och annan pedagogisk verksamhet i Falkenbergs kommun* (BUN 2023-06-21 § 94) berörs avgiftsfrågan endast utifrån att Falkenbergs kommun tillämpar maxtaxa. Barn- och utbildningsförvaltningens hantering av avgifter för plats i förskola preciseras ytterligare i förvaltningens *Anvisning för placering och erbjudande av plats vid förskola och annan pedagogisk verksamhet i Falkenbergs kommun* (antagen 2024-01-12). Fritidshemmens styrdokument följer förskolans riktlinje och anvisning. Frågan om hantering av avgifter för plats i förskola och fritidshem har tidigare inte varit föremål för politiskt beslut då det har bedömts vara en tillämpningsfråga av gällande regelverk och ingår i anvisningar beslutade av barn- och utbildningsförvaltningen.

Om kommunfullmäktige väljer att bifalla motionen skulle föreslagen förändring kunna behandlas genom ett uppdrag till förvaltningen att revidera nuvarande riktlinje inför beslut i barn- och utbildningsnämnden.

Automatiskt delad avgift/faktura

Förutsättningar för nuvarande hantering i Falkenbergs kommun

I anvisningarna för ansökan om plats samt placering i kommunens förskolor och fritidshem står att man kan ansöka om delad faktura. Utgångspunkten till att fakturor inte automatiskt delas vid föräldrars delade boende utan föräldrarna själva får ansöka om delad faktura är som följer.

Av 6 kap. 13 § föräldrabalken framgår att om barnet har två vårdnadshavare ska de tillsammans utöva bestämmanderätten över barnet. Vid gemensam vårdnad ingår det därmed att föräldrarna kommer överens och fattar viktiga beslut tillsammans. Utgångspunkten för att ansöka om delad faktura för en förskoleplats bygger därmed på att föräldrarna enas i frågor.

Förskolan är en frivillig skolform där föräldrar har rätt till förskola i den omfattning som behövs med hänsyn till föräldrars förvärvsarbete, studier eller med hänsyn till familjens situation i övrigt. En plats i förskola är en villkorad rättighet för barnet och dess vårdnadshavare. Oavsett om vårdnadshavare sammanbor eller inte är utgångspunkten gemensam vårdnad om barnet. Rätten till omfattningen av platsen styrs bl.a. av vårdnadshavarnas förvärvsarbete, studier eller barnets eget behov. Avgiften för platsen styrs av hushållets samlade förvärvsinkomst. Storleken på avgiften för platsen grundar sig därmed på den totala omfattningen av platsen och hushållets inkomst.

Idag faktureras automatiskt den vårdnadshavare där barnet är folkbokfört. Vid en ansökan om delning av en faktura tas idag hänsyn till vårdnadshavarnas egna önskemål om fördelning såsom 50/50, 100 procent till en vårdnadshavare eller procentuell fördelning utifrån schema. Detta innebär därmed en möjlighet att gå vårdnadshavare tillmötes i deras önskemål.

Hur andra kommuner hanterar delad faktura

I handläggningen av motionen har nio kommuner (inklusive samtliga Hallands kommuner) kontaktats för att höra hur de hanterar delad faktura för förskola och fritidshem när vårdnadshavare inte längre är sammanboende.

En avgörande skillnad i hur kommunerna hanterar delad faktura är vilket system den administrativa hanteringen utgår ifrån. Av de nio kontaktade kommunerna har fyra kommuner Edlevo som systemleverantör och fem kommuner har IST. I Halland har Laholms, Falkenbergs och Varbergs kommuner Edlevo och Halmstads, Hyltes och Kungsbackas kommuner har IST.

I IST utgår registreringen från vårdnadshavarna, vilket i grunden innebär att respektive vårdnadshavare ansöker om sin egen plats/placering. Detta medför, att separerar två vårdnadshavare och får nya folkbokföringsadresser får den vårdnadshavare som ansökt om platsen från början behålla den och den andra vårdnadshavaren tas bort som inkomstgrundande förälder för förskoleplatsen. Därefter får den andre vårdnadshavaren initiera/ansöka om en egen plats om den har ett behov av förskole-/fritidshemsplats. Respektive vårdnadshavare har således ett eget abonnemang och betalar för sin del. Kommunerna har lite olika administrativa varianter av denna hantering. Med IST som system blir inte frågan om delad faktura, om vårdnadshavarna inte kommer överens, aktuell på samma sätt eftersom systemet utgår från respektive vårdnadshavare som platsinnehavare.

I Edlevos system utgår registreringen från barnet som platsinnehavare. Detta innebär att det utgår *en* faktura för ett barn/en plats och det är inte möjligt att inneha flera platser för ett barn. Separerar två vårdnadshavare och båda behöver en förskole-/fritidshemsplats medför detta att den faktura som finns för platsen på ett eller annat sätt delas om det finns önskemål eller behov av det. De tre Hallandskommuner som idag har Edlevos system hanterar detta likvärdigt. Vårdnadshavarna ansöker om delad faktura med en blankett som signeras av båda vårdnadshavarna.

En annan aspekt i frågan om delad faktura är att vissa kommuner har att vårdnadshavarna betalar för en plats och delar man faktura betalar man för hälften av en plats. I andra kommuner betalar man utifrån hur man nyttjar platsen/schema och vid delad faktura finns det därmed fler sätt att dela en faktura exempelvis 50/50 eller efter schema. Det kan även skilja mellan hur en kommun hanterar förskole- respektive fritidshemsplatser.

I samtal med de kontaktade kommunernas handläggare och frågor rörande hur de hanterar delning av faktura när vårdnadshavarna inte kommer överens är svaren från nästan alla kommuner lika. Handläggarna uttrycker generellt att de inte delar fakturor utan båda vårdnadshavarnas godkännande/medgivande. Det uttrycks att det är upp till vårdnadshavarna att komma överens och det framkommer att en kommun hamnat i en konflikt med vårdnadshavare när man delade på en faktura på initiativ från en av vårdnadshavarna. En storstadskommun resonerar annorlunda genom att de utgår från, att använder båda vårdnadshavarna platsen ska båda betala för denna och kommunen registrerar (i IST) automatiskt vårdnadshavarna som mottagare för var sin faktura.

Summering och slutsats
Falkenbergs kommun har en likvärdig hantering av delad faktura med övriga kommuner i Halland som använder Edlevo som administrativt system. En övervägande majoritet av de kontaktade kommunerna (oavsett IST eller Edlevo) begär någon form av underskrift/bekräftelse/godkännande från båda vårdnadshavarna/den andre vårdnadshavaren vid ansökan/önskemål om att eller hur en faktura ska delas/fördelas.

I hanteringen av delad faktura i Falkenbergs kommun utgår hanteringen utifrån avsikten i föräldrabalken om att vårdnadshavare enas i frågor som rör barnet. Vid en gemensam ansökan om delad faktura kan vårdnadshavarnas önskemål för *hur* fakturan ska delas gå tillmötes.

Barn- och utbildningsnämndens uppdrag är att erbjuda plats i förskola/fritidshem för barn och dess vårdnadshavare. Platsen är förknippad med en avgift. De föräldrar som inte är sammanboende, men har gemensam vårdnad och inte kan komma överens om delad faktura upplevs vara få. Att gå in och dela en faktura på initiativ av en vårdnadshavare kan medföra, och har hänt i annan kommun, att kommunen hamnar emellan i en oenighet som är privat mellan två personer. För de vårdnadshavare som inte kommer överens erbjuder socialtjänsten stöd via familjerätten.

En förändrad hantering av delad faktura bedöms även medföra att kommunen tar en mer aktiv del i den administrativa hanteringen genom bland annat kontakter med vårdnadshavare och utskick av information/underlag. Detta bedöms i sin tur kräva större administrativa resurser.

Barn- och utbildningsförvaltningen gör bedömningen att det inte finns något behov av att ändra nuvarande riktlinjer och anvisningar utifrån att det bedöms vara få vårdnadshavare som inte kommer överens. Nuvarande hantering och styrdokument bedöms vara ändamålsenliga och stödja majoriteten av kommunens icke sammanboende vårdnadshavare.

Avgift baserad på respektive förälder

Vid delad faktura baseras, redan idag, respektive förälders avgift på respektive hushålls inkomst. Ett hushåll består av vårdnadshavare och eventuellt annan person som delar bostad med vårdnadshavaren.

Barn- och utbildningsförvaltningen bedömer att nuvarande riktlinje och anvisningar rörande delad faktura är ändamålsenliga och att det inte finns några behov av att ändra styrdokumenten utifrån intentionerna i motionen.

Cia Hjortsberg
Utredare

§ 215

Motion - Ny kombinerad väg/gång- och cykelväg i Skogstorp, KS 2024/213

Beslut
Kommunstyrelsen föreslår kommunfullmäktige besluta

1. Bifalla motionen.

2. Ge kommunstyrelsen i uppdrag utreda förutsättningar för att förverkliga motionen och uppfylla motionens intentioner.

Beskrivning av ärendet
Lars Agbrant (M), Agnes Polak Ljung (M), Per Berntson (M), Claes Claesson (C), Maria Larsson (C) och Petra Eriksson (C) har inkommit med en motion om inrättande av en kombinerad väg/gång- och cykelväg på sträckan Lupinvägen – Kattegattleden i Skogstorp.

I motionen yrkar motionärerna att kommunfullmäktige ska ge kultur-, fritids- och tekniknämnden i uppdrag att ta fram kostnadskalkyler och förslag på ny kombinerad väg/gång- och cykelväg på sträckan Lupinvägen – Kattegattleden.

Inför kommunfullmäktiges behandling av ärendet har kultur-, fritids- och tekniknämnden, KFT, beretts möjlighet att yttra sig över motionens förslag.

Motivering av beslut
Kultur-, fritids- och tekniknämnden förslår i sitt yttrande att motionen skall avslås med motiveringen att kultur-, fritids- och tekniknämnden ej har rådighet över den väg som motionärerna vill se omgjord till ny kombinerad väg/gång- och cykelväg.

I kultur-, fritids- och tekniknämndens yttrande anför nämnden att de första ca 220 meterna av fastigheten Skogstorp S:8 är upplåten till Skogstorp GA:2 som förvaltas av Skogstorps vägförening, vilken därmed har rådighet över denna del av vägen. Resterande ca 365 meter av fastigheten Skogstorp S:8 förvaltas gemensamt av de tre delägande fastigheterna Falkenberg Skogstorp 1:148, Falkenberg Skogstorp 5:31 och Falkenberg Skogstorp 7:1. Ägare till fastigheten Skogstorp 1:148 är Falkenbergs kommun som tillsammans med de övriga fastighetsägarna har rådighet över denna del av vägen.

Nästföljande ca 120 meter av vägen består av fastigheten Skogstorp OUTR:12 som är outredd. Det innebär att ägarförhållandena är okända och att det behöver genomföras en lantmäteriförrättning för att klargöra vem som har rådighet över denna del av vägen.

De sista ca 235 meterna av vägen som ansluter till Kattegattleden utgörs av fastigheten Stafsinge-Arvidstorp 3:90 som ägs av två privatpersoner, vilka därmed även har rådighet över denna del av vägen.

För att kommunen ska kunna genomföra några åtgärder på den aktuella sträckan på Lupinvägen behöver därmed en lantmäteriförrättning genomföras gällande fastigheten Skogstorp OUTR:12 och överenskommelser om upplåtelse träffas med berörda fastighetsägare.

Mot bakgrund av ovanstående resonemang från kultur-, fritids- och tekniknämnden föreslår kommunstyrelseförvaltningen att motionen ska avslås.

Ekonomi
Ekonomin påverkas inte av det föreslagna beslutet.

Underlag för beslut
Beslutsförslag 2024-10-10
Motion - Ny kombinerad väg/gång- och cykelväg i Skogstorp 2024-04-16
Kultur-, fritids- och tekniknämnden 2024-09-26 § 77

Yrkanden
Marcus Jöngren (MP), Sandra Johansson (M), Göran Janko (M), Roger Valestam (SD), Anders Jansson (SD), Anneli Andelén (C) och Elisabeth Svensson Agerbjer (C) yrkar bifall till motionen.

§ 221

Motion - Ny kombinerad väg/gång- och cykelväg i Skogstorp, KS 2024/213

Beslut

Arbetsutskottet föreslår kommunstyrelsen tillstyrka kommunfullmäktige besluta

1. Bifalla motionen.

2. Ge kommunstyrelsen i uppdrag utreda förutsättningar för att förverkliga motionen och uppfylla motionens intentioner.

Beskrivning av ärendet

Lars Agbrant (M), Agnes Polak Ljung (M), Per Berntson (M), Claes Claesson (C), Maria Larsson (C) och Petra Eriksson (C) har inkommit med en motion om inrättande av en kombinerad väg/gång- och cykelväg på sträckan Lupinvägen – Kattegattleden i Skogstorp.

I motionen yrkar motionärerna att kommunfullmäktige ska ge kultur-, fritids- och tekniknämnden i uppdrag att ta fram kostnadskalkyler och förslag på ny kombinerad väg/gång- och cykelväg på sträckan Lupinvägen – Kattegattleden.

Inför kommunfullmäktiges behandling av ärendet har kultur-, fritids- och tekniknämnden, KFT, beretts möjlighet att yttra sig över motionens förslag.

Motivering av beslut

Kultur-, fritids- och tekniknämnden förslår i sitt yttrande att motionen skall avslås med motiveringen att kultur-, fritids- och tekniknämnden ej har rådighet över den väg som motionärerna vill se omgjord till ny kombinerad väg/gång- och cykelväg.

I kultur-, fritids- och tekniknämndens yttrande anför nämnden att de första ca 220 meterna av fastigheten Skogstorp S:8 är upplåten till Skogstorp GA:2 som förvaltas av Skogstorps vägförening, vilken därmed har rådighet över denna del av vägen. Resterande ca 365 meter av fastigheten Skogstorp S:8 förvaltas gemensamt av de tre delägande fastigheterna Falkenberg Skogstorp 1:148, Falkenberg Skogstorp 5:31 och Falkenberg Skogstorp 7:1. Ägare till fastigheten Skogstorp 1:148 är Falkenbergs kommun som tillsammans med de övriga fastighetsägarna har rådighet över denna del av vägen.

Nästföljande ca 120 meter av vägen består av fastigheten Skogstorp OUTR:12 som är outredd. Det innebär att ägarförhållandena är okända och att det behöver genomföras en lantmäteriförrättning för att klargöra vem som har rådighet över denna del av vägen.

De sista ca 235 meterna av vägen som ansluter till Kattegattleden utgörs av fastigheten Stafsinge-Arvidstorp 3:90 som ägs av två privatpersoner, vilka därmed även har rådighet över denna del av vägen.

För att kommunen ska kunna genomföra några åtgärder på den aktuella sträckan på Lupinvägen behöver därmed en lantmäteriförrättning genomföras gällande fastigheten Skogstorp OUTR:12 och överenskommelser om upplåtelse träffas med berörda fastighetsägare.

Mot bakgrund av ovanstående resonemang från kultur-, fritids- och tekniknämnden föreslår kommunstyrelseförvaltningen att motionen ska avslås.

Ekonomi
Ekonomin påverkas inte av det föreslagna beslutet.

Underlag för beslut
Beslutsförslag 2024-10-10
Motion - Ny kombinerad väg/gång- och cykelväg i Skogstorp 2024-04-16
Kultur-, fritids- och tekniknämnden 2024-09-26 § 77

Yrkanden
Per Svensson (S), Anneli Andelén (C) och Sandra Johansson (M) yrkar bifall till motionens samt tilläggsyrkar att ge kommunstyrelsen i uppdrag utreda förutsättningar för att förverkliga motionen och uppfylla motionens intentioner.

Propositionsordning
Ordförande ställer proposition på Per Svensons (S) yrkande och finner att kommunstyrelsens arbetsutskott beslutar bifalla yrkandet.

Falkenbergs kommun

Beslutsförslag
2024-10-10

Kommunstyrelseförvaltningen
Kansliavdelningen
Lina Österhult

Motion - Ny kombinerad väg/gång- och cykelväg i Skogstorp, KS 2024/213

Förslag till beslut

Arbetsutskottet föreslår kommunstyrelsen tillstyrka kommunfullmäktige besluta

1. Avslå motionen.

Beskrivning av ärendet

Lars Agbrant (M), Agnes Polak Ljung (M), Per Berntson (M), Claes Claesson (C), Maria Larsson (C) och Petra Eriksson (C) har inkommit med en motion om inrättande av en kombinerad väg/gång- och cykelväg på sträckan Lupinvägen – Kattegattleden i Skogstorp.

I motionen yrkar motionärerna att kommunfullmäktige ska ge kultur-, fritids- och tekniknämnden i uppdrag att ta fram kostnadskalkyler och förslag på ny kombinerad väg/gång- och cykelväg på sträckan Lupinvägen – Kattegattleden.

Inför kommunfullmäktiges behandling av ärendet har kultur-, fritids- och tekniknämnden, KFT, beretts möjlighet att yttra sig över motionens förslag.

Motivering av beslut

Kultur-, fritids- och tekniknämnden förslår i sitt yttrande att motionen skall avslås med motiveringen att kultur-, fritids- och tekniknämnden ej har rådighet över den väg som motionärerna vill se omgjord till ny kombinerad väg/gång- och cykelväg.

I kultur-, fritids- och tekniknämndens yttrande anför nämnden att de första ca 220 meterna av fastigheten Skogstorp S:8 är upplåten till Skogstorp GA:2 som förvaltas av Skogstorps vägförening, vilken därmed har rådighet över denna del av vägen. Resterande ca 365 meter av fastigheten Skogstorp S:8 förvaltas gemensamt av de tre delägande fastigheterna Falkenberg Skogstorp 1:148, Falkenberg Skogstorp 5:31 och Falkenberg Skogstorp 7:1. Ägare till fastigheten Skogstorp 1:148 är Falkenbergs kommun som tillsammans med de övriga fastighetsägarna har rådighet över denna del av vägen.

Nästföljande ca 120 meter av vägen består av fastigheten Skogstorp OUTR:12 som är outredd. Det innebär att ägarförhållandena är okända och att det behöver genomföras en lantmäteriförrättning för att klargöra vem som har rådighet över denna del av vägen.

De sista ca 235 meterna av vägen som ansluter till Kattegattleden utgörs av fastigheten Stafsinge-Arvidstorp 3:90 som ägs av två privatpersoner, vilka därmed även har rådighet över denna del av vägen.

För att kommunen ska kunna genomföra några åtgärder på den aktuella sträckan på Lupinvägen behöver därmed en lantmäteriförrättning genomföras gällande fastigheten Skogstorp OUTR:12 och överenskommelser om upplåtelse träffas med berörda fastighetsägare.

Mot bakgrund av ovanstående resonemang från kultur-, fritids- och tekniknämnden föreslår kommunstyrelseförvaltningen att motionen ska avslås.

Ekonomi
Ekonomin påverkas inte av det föreslagna beslutet.

Underlag för beslut
Beslutsförslag 2024-10-10
Motion - Ny kombinerad väg/gång- och cykelväg i Skogstorp 2024-04-16
Kultur-, fritids- och tekniknämnden 2024-09-26 § 77

Kicki Nordberg
Kommundirektör

Lina Weetman
Kanslichef

Skickas till
Motionärerna
Kultur-, fritids- och tekniknämnden

Till
Kommunfullmäktige
Falkenbergs Kommun
FALKENBERG

MOTION
NY KOMBINERAD VÄG/GÅNG O CYKELVÄG I SKOGSTORP

Kommunen har som mål att vara ett föredöme inom hållbarhet.
Ett sätt att minska klimatpåverkan är att byta ut bil mot andra transportmedel som att promenera eller cykla. Att välja cykel framför bil i vår kommun kan möjliggöras genom att bygga ut cykelinfrastrukturen. Den måste vara en naturlig del av transportsystemet så att vi underlättar för kombinerade resor med cykel och kollektivtrafik.

I Skogstorp med ca 2.200 invånare saknas det en säker gång- och cykelväg till havet och som kan ansluta till den befintliga GC-vägen, Kattegattsleden.
Sträckan kan även bli en del av en framtida säker gång och cykelled från Stafsingeområdet ner till havet.
Lupinvägen ligger centralt i Skogstorp med närhet till förskolor, skolan, biblioteket och familjecentralen.

Lupinvägen övergår strax söder om skolan i en enskild väg som hanteras i en samfällighet. Falkenbergs kommun äger 83,36 % av andelarna i denna samfällighet.
Området ingår i FÖP för framtida bostadsbebyggelse.
Sträckan på den enskilda vägen uppgår till 740 m och är idag grusbelagd.
Den tänkta kombinerade väg/GC vägen kan ha samma sträckning och samma beläggning som den nuvarande enskilda vägen. Det gör att kostnaden för etablering av densamma blir låg.

Moderaterna och Centerpartiet vill att Falkenbergs kommun skall ta sitt ansvar för säkra cykel och gångvägar samt stärka vårt arbete för en hållbar framtid.

Moderaterna och Centerpartiet föreslår:

att Kommunfullmäktige ger Kultur-, Fritids- och Tekniknämnden i uppdrag att ta fram kostnadskalkyler och förslag på ny kombinerad väg/GC-väg på sträckan Lupinvägen – Kattegattsleden.

Falkenberg den 18 april 2024

Lars Agbrant	Moderaterna	Claes Claesson	Centerpartiet
Agnes Polak Ljung	Moderaterna	Maria Larsson	Centerpartiet
Per Berntson	Moderaterna	Petra Eriksson	Centerpartiet

KFT 2024/273
2024.2313
2024-10-01

§ 77

Motion - Ny kombinerad väg/gång- och cykelväg i Skogstorp, KFT 2024/273

Beslut

Kultur-, fritids-, och tekniknämnden föreslår kommunfullmäktige besluta

1. Avslå motionen med motiveringen att kultur-, fritids- och tekniknämnden ej har rådighet över den väg som motionärerna vill se omgjord till ny kombinerad väg/gång- och cykelväg.

Beskrivning av ärendet

Lars Agbrant (M), Agnes Polak Ljung (M), Per Berntson (M), Claes Claesson (C), Maria Larsson (C) och Petra Eriksson (C) har 2024-04-18 inkommit till kommunfullmäktige med en motion om inrättande av en ny kombinerad väg/gång- och cykelväg på sträckan Lupinvägen – Kattegattleden i Skogstorp.

I motionen yrkar motionärerna att kommunfullmäktige ska ge kultur-, fritids- och tekniknämnden i uppdrag att ta fram kostnadskalkyler och förslag på ny kombinerad väg/gång- och cykelväg på sträckan Lupinvägen – Kattegattleden.

Motivering av beslut

Den väg som motionärerna önskar se omgjord till kombinerad väg/gång- och cykelväg är den del av Lupinvägen i Skogstorp som sträcker sig från den befintliga gång- och cykelvägen till Kattegattleden. Denna del av Lupinvägen är en enskild väg som består av fastigheterna Falkenberg Skogstorp S:8, Falkenberg Skogstorp OUTR:12 och Falkenberg Stafsinge-Arvidstorp 3:90.

De första ca 220 meterna av fastigheten Skogstorp S:8 är upplåten till Skogstorp GA:2 som förvaltas av Skogstorps vägförening, vilken därmed har rådighet över denna del av vägen. Resterande ca 365 meter av fastigheten Skogstorp S:8 förvaltas gemensamt av de tre delägande fastigheterna Falkenberg Skogstorp 1:148, Falkenberg Skogstorp 5:31 och Falkenberg Skogstorp 7:1. Ägare till fastigheten Skogstorp 1:148 är Falkenbergs kommun som tillsammans med de övriga fastighetsägarna har rådighet över denna del av vägen.

Nästföljande ca 120 meter av vägen består av fastigheten Skogstorp OUTR:12 som är outredd. Det innebär att ägarförhållandena är okända och att det behöver genomföras en Lantmäteriförrättning för att klargöra vem som har rådighet över denna del av vägen.

De sista ca 235 meterna av vägen som ansluter till Kattegattleden utgörs av fastigheten Stafsinge-Arvidstorp 3:90 som ägs av två privatpersoner, vilka därmed även har rådighet över denna del av vägen.

För att kommunen ska kunna genomföra några åtgärder på den aktuella sträckan på Lupinvägen behöver därmed en Lantmäteriförrättning genomföras gällande fastigheten Skogstorp OUTR:12 och överenskommelser om upplåtelse träffas med berörda fastighetsägare.

Eftersom kultur-, fritids- och tekniknämnden för närvarande saknar rådighet över den aktuella vägen föreslår förvaltningen att nämnden ska besluta tillstyrka att kommunfullmäktige avslår motionen.

Ekonomi
I det fall kommunfullmäktige beslutar att avslå motionen uppstår inga kostnader.

Underlag för beslut
Beslutsförslag, 2024-09-06
Motion om ny kombinerad väg/gång- och cykelväg i Skogstorp, daterad 2024-04-18

Yrkande
Claes Claesson (C) yrkar, med instämmande av Per Berntson (M), att motionen ska bifallas.

Rebecka Kristensson (S) och Björn Jönsson (S) yrkar bifall till liggande förslag.

Propositionsordning
Ordföranden ställer proposition på Claes Claessons (C) yrkande mot liggande förslag och finner att nämnden beslutar enligt liggande förslag. Votering begärs.

Votering
Votering är begärd och ska genomföras. Ja-röst för liggande förslag, Nej-röst för Claes Claessons (C) yrkande.

Ledamot	**Ja**	**Nej**
Claes Claesson (C)		X
Sara Kärrbrand (S)	X	
Per Berntson (M)		X
Daniel Bäck (SD)		X
Björn Jönsson (S)	X	
Irene Hedenbjörk (KD)	X	
Agnes Polak Ljung (M)		x
Kjell Kristiansson (L)	X	
Maria Larsson (C)		X
Jan-Åke Björklöw (V)	X	
Rebecka Kristensson (S)	X	
Summa	**6**	**5**

Med sex (6) Ja-röster mot fem (5) Nej-röster beslutar nämnden enligt liggande förslag.

Reservation

Claes Claesson (C), Maria Larsson (C), Agnes Polak Ljung (M) och Per Berntson (M) reserverar sig mot beslutet.

§ 216

Revidering av taxor offentlig plats, KS 2024/149

Beslut
Kommunstyrelsen föreslår kommunfullmäktige besluta

1. Anta reviderad taxa för offentlig plats att börja gälla 2025-01-01.

Beskrivning av ärendet
Kultur-, fritids- och tekniknämnden beslutade 2024-10-24 § 90 lämna förslag till kommunfullmäktige att besluta kring fastställande av taxa för offentlig plats. Detta efter att omvärldsbevakning visat att kommunens taxor för upplåtelse av offentlig plats inte ligger i fas med närliggande kommuner. Den befintliga taxan har i stort sett inte reviderats sedan 2004 med vissa punkter som undantag. Taxan har tillika inte tidigare indexreglerats. Nedan följer en kort redogörelse över förändringarna som ligger i förslaget.

• Kioskplats, foodtruck eller liknande: Förslag på höjning och att ta bort årsavgift då det idag lönar sig att boka upp en plats för ett år kontra att boka månadsvis. Följden blir att platsen är bokad ett år men inte nyttjas optimalt. Det händer också att det blir problem med betalningen när årsfakturan ska betalas.

• Tillfällig uthyrningsverksamhet: Förslag på omformulering där punkten även kan innefatta uthyrning och kursverksamhet vid container/bod, exempelvis uthyrning kanoter, surfbrädor och liknande. Förslag även på avgift per kvadratmeter och månad.

• Uteservering: Förslag på att dela in året i sommarsäsong/ högsäsong och vintersäsong/lågsäsong. Tidigare har det varit kostnadsfritt mellan september och maj vilket blir ojämlikt när andra aktörer/verksamheter betalar för sin plats året om. Avgiften för uteserveringar har varit oförändrad sedan 2004. Förslag på höjning av avgiften och även att avgift tas ut även för lågsäsong/vintersäsong.

• Byggskyltar: Förslag att ta bort årsavgift på grund av att det annars är mer lönsamt att boka upp ett helt år kontra månadsvis. Risk finns att skyltar står kvar längre än behovet av det finns. Förslag också på att ändra från avgift per plats till kvadratmeterpris.

• Trottoarpratare: Förslag på att trottoarpratare ska vara kostnadsfritt och att det söks polistillstånd per kalenderår. Många verksamheter har trottoarpratare ute redan nu utan tillstånd. Det kan vara lättare att få dem att söka tillstånd om det är kostnadsfritt och polistillstånd endast behöver sökas en gång om året.

• Varuexponering: Ingen höjning av avgiften då möjligheten inte nyttjats i någon stor utsträckning. Förslag att avgiften ska gälla kalenderår, polistillstånd behöver då endast sökas en gång per år.

• Utomhusmöblering och utsmyckning: Kompletteras i taxan då det står i riktlinjerna att utomhusmöblering av allmännyttig och stadsförbättrande karaktär ska vara kostnadsfritt. Tillägg att detta söks per kalenderår precis som med varuexponering och trottoarpratare.

• Under sommargågatutiden i Falkenberg centrum: Förslag på att detta stryks med tanke på tillgänglighetsperspektivet då det under en kort period ställs ut anordningar mitt på gatan i befintliga parkeringsrutor. Detta frångår våra riktlinjer då de säger att anordningar ska ställas intill verksamhet maximalt 0,6 m ut från fasad.

• Användning av markområde i samband med evenemang (teater, cirkus, uppträdande konsert, marknad och dylikt): Förslag på ändrad taxa till två olika avgifter i stället för tre, under 2000 kvadratmeter och över 2000 kvadratmeter. Under 20 kvm används väldigt sällan och där finns annan taxa att tillämpa i sådana fall.

• Torghandelsavgift: Oförändrad avgift men per löpmeter i stället för per kvadratmeter.

• Marknad: Denna punkt är inaktuell då det inte förekommer någon marknad i kommunens regi längre. Marknad läggs i stället in i markområde-/evenemangspris och avgift sätts efter hur stor yta som används.

• Byggetablering: Förslag på höjd avgift och på att ta bort zonindelningsavgift. Denna zon, kallad p-förbudszon, är inte känd för allmänheten och därmed inte lämplig att ha med i taxan. Förslag på lika avgift på alla allmänna platser.

• Lift: Förslag på dagavgift och att ta bort lift från byggetableringsområde då liftar ofta ställs upp för endast några dagar. Uppställande av lyftanordningar inom ett arbetsområde med avgift per kvadratmeter och månad.

• Container/bod: Förslag på höjd avgift och dagavgift istället för veckoavgift. Container ställs ofta upp endast några dagar. I annat fall ingår dessa i ett arbetsområde med avgift per kvadratmeter och månad.

• Minimiavgift per tillfälle: Denna punkt behövs när inget annat stämmer in och när upplåtelsen är av mindre slag. Höjd avgift.

- Indexreglering: Kultur-, fritids- och tekniknämnden har beslutat att föreslå att taxan ska indexuppräknas från och med 2026. Mot bakgrund av detta har kommunstyrelseförvaltningen efter dialog med kultur-, fritids- och teknikförvaltningen kompletterat den föreslagna taxan med en indexuppräkningsklausul.

Motivering av beslut

Vissa punkter/avgifter i taxan har reviderats under årens lopp men då hela taxan inte setts över på många år så anser kultur-, fritids och tekniknämnden att behov av revidering av samtliga punkter/avgifter i taxan föreligger.

Kultur-, fritids- och tekniknämnden beslutade 2024-10-24 § 90 att föreslå att taxan ska indexuppräknas från och med 2026. Mot bakgrund av det föreslår förvaltningen att en särskild indexklausul läggs till.

Ekonomi

Intäkterna ökar då avgifterna höjs.

Underlag för beslut

Beslutsförslag 2024-10-29
Taxa för offentlig plats 2024-11-11(FÖRSLAG)
Kultur-, fritids- och tekniknämnden, 2024-10-25 § 90
Taxa för offentlig plats 2024-09-27
Beräkning av avgifter för uteservering
Avgift för upplåtelse på offentlig plats - jämförelse kommuner

§ 222

Revidering av taxor offentlig plats, KS 2024/149

Beslut

Arbetsutskottet föreslår kommunstyrelsen tillstyrka kommunfullmäktige besluta

1. Anta reviderad taxa för offentlig plats att börja gälla 2025-01-01.

Beskrivning av ärendet

Kultur-, fritids- och tekniknämnden beslutade 2024-10-24 § 90 lämna förslag till kommunfullmäktige att besluta kring fastställande av taxa för offentlig plats. Detta efter att omvärldsbevakning visat att kommunens taxor för upplåtelse av offentlig plats inte ligger i fas med närliggande kommuner. Den befintliga taxan har i stort sett inte reviderats sedan 2004 med vissa punkter som undantag. Taxan har tillika inte tidigare indexreglerats. Nedan följer en kort redogörelse över förändringarna som ligger i förslaget.

• Kioskplats, foodtruck eller liknande: Förslag på höjning och att ta bort årsavgift då det idag lönar sig att boka upp en plats för ett år kontra att boka månadsvis. Följden blir att platsen är bokad ett år men inte nyttjas optimalt. Det händer också att det blir problem med betalningen när årsfakturan ska betalas.

• Tillfällig uthyrningsverksamhet: Förslag på omformulering där punkten även kan innefatta uthyrning och kursverksamhet vid container/bod, exempelvis uthyrning kanoter, surfbrädor och liknande. Förslag även på avgift per kvadratmeter och månad.

• Uteservering: Förslag på att dela in året i sommarsäsong/ högsäsong och vintersäsong/lågsäsong. Tidigare har det varit kostnadsfritt mellan september och maj vilket blir ojämlikt när andra aktörer/verksamheter betalar för sin plats året om. Avgiften för uteserveringar har varit oförändrad sedan 2004. Förslag på höjning av avgiften och även att avgift tas ut även för lågsäsong/vintersäsong.

• Byggskyltar: Förslag att ta bort årsavgift på grund av att det annars är mer lönsamt att boka upp ett helt år kontra månadsvis. Risk finns att skyltar står kvar längre än behovet av det finns. Förslag också på att ändra från avgift per plats till kvadratmeterpris.

• Trottoarpratare: Förslag på att trottoarpratare ska vara kostnadsfritt och att det söks polistillstånd per kalenderår. Många verksamheter har trottoarpratare ute redan nu utan tillstånd. Det kan vara lättare att få dem att söka tillstånd om det är kostnadsfritt och polistillstånd endast behöver sökas en gång om året.

• Varuexponering: Ingen höjning av avgiften då möjligheten inte nyttjats i någon stor utsträckning. Förslag att avgiften ska gälla kalenderår, polistillstånd behöver då endast sökas en gång per år.

• Utomhusmöblering och utsmyckning: Kompletteras i taxan då det står i riktlinjerna att utomhusmöblering av allmännyttig och stadsförbättrande karaktär ska vara kostnadsfritt. Tillägg att detta söks per kalenderår precis som med varuexponering och trottoarpratare.

• Under sommargågatutiden i Falkenberg centrum: Förslag på att detta stryks med tanke på tillgänglighetsperspektivet då det under en kort period ställs ut anordningar mitt på gatan i befintliga parkeringsrutor. Detta frångår våra riktlinjer då de säger att anordningar ska ställas intill verksamhet maximalt 0,6 m ut från fasad.

• Användning av markområde i samband med evenemang (teater, cirkus, uppträdande konsert, marknad och dylikt): Förslag på ändrad taxa till två olika avgifter i stället för tre, under 2000 kvadratmeter och över 2000 kvadratmeter. Under 20 kvm används väldigt sällan och där finns annan taxa att tillämpa i sådana fall.

• Torghandelsavgift: Oförändrad avgift men per löpmeter i stället för per kvadratmeter.

• Marknad: Denna punkt är inaktuell då det inte förekommer någon marknad i kommunens regi längre. Marknad läggs i stället in i markområde-/evenemangspris och avgift sätts efter hur stor yta som används.

• Byggetablering: Förslag på höjd avgift och på att ta bort zonindelningsavgift. Denna zon, kallad p-förbudszon, är inte känd för allmänheten och därmed inte lämplig att ha med i taxan. Förslag på lika avgift på alla allmänna platser.

• Lift: Förslag på dagavgift och att ta bort lift från byggetableringsområde då liftar ofta ställs upp för endast några dagar. Uppställande av lyftanordningar inom ett arbetsområde med avgift per kvadratmeter och månad.

• Container/bod: Förslag på höjd avgift och dagavgift istället för veckoavgift. Container ställs ofta upp endast några dagar. I annat fall ingår dessa i ett arbetsområde med avgift per kvadratmeter och månad.

• Minimiavgift per tillfälle: Denna punkt behövs när inget annat stämmer in och när upplåtelsen är av mindre slag. Höjd avgift.

- Indexreglering: Kultur-, fritids- och tekniknämnden har beslutat att föreslå att taxan ska indexuppräknas från och med 2026. Mot bakgrund av detta har kommunstyrelseförvaltningen efter dialog med kultur-, fritids- och teknikförvaltningen kompletterat den föreslagna taxan med en indexuppräkningsklausul.

Motivering av beslut

Vissa punkter/avgifter i taxan har reviderats under årens lopp men då hela taxan inte setts över på många år så anser kultur-, fritids och tekniknämnden att behov av revidering av samtliga punkter/avgifter i taxan föreligger.

Kultur-, fritids- och tekniknämnden beslutade 2024-10-24 § 90 att föreslå att taxan ska indexuppräknas från och med 2026. Mot bakgrund av det föreslår förvaltningen att en särskild indexklausul läggs till.

Ekonomi

Intäkterna ökar då avgifterna höjs.

Underlag för beslut

Beslutsförslag 2024-10-29
Taxa för offentlig plats 2024-11-11(FÖRSLAG)
Kultur-, fritids- och tekniknämnden, 2024-10-25 § 90
Taxa för offentlig plats 2024-09-27
Beräkning av avgifter för uteservering
Avgift för upplåtelse på offentlig plats - jämförelse kommuner

Falkenbergs kommun

Beslutsförslag
2024-10-29

Kommunstyrelseförvaltningen
Kansliavdelningen
Samuel Björhag Dernestål

Fastställande av taxa för offentlig plats, KS 2024/149

Förslag till beslut

Arbetsutskottet föreslår kommunstyrelsen tillstyrka kommunfullmäktige besluta

1. Anta reviderad taxa för offentlig plats att börja gälla 2025-01-01.

Beskrivning av ärendet

Kultur-, fritids- och tekniknämnden beslutade 2024-10-24 § 90 lämna förslag till kommunfullmäktige att besluta kring fastställande av taxa för offentlig plats. Detta efter att omvärldsbevakning visat att kommunens taxor för upplåtelse av offentlig plats inte ligger i fas med närliggande kommuner. Den befintliga taxan har i stort sett inte reviderats sedan 2004 med vissa punkter som undantag. Taxan har tillika inte tidigare indexreglerats. Nedan följer en kort redogörelse över förändringarna som ligger i förslaget.

• Kioskplats, foodtruck eller liknande: Förslag på höjning och att ta bort årsavgift då det idag lönar sig att boka upp en plats för ett år kontra att boka månadsvis. Följden blir att platsen är bokad ett år men inte nyttjas optimalt. Det händer också att det blir problem med betalningen när årsfakturan ska betalas.

• Tillfällig uthyrningsverksamhet: Förslag på omformulering där punkten även kan innefatta uthyrning och kursverksamhet vid container/bod, exempelvis uthyrning kanoter, surfbrädor och liknande. Förslag även på avgift per kvadratmeter och månad.

• Uteservering: Förslag på att dela in året i sommarsäsong/ högsäsong och vintersäsong/lågsäsong. Tidigare har det varit kostnadsfritt mellan september och maj vilket blir ojämlikt när andra aktörer/verksamheter betalar för sin plats året om. Avgiften för uteserveringar har varit oförändrad sedan 2004. Förslag på höjning av avgiften och även att avgift tas ut även för lågsäsong/vintersäsong.

• Byggskyltar: Förslag att ta bort årsavgift på grund av att det annars är mer lönsamt att boka upp ett helt år kontra månadsvis. Risk finns att skyltar står kvar längre än behovet av det finns. Förslag också på att ändra från avgift per plats till kvadratmeterpris.

• Trottoarpratare: Förslag på att trottoarpratare ska vara kostnadsfritt och att det söks polistillstånd per kalenderår. Många verksamheter har trottoarpratare ute redan nu utan tillstånd. Det kan vara lättare att få dem att söka tillstånd om det är kostnadsfritt och polistillstånd endast behöver sökas en gång om året.

• Varuexponering: Ingen höjning av avgiften då möjligheten inte nyttjats i någon stor utsträckning. Förslag att avgiften ska gälla kalenderår, polistillstånd behöver då endast sökas en gång per år.

• Utomhusmöblering och utsmyckning: Kompletteras i taxan då det står i riktlinjerna att utomhusmöblering av allmännyttig och stadsförbättrande karaktär ska vara kostnadsfritt. Tillägg att detta söks per kalenderår precis som med varuexponering och trottoarpratare.

• Under sommargågatutiden i Falkenberg centrum: Förslag på att detta stryks med tanke på tillgänglighetsperspektivet då det under en kort period ställs ut anordningar mitt på gatan i befintliga parkeringsrutor. Detta frångår våra riktlinjer då de säger att anordningar ska ställas intill verksamhet maximalt 0,6 m ut från fasad.

• Användning av markområde i samband med evenemang (teater, cirkus, uppträdande konsert, marknad och dylikt): Förslag på ändrad taxa till två olika avgifter i stället för tre, under 2000 kvadratmeter och över 2000 kvadratmeter. Under 20 kvm används väldigt sällan och där finns annan taxa att tillämpa i sådana fall.

• Torghandelsavgift: Oförändrad avgift men per löpmeter i stället för per kvadratmeter.

• Marknad: Denna punkt är inaktuell då det inte förekommer någon marknad i kommunens regi längre. Marknad läggs i stället in i markområde-/evenemangspris och avgift sätts efter hur stor yta som används.

• Byggetablering: Förslag på höjd avgift och på att ta bort zonindelningsavgift. Denna zon, kallad p-förbudszon, är inte känd för allmänheten och därmed inte lämplig att ha med i taxan. Förslag på lika avgift på alla allmänna platser.

• Lift: Förslag på dagavgift och att ta bort lift från byggetableringsområde då liftar ofta ställs upp för endast några dagar. Uppställande av lyftanordningar inom ett arbetsområde med avgift per kvadratmeter och månad.

• Container/bod: Förslag på höjd avgift och dagavgift istället för veckoavgift. Container ställs ofta upp endast några dagar. I annat fall ingår dessa i ett arbetsområde med avgift per kvadratmeter och månad.

• Minimiavgift per tillfälle: Denna punkt behövs när inget annat stämmer in och när upplåtelsen är av mindre slag. Höjd avgift.

- Indexreglering: Kultur-, fritids- och tekniknämnden har beslutat att föreslå att taxan ska indexuppräknas från och med 2026. Mot bakgrund av detta har kommunstyrelseförvaltningen efter dialog med kultur-, fritids- och teknikförvaltningen kompletterat den föreslagna taxan med en indexuppräkningsklausul.

Motivering av beslut

Vissa punkter/avgifter i taxan har reviderats under årens lopp men då hela taxan inte setts över på många år så anser kultur-, fritids och tekniknämnden att behov av revidering av samtliga punkter/avgifter i taxan föreligger.

Kultur-, fritids- och tekniknämnden beslutade 2024-10-24 § 90 att föreslå att taxan ska indexuppräknas från och med 2026. Mot bakgrund av det föreslår förvaltningen att en särskild indexklausul läggs till.

Ekonomi

Intäkterna ökar då avgifterna höjs.

Underlag för beslut

Beslutsförslag 2024-10-29
Taxa för offentlig plats 2024-11-11(FÖRSLAG)
Kultur-, fritids- och tekniknämnden, 2024-10-25 § 90
Taxa för offentlig plats 2024-09-27
Beräkning av avgifter för uteservering
Avgift för upplåtelse på offentlig plats - jämförelse kommuner

Kicki Nordberg	Lina Weetman
Kommundirektör	Kanslichef

Skickas till

Kultur-, fritids- och tekniknämnden
Kansliavdelningen, kommunstyrelseförvaltingen

- Revidering av KFT
- Revidering av KSF

TAXA FÖR OFFENTLIG PLATS

Försäljningsändamål:

~~Kioskplats,Foodtruck, fast per år elplats .....16 000 kr~~

~~Kioskplats, Foodtruck, fast per år.....12 000 kr~~

Kioskplats, foodtruck eller liknande, per månad elplats.....~~2 000 kr~~ 3 000 kr

Kioskplats, foodtruck, eller liknande, per månad……~~1 500 kr~~ 2 000 kr

Kioskplats, foodtruck, per dag…… 500 kr

Tillfällig ~~försäljning,~~ uthyrnings-/kursverksamhet från bod/container, kvm/månad ~~per plats och dag….200~~ kr 40 kr

~~Tillfällig försäljning, uthyrning m m, minimiavgift .....500 kr~~

Uteservering, per kvm och månad ~~(september t.o.m. maj avgiftsfria)~~ ……~~80 kr~~
Sommarsäsong, (1 juni-31 aug) per kvm och månad……. 90 kr
Vintersäsong, (1 sept-31 maj) per kvm och månad……. 30 kr

~~Uteservering, minimiavgift per säsong.....1 000 kr~~

~~Kringföringshandel, per månad…… 500 kr~~
Tillfällig/ ambulerande försäljning, per månad……..700 kr

Reklam och skyltar:

~~Reklampelare, byggskyltar och liknande, per plats och år..... 6 000 kr~~

~~Reklampelare, byggskyltar och liknande, per plats och månad..... 600 kr~~

Byggskyltar per kvm och månad……. ……..60 kr

Trottoarpratare ~~och dyl~~, per ~~plats och~~ kalenderår ..... ~~1 200 kr~~ 0 kr

~~Trottoarpratare och dyl, per skylt och månad .....150 kr~~

Tillfällig evenemangsskyltning, affischering, per plats och vecka .....~~200 kr~~ 300 kr

~~Skyltvaror utanför butik, per kvm och år.....500 kr~~
Varuexponering, per kvm och kalenderår…….. 500 kr
Utomhusmöblering, utsmyckning utanför verksamhet, per kalenderår.....……. 0 kr

~~Skyltvaror utanför butik, per kvm och månad .....50 kr~~

~~Skyltvaror utanför butik, minimiavgift per månad .....300 kr~~

~~Under sommargågatutiden i Falkenbergs centrum kan näringsidkare på berörda gator kostnadsfritt nyttja parkeringsplatser på avstängda delar av Nygatan och Storgatan för skyltvaror.~~

Evenemang (teater, cirkus, ~~uppträdande~~ konsert, marknad o dyl):

~~Markområde under 20 kvm, per dag……400 kr~~

Markområde mellan 20 – 2000 kvm, per dag……~~1 400 kr~~ 1 600 kr

Markområde över 2000 kvm, per dag……~~2 000 kr~~ 2 400 kr

Uttages per dag utan hänsyn till längd på nyttjandet eller antal föreställningar.
Evenemang med platsbehov över 10 000 kvm beslutas särskilt i
Kultur, fritids- och tekniknämnden.

Torgavgiftstaxa

Torghandelsavgift Falkenberg, fast arrende per plats och år…… 4 600 kr
Torghandelsavgift Falkenberg, fast arrende per plats och kvartal……1 500 kr
~~Torghandelsavgift Falkenberg, tillfällig plats per kvm och gång……20 kr~~
Torghandelsavgift Falkenberg, tillfällig plats per löpmeter……20 kr

~~Marknad i april och oktober på Nygatan, Torggatan och Rörbecksplatsen, per löpmeter och gång……80 kr~~
Flyttas till avgift för evenemang.

~~Marknad i april och oktober på Nygatan, Torggatan och Rörbecksplatsen, minimiavgift per gång……300 kr~~
Flyttas till avgift för evenemang

Övriga ändamål

~~Master för telekommunikation mm, per plats och år…….. 25 000 kr~~

~~Bodar, byggställningar, liftar, upplag och dyl, per kvm och påbörjad månad, inom p-förbudszon…… 25 kr~~

~~Bodar, byggställningar, liftar, upplag och dyl, per kvm och påbörjad månad, utanför p-förbudszon…….. 12 kr~~

Byggetablering – upplag, bod, byggställning eller liknande, per kvm och månad…… 30 kr

Lift eller liknande, per dag…….…….. 75 kr

Container, per dag ~~kvm och vecka~~ …… ~~30 kr~~ 75 kr

Minimiavgift för upplåtelse, per tillfälle…… ~~300 kr~~ 500 kr

Avgifterna är enligt nuvarande lagstiftning ej momsbelagda. Icke kommersiella arrangemang debiteras inte avgift.

Indexuppräkning

Kultur-, fritids- och tekniknämnden kan inför varje kalenderår besluta att uppräkna avgifterna i denna taxa motsvarande prisindex för kommunal verksamhet (PKV). Uppräkningen av avgifterna ska ske med den procentsats som i oktober månad året före avgiftsåret publiceras på Sveriges kommuner och regioners (SKR:s) webbplats.

Anmärkningar

Definition av kommersiellt och icke kommersiellt evenemang

Kommersiellt:

- om det finns en koppling till produkter eller företag
- om vinstsyfte finns
-

Icke kommersiellt:

- hjälpverksamhet, insamling
- samhällsinformation
- skolor, förskolor, ideella föreningar

Kommunfullmäktige har godkänt taxan 2012-01-31 § 8 (dnr KS 2011-469). Gäller fr o m 2012-02-01
Kommunfullmäktige har 2012-05-29 § 90 (dnr KS 2012-147) ändrat taxan. Ändringen gäller fr o m 2012-05-30.
Kommunfullmäktige har 2016-04-26 § 120 ändrat taxan. Ändringen gäller fr o m 1 maj 2016.
Kommunfullmäktige 2017-11-28 § 212, revidering av taxa. Ändringen gäller fr.o.m. 2018-01-01.
Kommunfullmäktige 2018-11-27 § 269, revidering av taxa. Ändringarna gäller fr.o.m. 2019-01-01
Kommunfullmäktige 2020-03-31 § 50, revidering av taxa. Ändringen gäller fr.o.m. 2020-04-24 .

KFT 2024/504
2024.2529
2024-10-25

§ 90

Taxor offentlig plats - revidering, KFT 2024/504

Beslut

Kultur-, fritids-, och tekniknämnden föreslår kommunfullmäktige besluta

1. Fastställa taxa för offentlig plats att gälla från 2025-01-01

2. Taxan ska indexregleras fr.o.m. 2026-01-01

Beskrivning av ärendet

I Lag (1957:259) om rätt för kommun att ta ut avgift för vissa upplåtelser av offentlig plats, med mera, regleras kommunens rätt att ta ut ersättning för användning av offentlig plats. Taxor och avgifter beslutas av kommunfullmäktige. Kultur-, fritids- och tekniknämnden föreslår att kommunfullmäktige ska besluta att revidera taxa för offentlig plats.

När en omvärldsbevakning gjordes framkom att kommunens taxor för upplåtelse av offentlig plats inte ligger i fas med närliggande kommuner. Taxan har i stort sett inte reviderats sedan 2004 med vissa punkter som undantag.

- Kioskplats, foodtruck eller liknande: Förslag på höjning och att ta bort årsavgift då det idag lönar sig att boka upp en plats för ett år kontra att boka månadsvis. Följden blir att platsen är bokad ett år men inte nyttjad optimalt. Det händer också att det blir problem med betalningen när årsfakturan ska betalas.

- Tillfällig uthyrningsverksamhet: Förslag på omformulering där punkten även kan innefatta uthyrning och kursverksamhet vid container/bod, exempelvis uthyrning kanoter, surfbrädor och liknande. Förslag även på avgift per kvadratmeter och månad.

- Uteservering: Förslag på att dela in året i sommarsäsong och vintersäsong alternativt högsäsong och lågsäsong. Tidigare har det varit kostnadsfritt mellan september och maj vilket blir ojämlikt när andra aktörer/verksamheter betalar för sin plats året om. Avgiften för uteserveringar har varit oförändrad sedan 2004. Förslag på höjning av avgiften och även att avgift tas ut även för lågsäsong/vintersäsong.

- Byggskyltar: Förslag att ta bort årsavgift på grund av att det annars är mer lönsamt att boka upp ett helt år kontra månadsvis. Risk finns att skyltar står kvar längre än behovet av det finns. Förslag också på att ändra från avgift per plats till kvadratmeterpris.

- Trottoarpratare: Förslag på att trottoarpratare ska vara kostnadsfritt och att det söks polistillstånd per kalenderår. Många verksamheter har trottoarpratare ute redan nu utan tillstånd. Det kan vara lättare att

få dem att söka tillstånd om det är kostnadsfritt och polistillstånd endast behöver sökas en gång om året.

- Varuexponering: Ingen höjning av avgiften då möjligheten inte nyttjats i någon stor utsträckning. Förslag att avgiften ska gälla kalenderår, polistillstånd behöver då endast sökas en gång per år.

- Utomhusmöblering och utsmyckning: Kompletteras i taxan då det står i riktlinjerna att utomhusmöblering av allmännyttig och stadsförbättrande karaktär ska vara kostnadsfritt. Tillägg att detta söks per kalenderår precis som med varuexponering och trottoarpratare.

- Under tid för sommargågata: Förslag på att detta stryks med tanke på tillgänglighetsperspektivet då det under en kort period ställs ut anordningar mitt på gatan i befintliga parkeringsrutor. Detta frångår våra riktlinjer då de säger att anordningar ska ställas intill verksamhet maximalt 0,6 m ut från fasad.

- Användning av markområde i samband med evenemang (teater, cirkus, uppträdande konsert, marknad o dyl): Förslag på ändrad taxa till två olika avgifter i stället för tre, under 2000 kvadratmeter och över 2000 kvadratmeter. Under 20 kvm används väldigt sällan och där finns annan taxa att tillämpa i sådana fall.

- Torghandelsavgift: Oförändrad avgift men per löpmeter i stället för per kvadratmeter.

- Marknad: Denna punkt är inaktuell då det inte förekommer någon marknad i kommunens regi längre. Marknad läggs i stället in i markområde-/evenemangspris och avgift sätts efter hur stor yta som används.

- Byggetablering: Förslag på höjd avgift och på att ta bort zonindelningsavgift. Denna zon, kallad p-förbudszon, är inte känd för allmänheten och därmed inte lämplig att ha med i taxan. Förslag på lika avgift på alla allmänna platser.

- Lift: Förslag på dagavgift och att ta bort lift från byggetableringsområde då liftar ofta ställs upp för endast några dagar. Uppställande av lyftanordningar inom ett arbetsområde med avgift per kvadratmeter och månad.

- Container/bod: Förslag på höjd avgift och dagavgift istället för veckoavgift. Container ställs ofta upp endast några dagar. I annat fall ingår dessa i ett arbetsområde med avgift per kvadratmeter och månad.

- Minimiavgift per tillfälle: Denna punkt behövs när inget annat stämmer in och när upplåtelsen är av mindre slag. Höjd avgift.

Motivering av beslut
Vissa punkter/avgifter i taxan har reviderats under årens lopp men då hela taxan inte setts över på många år så behövs en revidering av alla punkter/avgifter. En generell ökning av avgifterna behövs då taxan inte indexuppräknas i nuläget.

Ekonomi
Intäkter ökar då avgifterna höjs.

Underlag för beslut
Beslutsförslag, 2024-09-24
Förslag ”Taxa offentlig plats”
Avgift för upplåtelser på offentlig plats – jämförelse kommuner
Beräkning av avgifter

Yrkande
Daniel Bäck (SD) yrkar att taxan ska indexregleras från 2026-01-01.

Propositionsordning
Ordförande ställer först proposition på liggande förslag mot avslag och finner att nämnden beslutar enligt liggande förslag.

Därefter ställer ordföranden proposition på Daniel Bäcks (SD) tilläggsyrkande mot avslag och finner att nämnden beslutar enligt yrkandet.

TAXA FÖR OFFENTLIG PLATS

Försäljningsändamål:

~~Kioskplats,Foodtruck, fast per år elplats .....16 000 kr~~

~~Kioskplats, Foodtruck, fast per år.....12 000 kr~~

Kioskplats, foodtruck eller liknande, per månad elplats.....~~2 000 kr~~ 3 000 kr

Kioskplats, foodtruck, eller liknande, per månad……~~1 500 kr~~ 2 000 kr

Kioskplats, foodtruck, per dag…… 500 kr

Tillfällig ~~försäljning,~~ uthyrnings-/kursverksamhet från bod/container, kvm/månad ~~per plats och dag….200~~ kr 40 kr

~~Tillfällig försäljning, uthyrning m m, minimiavgift .....500 kr~~

Uteservering, per kvm och månad ~~(september t.o.m. maj avgiftsfria)~~ ……~~80 kr~~
Sommarsäsong, (1 juni-31 aug) per kvm och månad……. 90 kr
Vintersäsong, (1 sept-31 maj) per kvm och månad……. 30 kr

~~Uteservering, minimiavgift per säsong.....1 000 kr~~

~~Kringföringshandel, per månad…… 500 kr~~
Tillfällig/ ambulerande försäljning, per månad……..700 kr

Reklam och skyltar:

~~Reklampelare, byggskyltar och liknande, per plats och år..... 6 000 kr~~

~~Reklampelare, byggskyltar och liknande, per plats och månad..... 600 kr~~

Byggskyltar per kvm och månad……. ……..60 kr

Trottoarpratare ~~och dyl~~, per ~~plats och~~ kalenderår ..... ~~1 200 kr~~ 0 kr

~~Trottoarpratare och dyl, per skylt och månad .....150 kr~~

Tillfällig evenemangsskyltning, affischering, per plats och vecka .....~~200 kr~~ 300 kr

~~Skyltvaror utanför butik, per kvm och år.....500 kr~~
Varuexponering, per kvm och kalenderår…….. 500 kr
Utomhusmöblering, utsmyckning utanför verksamhet, per kalenderår.....……. 0 kr

~~Skyltvaror utanför butik, per kvm och månad .....50 kr~~

~~Skyltvaror utanför butik, minimiavgift per månad .....300 kr~~

~~Under sommargågatutiden i Falkenbergs centrum kan näringsidkare på berörda gator kostnadsfritt nyttja parkeringsplatser på avstängda delar av Nygatan och Storgatan för skyltvaror.~~

Evenemang (teater, cirkus, ~~uppträdande~~ konsert, marknad o dyl):

~~Markområde under 20 kvm, per dag……400 kr~~

Markområde mellan 20 – 2000 kvm, per dag……~~1 400 kr~~ 1 600 kr

Markområde över 2000 kvm, per dag……~~2 000 kr~~ 2 400 kr

Uttages per dag utan hänsyn till längd på nyttjandet eller antal föreställningar.
Evenemang med platsbehov över 10 000 kvm beslutas särskilt i
Kultur, fritids- och tekniknämnden.

Torgavgiftstaxa

Torghandelsavgift Falkenberg, fast arrende per plats och år…… 4 600 kr
Torghandelsavgift Falkenberg, fast arrende per plats och kvartal……1 500 kr
~~Torghandelsavgift Falkenberg, tillfällig plats per kvm och gång……20 kr~~
Torghandelsavgift Falkenberg, tillfällig plats per löpmeter…….20 kr

~~Marknad i april och oktober på Nygatan, Torggatan och Rörbecksplatsen, per löpmeter och gång……80 kr~~
Flyttas till avgift för evenemang.

~~Marknad i april och oktober på Nygatan, Torggatan och Rörbecksplatsen, minimiavgift per gång……300 kr~~
Flyttas till avgift för evenemang

Övriga ändamål

~~Master för telekommunikation mm, per plats och år…….. 25 000 kr~~

~~Bodar, byggställningar, liftar, upplag och dyl, per kvm och påbörjad månad, inom p-förbudszon…… 25 kr~~

~~Bodar, byggställningar, liftar, upplag och dyl, per kvm och påbörjad månad, utanför p-förbudszon…….. 12 kr~~

Byggetablering – upplag, bod, byggställning eller liknande, per kvm och månad…… 30 kr

Lift eller liknande, per dag……..…….. 75 kr

Container, per dag ~~kvm och vecka~~ …… ~~30 kr~~ 75 kr

Minimiavgift för upplåtelse, per tillfälle…… ~~300 kr~~ 500 kr

Avgifterna är enligt nuvarande lagstiftning ej momsbelagda. Icke kommersiella arrangemang debiteras inte avgift.

Anmärkningar

Definition av kommersiellt och icke kommersiellt evenemang

Kommersiellt:

- om det finns en koppling till produkter eller företag
- om vinstsyfte finns
-

Icke kommersiellt:

- hjälpverksamhet, insamling
- samhällsinformation
- skolor, förskolor, ideella föreningar

Kommunfullmäktige har godkänt taxan 2012-01-31 § 8 (dnr KS 2011-469). Gäller fr o m 2012-02-01
Kommunfullmäktige har 2012-05-29 § 90 (dnr KS 2012-147) ändrat taxan. Ändringen gäller fr o m 2012-05-30.
Kommunfullmäktige har 2016-04-26 § 120 ändrat taxan. Ändringen gäller fr o m 1 maj 2016.
Kommunfullmäktige 2017-11-28 § 212, revidering av taxa. Ändringen gäller fr.o.m. 2018-01-01.
Kommunfullmäktige 2018-11-27 § 269, revidering av taxa. Ändringarna gäller fr.o.m. 2019-01-01
Kommunfullmäktige 2020-03-31 § 50, revidering av taxa. Ändringen gäller fr.o.m. 2020-04-24 .

KFT 2024/504

2024-10-17

Beräkning av avgift för uteservering

Exempel uteservering på 20 kvm

Nuvarande taxa	Antal månader	Antal kvm	A-pris	Belopp
Period 1 april - 31 oktober	7			
högsäsong (juni-augusti)	3	20	80	4 800
lågsäsong (september-maj)	4	20	0	0
				Totalt belopp
				4 800

Ny taxa	Antal månader	Antal kvm	A-pris	Belopp
Period 1 april - 31 oktober	7			
högsäsong (juni-augusti)	3	20	90	5 400
lågsäsong (september-maj)	4	20	30	2 400
				Totalt belopp
				7 800

Halmstad	Antal månader	Antal kvm	A-pris	Belopp
Period 1 april - 31 oktober	7			
högsäsong (april-sept)	6	20	116	13 920
lågsäsong (okt-mars)	1	20	59	1 180
				Totalt belopp
				15 100

Varberg	Antal månader	Antal kvm	A-pris	Belopp
Period 1 april - 31 oktober	7			
högsäsong (april-sept)	6	20	121	14 520
lågsäsong (okt-mars)	1	20	99	1 980
				Totalt belopp
				16 500

Exempel uteservering 40 kvm

Nuvarande taxa	Antal månader	Antal kvm	A-pris	Belopp
Period 1 april - 31 oktober	7			
högsäsong (juni-augusti)	3	40	80	9 600
lågsäsong (september-maj)	4	40	0	0
				Totalt belopp
				9 600

Ny taxa	Antal månader	Antal kvm	A-pris	Belopp
Period 1 april - 31 oktober	7			
högsäsong (juni-augusti)	3	40	90	10 800
lågsäsong (september-maj)	4	40	30	4 800
				Totalt belopp
				15 600

Halmstad	Antal månader	Antal kvm	A-pris	Belopp
Period 1 april - 31 oktober	7			
högsäsong (april-sept)	6	40	116	27 840
lågsäsong (okt-mars)	1	40	59	2 360
				Totalt belopp
				30 200

Varberg	Antal månader	Antal kvm	A-pris	Belopp
Period 1 april - 31 oktober	7			
högsäsong (april-sept)	6	40	121	29 040
lågsäsong (okt-mars)	1	40	99	3 960
				Totalt belopp
				33 000

Exempel uteservering 20 kvm

Nuvarande taxa	Antal månader	Antal kvm	A-pris	Belopp
Helår	12			
högsäsong (juni-augusti)	3	20	80	4 800
lågsäsong (september-maj)	9	20	0	0
				Totalt belopp
				4 800

Ny taxa	Antal månader	Antal kvm	A-pris	Belopp
Helår	12			
högsäsong (juni-augusti)	3	20	90	5 400
lågsäsong (september-maj)	9	20	30	5 400
				Totalt belopp
				10 800

Halmstad	Antal månader	Antal kvm	A-pris	Belopp
Helår	12			
högsäsong (april-sept)	6	20	116	13 920
lågsäsong (okt-mars)	6	20	59	7 080
				Totalt belopp
				21 000

Varberg	Antal månader	Antal kvm	A-pris	Belopp
Helår	12			
högsäsong (april-sept)	6	20	121	14 520
lågsäsong (okt-mars)	6	20	99	11 880
				Totalt belopp
				26 400

Beräkning av avgift för byggetablering

Nuvarande taxa	Antal månader	Antal kvm	A-pris	Belopp
Arbetsområde	3	20	25	1 500
				Totalt belopp
				1 500

Ny taxa	Antal månader	Antal kvm	A-pris	Belopp
Arbetsområde	3	20	30	1 800
				Totalt belopp
				1 800

Halmstad	Antal månader	Antal kvm	A-pris	Belopp
Arbetsområde	3	20	31	1 860
				Totalt belopp
				1 860

Varberg	Antal månader	Antal kvm	A-pris	Belopp
Arbetsområde	3	20	33	1 890
				Totalt belopp
				1 890

Nuvarande taxa	Antal vecka	Antal kvm	A-pris/vecka	Belopp
Container	1	14	30	420
				Totalt belopp
				420

Ny taxa	Antal vecka	Antal kvm	A-pris/dag	Belopp
Container	1	14	75	525
				Totalt belopp
				525

Halmstad	Antal vecka	Antal kvm	A-pris/dag	Belopp
Container	1	14	83	581
				Totalt belopp
				581

Varberg	Antal vecka	Antal kvm	A-pris/vecka	Belopp
Container	1	14	860	860
				Totalt belopp
				860

Nuvarande taxa	Antal vecka	Antal kvm	A-pris/månad	Belopp
Skylift	1	10	25	250
				Totalt belopp
				250

Ny taxa	Antal vecka	Antal kvm	A-pris/dag	Belopp
Skylift	1	10	75	525
				Totalt belopp
				525

Halmstad	Antal vecka	Antal kvm	A-pris/dag	Belopp
Skylift	1	10	92	644
				Totalt belopp
				644

Varberg	Antal vecka	Antal kvm	A-pris/månad	Belopp
Skylift	1	10	1 650	1 650
				Totalt belopp
				1 650

Jämförelse - avgift för användande av offentlig plats

	Halmstad kommun	Varbergs kommun	Falkenbergs kommun	Anteckningar	Förslag
Uteservering	Högsäsong (1 april–30 september) 116 kr/m²/månad. Lågsäsong (1 oktober- 31 mars) 59 kr/m²/månad	Högsäsong (1 april - 30 sept) 66 kr/m²/månad Lågsäsong (1 okt - 31 mars) 33 kr/m²/månad	80 kr/m²/månad (september t om maj avgiftsfria)	Ändra till säsongsindelning. Avgift för lågsäsong.	90 kr/m²/månad för högsäsong (1 apr-30 sept) och 30 kr/m²/månad resterande månader
Uteservering med alkoholservering och avvikelse från riktlinjer (uppbyggd)		Högsäsong (1 apr- 30 sept) 121 kr/m²/månad Lågsäsong (1 okt - 31 mars) 99 kr/m²/månad		Fördelen med att skilja på uteservering med alkoholservering?	
Affischering	429 kronor/plats/vecka	860kr/affischeringsperiod (1 period = 14 dagar)	200 kr/skylt/vecka		Höja till 300 kr/plats och skylt/vecka
Trottoarpratare	0 kronor	860 kr/år	150 kr/skylt/månad 1200 kr/skylt/år	Detta bör vi ta kontroll över så att polistillstånd söks. Sökas per kalenderår.	0 kr
Butiksexponering, skyltvaror utanför butik	0 kr	500 kr/kvm/år, minsta avgift 860 kr/år	50 kr/m²/månad 500 kr/m²/år	Trevligt inslag med varuexponering men tillstånd behöver sökas. Viktigt med tydliga riktlinjer. Kontroll på vad som ställs upp.	Ingen höjning. 500 kr/m²/kalenderår
Uthyrningsverksamhet, kajaker, surfbrädor mm, från container eller bod	92 kronor/m²/månad	61 kr/m²/månad		Inget vi har haft med i vår taxa tidigare men kan gå in bland tillfällig försäljning. Komplettera punkt med uthyrningsverksamhet.	40 kr/m²/månad
Marknadsföringsaktiviteter	4 289 kronor/dag upp till 20 m² Över 20 m² + 10 kronor /m²/dag	165 kr/m², minsta avgift 1 100 kr/dag.		Här har vi tagit ut avgift för markområde eller för container beroende på upplägg. Hög avgift i grannkommunerna.	?
Byggetablering - upplag, bod och byggställning	31 kronor/m²/månad. Vid användning av parkeringsyta 43 kr/m²/månad	33 kr/m² och månad för färdigställd allmän plats 17 kr/m² och månad för ej färdigställd allmän plats	25 kr/m²/påbörjad månad inom p-förbudszon 12 kr/m²/månad utanför p-förbudszon	Allmänhet känner inte till vad p-förbudszon är. Svårt för de som får faktura att kontrollera detta.	Förslag 30 kr/m²/månad
Enskild container, uppställning	83 kronor/dag	860 kr/påbörjad vecka	30 kr/m²/vecka	Vanligaste containerstorlek är ca 14 m². Ej nödvändigt med kvm-pris.	75 kr/dag
Byggskyltar	Vid användning av parkeringsyta 107 kronor/dag. 86 kronor/m² skyltyta/månad	69 kr/m² skyltyta och månad	600 kr/plats/månad 6 000 kr/plats/år	Byggskylt får vara max 15 m². Inbjuder att ha skylt uppe längre om vi erbjuder årskostnad.	60 kr/m²/månad
Mobilkran (och bygghiss)	147 kr/plats och dag	1 650 kr/plats och påbörjad månad	25 kr/m²/påbörjad månad inom p-förbudszon 12 kr/m²/påbörjad månad utanför p-förbudszon	Här behövs pris per dag. Ingår ofta i byggetableringen. Skylift och kran i samma.	75 kr/plats och dag. Vid placering inom arbetsområde ingen extra kostnad. Ingår då i arbetsområdet/inhägnaden.

Skylift	92 kronor/plats/dag	1 650 kr/plats och påbörjad månad	25 kr/m²/påbörjad månad inom p-förbudszon 12 kr/m²/påbörjad månad utanför p-förbudszon	Här behövs pris per dag. Skylift med inhägnad ca 10 m².	75 kr/plats och dag. Vid placering inom arbetsområde ingen extra kostnad. Ingår då i arbetsområdet/inhägnaden.
Evenemang med fritt inträde	0 kronor	860 kr/dag <2000 m² 1 870 kr/dag >2000 m²	Markområde <20m² 400 kr/dag Markområde >20m² 1400 kr/dag Markområde >2000m² 2000 kr/dag	Gratis när det inte är försäljningsmöjligheter i evenemanget som till exempel gratiskonserter för välgörenhet.	1 600 kr/dag <2000 m² 2 400 kr/dag >2000 m² 0 kr vid välgörenhet och ideell verksamhet
Evenemang med inträde	Enligt avtal	Enligt avtal. Fast avgift och sedan avgift enligt antal sålda biljetter.	Markområde <20m² 400 kr/dag Markområde >20m² 1400 kr/dag Markområde >2000m² 2000 kr/dag	Fördel med avtal? Mer detaljerat angående biljettöfrsäljning och liknande? Annars enligt förslag.	1 600 kr/dag <2000 m² 2 400 kr/dag >2000 m²
Direkt avgränsade ytor för försäljning - serveringstält och liknande, försäljning vid olika typer av tillställningar, konserter med mm	18 kr/m²/dag	13 kr/m²/dag	200 kr/plats/dag Minimiavgift 500 kr	Inget vi har haft med i vår taxa men vi har för tillfällig försäljning, uthyrning mm. Kvadratmeterpris?	?
Filminspelningar		860 kr med ev tillägg för upplåtelse		Ej nödvändigt	-
Cirkus och tivoli	4 902 kronor/dag upp till 50 m² Över 50 m² + 10 kr/m²/dag	2 200 kr/dag	Markområde <20m² 400 kr/dag Markområde >20m² 1400 kr/dag Markområde >2000m² 2000 kr/dag	Placeras oftast på kvartersmark.	1 600 kr/dag <2000 m² 2 400 kr/dag >2000 m²
Serveringsvagn eller "pop-up"-vagn	423 kronor/dag 1 716 kronor/vecka 5 147 kronor/kalendermånad Elkostnad tillkommer	Högsäsong 13 200 kr Lågsäsong 6 600 kr Elkostnad tillkommer	1500 kr/månad 2000 kr/månad ink el 12 000 kr/månad/år 16 000 kr/år ink el	Ta bort årsavgift som alternativ. Höja avgift för elplatser pga av höga elpriser. Kan Feab ta över elskåpen eller skicka faktura i efterhand?	400 kr/dag 2 000 kr utan el 3 000 kr/månad med el
Försäljningskiosker/foodtrucks		Högsäsong 3 300 kr/månad Lågsäsong 2 200 kr/månad 16 500 kr/år	1500 kr/månad 2000 kr/månad ink el 12 000 kr/månad/år 16 000 kr/år ink el	Samma pris som för serveringsingsvagn eller "pop-up"-vagn. Se anteckning ovan.	400 kr/dag 2 000 kr/månad utan el 3 000 kr/månad med el
Tillfällig- /rörlig försäljning, max en timme per plats	429 kronor/dag 1 127 kronor/kalendermånad	1-3 dagar 460 kr/dag. Därefter 1 650 kr per månad	500 kr/månad	Höjning	700 kr/månad
Stationära affischpelare, reklamtavlor		Reklamtavla 5 500 kr/pelare/år. Tidningsställ 330kr/ställ/år. Paketutlämningsskåp 11 000 kr/skåp/år	600 kr/plats/månad 6000 kr/plats/år	Inget vi har för tillfället. Digitala skyltar utmed trafikverkets vägar.	-
Försäljning - ideella föreningar, skolklasser	0 kronor	0 kr	0 kr		0 kr
Julgransförsäljning	961 kronor/plats/vecka	860 kr/plats och vecka		Bör finnas med i taxan	800 kr/plats/vecka

El		10 A/220V Startavgift 220 kr + 99 kr/dag. 16 A/400V Startavgift 330 kr + 132kr/dag. 32A/400V Startavgift 550kr + 330 kr/dag		För att inte gå med förlust på våra elplatser så hade ett bättre system för detta behövts. Feab ta över elskåpen?	?
Uthyrning av elsparkcyklar/cykel/elcykel	?	70 kr/fordon/månad	2000 kr/fordon/år	Nytt för 2023	2000 kr/fordon/år
Helikopterlandning		2 200 kr/dag/plats			
			25 000 kr/plats/år	Tas bort då de oftast ställs upp på kvartersmark och då skrivs avtal	-
Master för telekommunikation					
Tillägg	Förutom hyran betalar du alltid en handläggningsavgift på 858 kronor. Den täcker i huvudsak kommunens administrativa kostnader för markupplåtelsen.	Handläggningsavgift på 860 kr. Markupplåtelse på p-plats 33kr/plats/dag Intrång i körbana 22 kr/m²/månad. Besiktning 860 kr/besiktning. Planerad avstängning, skyltning och liknande - faktisk kostnad		Ingen handläggningsavgift kan tas ut men eventuellt en bokningsavgift för alla upplåtelser då det ibland bokas och sen avbokas/ställs in.	
Torgavgift	16 m² för 150 kr/dag eller 5 965/år	44 kr/löpmeter eller 9 m² 5 280kr/år	20 kr/kvm/dag, 1 500 kr/kvartal, 4 600 kr/år		20 kr/löpmeter/dag, 1 500 kr/kvartal, 4 600 kr/år
Marknad			Marknad 80 kr/löpmeter	Tas bort från torgavgifter. Ingår istället i evenemang	

§ 223

Fastställande av taxa för miljö- och hälsoskyddsnämndens verksamhet för prövning, tillsyn, kontroll och annan offentlig verksamhet enligt miljöbalken, KS 2024/411

Beslut
Kommunstyrelsen föreslår kommunfullmäktige besluta

1. Anta förslagen taxa för miljö- och hälsoskyddsnämndens verksamhet för prövning och tillsyn samt bilaga 1, 2, 3 att börjar gälla från 2025-01-01

2. Nuvarande Taxa för miljö- och hälsoskyddsnämndens verksamhet för prövning och tillsyn inom miljöbalken område med Bilaga A och B upphör samtidigt att gälla.

Beskrivning av ärendet
Miljö- och hälsoskyddsnämnden beslutade 2024-10-16 § 81 föreslå kommunfullmäktige att anta ny taxa för miljö- och hälsoskyddsnämnden (MoH) verksamhet enligt miljöbalken.

Kommunen ska bedriva tillsyn enligt miljöbalken. För detta får kommunen ta ut en avgift. Möjligheterna för kommuner att ta ut avgifter för prövning och tillsyn enligt miljöbalken regleras i miljöbalken 27 kap. 1 §. Taxa för tillsyn enligt miljöbalken antogs av kommunfullmäktige 2000-12-21 § 158 och reviderad senast av kommunfullmäktige 2023-12-19 § 187. Sveriges Kommuner och Regioner (SKR) har tagit fram en ny taxemodell, en så kallad behovsstyrd taxa, för miljö- och hälsoskyddsnämnders eller motsvarandes verksamheter för prövning, tillsyn, kontroll och annan offentlig verksamhet enligt miljöbalken. Den behovsstyrda taxemodellen gör det möjligt för kommunerna att prioritera tillsyn där behovet är som störst.

Den behovsstyrda taxemodellen är:

- Gemensam: Den kopplar samman statlig och kommunal taxekonstruktion
- Integrerad: Den tar ett helhetsgrepp och kopplar tillsynsplanering med finansiering
- Lika: Det är tillsynsbehovet som styr, den likriktar och ger färre valmöjligheter
- Lättanvänd: Den är i Excel, följer statens angivna koder och kopplas till lagstiftningen
- Annorlunda: Den innebär ett nytänk, är styrd, jämförbar och har viss flexibilitet.

Motivering av beslut
Miljö- och hälsoskyddsnämnden har tagit fram en ny taxa för prövning, tillsyn och kontroll och annan offentligverksamhet enligt miljöbalken. Den nya taxan är framtagen efter en modell som SKR har tagit fram. Den

används idag av Kungsbacka, Hylte och Halmstad. Miljö- och hälsoskyddsnämndens förslag är framtaget i samverkan med Varbergs kommun som planerar för att införa den nya taxan 2025.

För verksamhetsutövare innebär den nya taxan en större enhetlighet, färre undergrupper och en mer lättläst taxa där beteckningar i taxan som verksamhetskod överensstämmer med motsvande i lagstiftningen. Det införs också ett avgiftstak för verksamheter som har prövningsplikt enligt flera koder som innebär att man maximalt kan få en avgift på 130 % av huvudbranschens avgift.

Falkenberg och Varberg gör ett avsteg från det ursprungliga förslaget och också från Kungsbacka och Halmstad när det gäller tillägget för tillsyn på verksamheter som omfattas av EU:s Industriutsläppsdirektiv (IED). Förslaget för Falkenberg väljer ett lågt tillägg på 2 timmar där ursprungsförslaget är 16 timmar.

Varje verksamhet kommer att få ett beslut enligt den nya taxan och möjligheten att sätta ner avgiften i det enskilda fallet kvarstår.

I tabellen redovisas förändringen för några branscher:

	Förslag i taxan	**Taxan idag**	**Kommentar**
Tillståndspliktiga lantbruk	9 timmar	8 eller 10 timmar	IED tillägg tillkommer
Anmälningspliktiga lantbruk	6 timmar	4 eller 6 timmar	
Tillståndspliktiga livsmedelsverksamheter	Upp till 90 timmar	60 timmar idag	Flera olika typer. IED tillkommer
Tillståndspliktig metallbearbetning	64 timmar	60 timmar	
Anmälningspliktig metallbearbetning	9 timmar	10 timmar	
Tillståndspliktiga **förbrukning av organiska lösningsmedel**	64 timmar 30 timmar	55 timmar	
Anmälningspliktiga **förbrukning av organiska lösningsmedel**	9 eller 18 timmar	12 timmar	

Tillståndspliktiga Vindkraft	6 timmar	16 timmar	Även anmälningspliktiga - lägre
Avfall – anmälningspliktig - lagra icke-farligt avfall som en del av att samla in det	9 timmar	4 timmar	Avfall idag generellt 18 timmar (Ofta flera koder)
Avfall – anmälningsplikt – deponier	6 timmar	Timavgift	
Anmälningspliktig – hantera motorbränsle	9 eller 6 timmar	8 – 4 timmar	
Anmälningspliktig fordonstvätt	9 timmar	12 timmar	
Tillståndspliktiga täkter	9 eller 18 timmar	20 timmar	
Hälsoskydd – skolor och förskolor	6 timmar	8 – 2 timmar	Beroende av antal barn
Hälsoskydd – bassängbad	6 timmar	Timavgift	Året runt öppna – övriga timavgift

Kommunstyrelsens arbetsutskott beslutade 2024-10-22 § 197 att återemittera ärendet för att justera så att taxan bibehålls för lantbruket samt se över taxan för spabad. MoH inkom 2024-11-12 med svar till kommunstyrelsens arbetsutskott. Nämnden håller fast vid det ursprungliga förslaget till taxa. Nämnden lämnar även svar på återremissen i form av ytterligare uppgifter och redogörelse för avgifter kopplade till lantbruksverksamheter och information om spabad.

Ekonomi
Förslaget påverkar inte kommunens ekonomi.

Underlag för beslut
Beslutsförslag 2024-11-13
Miljö- och hälsoskyddsnämnden 2024-11-06, § 90
Kommunstyrelsens arbetsutskott 2024-10-22, § 197
Beslutsförslag 2024-10-23
Miljö- och hälsoskyddsnämnden 2024-10-09, § 81

Taxa för miljö- och hälsoskyddsnämndens verksamhet för prövning och tillsyn 2025, inklusive bilagor (FÖRSLAG)
Taxa för prövning och tillsyn inom miljöbalkens område 2024, inklusive bilagor

Yrkanden

Sandra Johansson (M), med instämmande av Göran Janko (M), yrkar på miljö- och hälsoskyddsnämndens ursprungliga förslag till taxa, 2024-11-06.

Propositionsordning

Ordförande ställer proposition på Sandra Johanssons (M) ändringsyrkande mot avslag och finner att kommunstyrelsen beslutar i enlighet med liggande förslag.

§ 226

Fastställande av taxa för miljö- och hälsoskyddsnämndens verksamhet för prövning, tillsyn, kontroll och annan offentlig verksamhet enligt miljöbalken, KS 2024/411

Beslut

Arbetsutskottet föreslår kommunstyrelsen tillstyrka kommunfullmäktige besluta

1. Anta förslagen taxa för miljö- och hälsoskyddsnämndens verksamhet för prövning och tillsyn samt bilaga 1, 2, 3 att börjar gälla från 2025-01-01

2. Nuvarande Taxa för miljö- och hälsoskyddsnämndens verksamhet för prövning och tillsyn inom miljöbalken område med Bilaga A och B upphör samtidigt att gälla.

Arbetsutskottet beslutar

1. Antalet timmar för lantbruksverksamheten bibehålls på nuvarande nivå med undantag för IED.

2. Ge kommunstyrelseförvaltningen i uppdrag att till kommunstyrelsen revidera taxan.

Beskrivning av ärendet

Miljö- och hälsoskyddsnämnden beslutade 2024-10-16 § 81 föreslå kommunfullmäktige att anta ny taxa för miljö- och hälsoskyddsnämnden (MoH) verksamhet enligt miljöbalken.

Kommunen ska bedriva tillsyn enligt miljöbalken. För detta får kommunen ta ut en avgift. Möjligheterna för kommuner att ta ut avgifter för prövning och tillsyn enligt miljöbalken regleras i miljöbalken 27 kap. 1 §. Taxa för tillsyn enligt miljöbalken antogs av kommunfullmäktige 2000-12-21 § 158 och reviderad senast av kommunfullmäktige 2023-12-19 § 187. Sveriges Kommuner och Regioner (SKR) har tagit fram en ny taxemodell, en så kallad behovsstyrd taxa, för miljö- och hälsoskyddsnämnders eller motsvarandes verksamheter för prövning, tillsyn, kontroll och annan offentlig verksamhet enligt miljöbalken. Den behovsstyrda taxemodellen gör det möjligt för kommunerna att prioritera tillsyn där behovet är som störst.

Den behovsstyrda taxemodellen är:

- Gemensam: Den kopplar samman statlig och kommunal taxekonstruktion
- Integrerad: Den tar ett helhetsgrepp och kopplar tillsynsplanering med finansiering
- Lika: Det är tillsynsbehovet som styr, den likriktar och ger färre valmöjligheter

- Lättanvänd: Den är i Excel, följer statens angivna koder och kopplas till lagstiftningen
- Annorlunda: Den innebär ett nytänk, är styrd, jämförbar och har viss flexibilitet.

Motivering av beslut

Miljö- och hälsoskyddsnämnden har tagit fram en ny taxa för prövning, tillsyn och kontroll och annan offentligverksamhet enligt miljöbalken. Den nya taxan är framtagen efter en modell som SKR har tagit fram. Den används idag av Kungsbacka, Hylte och Halmstad. Miljö- och hälsoskyddsnämndens förslag är framtaget i samverkan med Varbergs kommun som planerar för att införa den nya taxan 2025.

För verksamhetsutövare innebär den nya taxan en större enhetlighet, färre undergrupper och en mer lättläst taxa där beteckningar i taxan som verksamhetskod överensstämmer med motsvande i lagstiftningen. Det införs också ett avgiftstak för verksamheter som har prövningsplikt enligt flera koder som innebär att man maximalt kan få en avgift på 130 % av huvudbranschens avgift.

Falkenberg och Varberg gör ett avsteg från det ursprungliga förslaget och också från Kungsbacka och Halmstad när det gäller tillägget för tillsyn på verksamheter som omfattas av EU:s Industriutsläppsdirektiv (IED). Förslaget för Falkenberg väljer ett lågt tillägg på 2 timmar där ursprungsförslaget är 16 timmar.

Varje verksamhet kommer att få ett beslut enligt den nya taxan och möjligheten att sätta ner avgiften i det enskilda fallet kvarstår.

I tabellen redovisas förändringen för några branscher:

	Förslag i taxan	**Taxan idag**	**Kommentar**
Tillståndspliktiga lantbruk	9 timmar	8 eller 10 timmar	IED tillägg tillkommer
Anmälningspliktiga lantbruk	6 timmar	4 eller 6 timmar	
Tillståndspliktiga livsmedelsverksamheter	Upp till 90 timmar	60 timmar idag	Flera olika typer. IED tillkommer
Tillståndspliktig metallbearbetning	64 timmar	60 timmar	
Anmälningspliktig metallbearbetning	9 timmar	10 timmar	

Tillståndspliktiga **förbrukning av organiska lösningsmedel**	64 timmar 30 timmar	55 timmar	
Anmälningspliktiga **förbrukning av organiska lösningsmedel**	9 eller 18 timmar	12 timmar	
Tillståndspliktiga Vindkraft	6 timmar	16 timmar	Även anmälningspliktiga - lägre
Avfall – anmälningspliktig - lagra icke-farligt avfall som en del av att samla in det	9 timmar	4 timmar	Avfall idag generellt 18 timmar (Ofta flera koder)
Avfall – anmälningsplikt – deponier	6 timmar	Timavgift	
Anmälningspliktig – hantera motorbränsle	9 eller 6 timmar	8 – 4 timmar	
Anmälningspliktig fordonstvätt	9 timmar	12 timmar	
Tillståndspliktiga täkter	9 eller 18 timmar	20 timmar	
Hälsoskydd – skolor och förskolor	6 timmar	8 – 2 timmar	Beroende av antal barn
Hälsoskydd – bassängbad	6 timmar	Timavgift	Året runt öppna – övriga timavgift

Kommunstyrelsens arbetsutskott beslutade 2024-10-22 § 197 att återremittera ärendet för att justera så att taxan bibehålls för lantbruket samt se över taxan för spabad. MoH inkom 2024-11-12 med svar till kommunstyrelsens arbetsutskott. Nämnden håller fast vid det ursprungliga förslaget till taxa. Nämnden lämnar även svar på återremissen i form av ytterligare uppgifter och redogörelse för avgifter kopplade till lantbruksverksamheter och information om spabad.

Ekonomi
Förslaget påverkar inte kommunens ekonomi.

Underlag för beslut
Beslutsförslag 2024-11-13
Miljö- och hälsoskyddsnämnden 2024-11-06, § 90
Kommunstyrelsens arbetsutskott 2024-10-22, § 197
Beslutsförslag 2024-10-23
Miljö- och hälsoskyddsnämnden 2024-10-09, § 81
Taxa för miljö- och hälsoskyddsnämndens verksamhet för prövning och tillsyn 2025, inklusive bilagor (FÖRSLAG)
Taxa för prövning och tillsyn inom miljöbalkens område 2024, inklusive bilagor

Yrkanden
Per Svensson (S) yrkar att:

1. Antalet timmar för lantbruksverksamheten bibehålls på nuvarande nivå med undantag för IED.

2. Ge kommunstyrelseförvaltningen i uppdrag att till kommunstyrelsen revidera taxan.

Sandra Johansson (M) yrkar bifall till enbart liggande förslag.

Propositionsordning
Ordförande ställer proposition på Per Svenssons (S) yrkande mot Sandra Johanssons (M) yrkande och finner att kommunstyrelsens arbetsutskott beslutar i enlighet med Per Svenssons (S) yrkande.

Reservationer
Sandra Johanssons (M) reserverar sig till förmån för eget yrkande.

Anteckning
Johan Idmark antecknar sin avvikande mening till protokollet i till förmån för Sandra Johanssons (M) yrkande.

Falkenbergs kommun

Beslutsförslag
2024-11-13

Kommunstyrelseförvaltningen
Kansliavdelningen
Samuel Björhag Dernestål

Fastställande av taxa för miljö- och hälsoskyddsnämndens verksamhet för prövning, tillsyn, kontroll och annan offentlig verksamhet enligt miljöbalken, KS 2024/411

Förslag till beslut

Arbetsutskottet föreslår kommunstyrelsen tillstyrka kommunfullmäktige besluta

1. Anta förslagen taxa för miljö- och hälsoskyddsnämndens verksamhet för prövning och tillsyn samt bilaga 1, 2, 3 att börjar gälla från 2025-01-01

2. Nuvarande Taxa för miljö- och hälsoskyddsnämndens verksamhet för prövning och tillsyn inom miljöbalken område med Bilaga A och B upphör samtidigt att gälla.

Beskrivning av ärendet

Miljö- och hälsoskyddsnämnden beslutade 2024-10-16 § 81 föreslå kommunfullmäktige att anta ny taxa för miljö- och hälsoskyddsnämnden (MoH) verksamhet enligt miljöbalken.

Kommunen ska bedriva tillsyn enligt miljöbalken. För detta får kommunen ta ut en avgift. Möjligheterna för kommuner att ta ut avgifter för prövning och tillsyn enligt miljöbalken regleras i miljöbalken 27 kap. 1 §. Taxa för tillsyn enligt miljöbalken antogs av kommunfullmäktige 2000-12-21 § 158 och reviderad senast av kommunfullmäktige 2023-12-19 § 187. Sveriges Kommuner och Regioner (SKR) har tagit fram en ny taxemodell, en så kallad behovsstyrd taxa, för miljö- och hälsoskyddsnämnders eller motsvarandes verksamheter för prövning, tillsyn, kontroll och annan offentlig verksamhet enligt miljöbalken. Den behovsstyrda taxemodellen gör det möjligt för kommunerna att prioritera tillsyn där behovet är som störst.

Den behovsstyrda taxemodellen är:

- Gemensam: Den kopplar samman statlig och kommunal taxekonstruktion
- Integrerad: Den tar ett helhetsgrepp och kopplar tillsynsplanering med finansiering
- Lika: Det är tillsynsbehovet som styr, den likriktar och ger färre valmöjligheter
- Lättanvänd: Den är i Excel, följer statens angivna koder och kopplas till lagstiftningen
- Annorlunda: Den innebär ett nytänk, är styrd, jämförbar och har viss flexibilitet.

Motivering av beslut

Miljö- och hälsoskyddsnämnden har tagit fram en ny taxa för prövning, tillsyn och kontroll och annan offentligverksamhet enligt miljöbalken. Den nya taxan är framtagen efter en modell som SKR har tagit fram. Den används idag av Kungsbacka, Hylte och Halmstad. Miljö- och hälsoskyddsnämndens förslag är framtaget i samverkan med Varbergs kommun som planerar för att införa den nya taxan 2025.

För verksamhetsutövare innebär den nya taxan en större enhetlighet, färre undergrupper och en mer lättläst taxa där beteckningar i taxan som verksamhetskod överensstämmer med motsvande i lagstiftningen. Det införs också ett avgiftstak för verksamheter som har prövningsplikt enligt flera koder som innebär att man maximalt kan få en avgift på 130 % av huvudbranschens avgift.

Falkenberg och Varberg gör ett avsteg från det ursprungliga förslaget och också från Kungsbacka och Halmstad när det gäller tillägget för tillsyn på verksamheter som omfattas av EU:s Industriutsläppsdirektiv (IED). Förslaget för Falkenberg väljer ett lågt tillägg på 2 timmar där ursprungsförslaget är 16 timmar.

Varje verksamhet kommer att få ett beslut enligt den nya taxan och möjligheten att sätta ner avgiften i det enskilda fallet kvarstår.

I tabellen redovisas förändringen för några branscher:

	Förslag i taxan	**Taxan idag**	**Kommentar**
Tillståndspliktiga lantbruk	9 timmar	8 eller 10 timmar	IED tillägg tillkommer
Anmälningspliktiga lantbruk	6 timmar	4 eller 6 timmar	
Tillståndspliktiga livsmedelsverksamheter	Upp till 90 timmar	60 timmar idag	Flera olika typer. IED tillkommer
Tillståndspliktig metallbearbetning	64 timmar	60 timmar	
Anmälningspliktig metallbearbetning	9 timmar	10 timmar	
Tillståndspliktiga **förbrukning av organiska lösningsmedel**	64 timmar 30 timmar	55 timmar	

Anmälningspliktiga **förbrukning av organiska lösningsmedel**	9 eller 18 timmar	12 timmar	
Tillståndspliktiga Vindkraft	6 timmar	16 timmar	Även anmälningspliktiga - lägre
Avfall – anmälningspliktig - lagra icke-farligt avfall som en del av att samla in det	9 timmar	4 timmar	Avfall idag generellt 18 timmar (Ofta flera koder)
Avfall – anmälningsplikt – deponier	6 timmar	Timavgift	
Anmälningspliktig – hantera motorbränsle	9 eller 6 timmar	8 – 4 timmar	
Anmälningspliktig fordonstvätt	9 timmar	12 timmar	
Tillståndspliktiga täkter	9 eller 18 timmar	20 timmar	
Hälsoskydd – skolor och förskolor	6 timmar	8 – 2 timmar	Beroende av antal barn
Hälsoskydd – bassängbad	6 timmar	Timavgift	Året runt öppna – övriga timavgift

Kommunstyrelsens arbetsutskott beslutade 2024-10-22 § 197 att återemittera ärendet för att justera så att taxan bibehålls för lantbruket samt se över taxan för spabad. MoH inkom 2024-11-12 med svar till kommunstyrelsens arbetsutskott. Nämnden håller fast vid det ursprungliga förslaget till taxa. Nämnden lämnar även svar på återremissen i form av ytterligare uppgifter och redogörelse för avgifter kopplade till lantbruksverksamheter och information om spabad.

Ekonomi
Förslaget påverkar inte kommunens ekonomi.

Underlag för beslut
Beslutsförslag 2024-11-13
Miljö- och hälsoskyddsnämnden 2024-11-06, § 90

Kommunstyrelsens arbetsutskott 2024-10-22, § 197
Beslutsförslag 2024-10-23
Miljö- och hälsoskyddsnämnden 2024-10-09, § 81
Taxa för miljö- och hälsoskyddsnämndens verksamhet för prövning och tillsyn 2025, inklusive bilagor (FÖRSLAG)
Taxa för prövning och tillsyn inom miljöbalkens område 2024, inklusive bilagor

Kicki Nordberg
Kommundirektör

Lina Weetman
Kanslichef

Skickas till
Miljö- och hälsoskyddsnämnden

Falkenbergs kommun

Taxa för miljö- och hälsoskyddsnämndens verksamhet för prövning och tillsyn

- **Ny text efter KS**
- **Förslaget från MoH**

Falkenbergs kommun
31180 Falkenberg. Telefon växel: 0346-88 60 00.
e-post: kontaktcenter@falkenberg.se
kommun.falkenberg.se

Innehåll

Inledande bestämmelser 2
Delegation med mera 2
Timavgift 3
Avgifter för ansökningar om tillstånd, dispens eller undantag 3
Avgifter för anmälningsärenden 4
Avgift för återkommande och regelbunden tillsyn 4
Avgifter i särskilda fall 5
Industriutsläppsverksamhet 5
Extraordinär tillsynsavgift 6
Tillkommande avgift i särskilda fall 6
Allmänna bestämmelser om fasta avgifter och tilläggsavgifter 6
Avgift för tillsyn i övrigt 6
Avgifter för kontroll och annan offentlig verksamhet 7
Gemensamma bestämmelser 7
Nedsättning av avgift 7
Avgiftens erläggande 7
Verkställighetsfrågor och överklagande 7
Taxebilaga 1 - Avgifter för prövning och tillsyn 8
Taxebilaga 2 Fasta årliga avgifter för tillsyn inom miljöbalkens område 20
Taxebilaga 3: Timavgifter för tillsyn inom miljöbalkens område 56

Inledande bestämmelser

1 § Denna taxa gäller avgifter för Falkenbergs kommuns kostnader för prövning, tillsyn, kontroll och annan offentlig verksamhet enligt miljöbalken, bestämmelser meddelade med stöd av miljöbalken eller EU-förordningar och bestämmelser som genomför EU-direktiv inom miljöbalkens tillämpningsområde eller marknadskontrollagstiftningen inom miljöbalkens tillämpningsområde, bland annat vad gäller naturvård och kulturvård, skydd av områden, miljöfarlig verksamhet, hälsoskydd, verksamheter som orsakar miljöskador, vattenverksamhet, skötsel av jordbruksmark, kemiska produkter, biotekniska organismer och varor, avfall och producentansvar.

Utöver vad som anges i denna taxa kan ersättning till kommunen utgå bland annat enligt 26 kap. 22 § andra stycket miljöbalken för undersökningskostnader och enligt 25 kap. 2 § miljöbalken för rättegångskostnader.

2 § Avgift enligt denna taxa ska betalas för:

1. Handläggning och andra åtgärder med anledning av ansökningar om tillstånd, dispens eller undantag.
2. Handläggning och andra åtgärder med anledning av anmälan av verksamhet eller åtgärd.
3. Handläggning och andra åtgärder vid tillsyn, kontroll och annan offentlig verksamhet.

3 § Avgift enligt denna taxa tas inte ut för:

1. Tillsyn som föranleds av klagomål som är obefogat, och inte kräver utredning.
2. Handläggning som föranleds av att beslut av nämnd enligt miljöbalken, bestämmelser meddelade med stöd av miljöbalken eller EU-bestämmelser inom miljöbalkens tillämpningsområde, överklagas.
3. Upprättande av ansökan och utförande av talan om utdömande av vite.

4 § Beslut om avgift eller beslut om nedsättning eller efterskänkning av avgift enligt denna taxa fattas av miljö- och hälsoskyddsnämnden.

5 § Enligt 27 kap. 3 § miljöbalken är alla som är skyldiga att betala en avgift enligt denna taxa, eller ersättning enligt 26 kap. 22 § andra stycket miljöbalken, skyldiga att lämna de uppgifter som behövs för att avgiftens eller ersättningens storlek ska kunna bestämmas.

Delegation med mera

6 § Avgiftsbeloppen i denna taxa är bestämda med utgångspunkt från kostnadsläge och Prisindex för kommunal verksamhet (PKV) oktober månad året före det år taxan börjar gälla.

Miljö- och hälsoskyddsnämnden får för varje kalenderår (avgiftsår) därefter besluta att höja avgiftsbeloppen (fasta avgifter och timtaxa) med den procentsats för PKV som är publicerad på Sveriges Kommuner och Regioners webbplats för oktober månad året före avgiftsåret.

Timavgift

7 § Vid tillämpning av denna taxa är timtaxan **1222 kr** per hel timme handläggningstid. Timavgiften i ett ärende beräknas genom att den faktiskt nedlagda handläggningstiden i ärendet multipliceras med timtaxan.

8 § I de fall avgift tas ut i förhållande till faktiskt nedlagd handläggningstid avses med handläggningstid den sammanlagda tid som varje tjänsteperson vid kommunen har använt för handläggning och andra åtgärder i ärendet, såsom inläsning av ärendet, kontakter med parter, samråd med experter och myndigheter, inspektioner, revisioner, besiktningar, provtagningar och kontroller, beredning i övrigt av ärendet samt föredragning av ärendet.

9 § Timavgift tas ut för varje påbörjad halv timme nedlagd handläggningstid. Om den sammanlagda handläggningstiden understiger en halvtimme per år tas ingen timavgift ut. För inspektioner, mätningar och andra kontroller som utförs vardagar mellan 19:00 och 07:00 lördagar, söndagar, julafton, nyårsafton, påskafton, trettondagsafton, midsommarafton och helgdagar tas avgift ut med 1,5 gånger ordinarie timtaxan.

Avgifter för ansökningar om tillstånd, dispens eller undantag

10 § Avgift för prövning av ansökningar om tillstånd, dispens eller undantag ska betalas antingen som fast avgift genom tillämpning av den avgiftsnivå som anges i taxebilaga 1 eller i form av timavgift genom att den faktiskt nedlagda handläggningstiden i ärendet multipliceras med timtaxan eller enligt de grunder i övrigt som anges i taxebilaga 1.

Avgift för prövning ska betalas för varje avgiftsbelagt ärende som ansökningen avser.

11 § Om det i ett beslut om tillstånd föreskrivs att en anordning inte får tas i bruk förrän den har besiktigats och godkänts av nämnden ingår kostnaden för en sådan besiktning i den fasta avgiften. Kan anordningen inte godkännas vid den besiktningen och besiktning därför måste ske vid ytterligare ett tillfälle, tas timavgift ut för den ytterligare handläggningstiden.

12 § Avgift för prövning av ansökan om tillstånd, dispens eller undantag ska erläggas av sökanden.

13 § Avgift för prövning ska erläggas även om ansökan avslås. Avgift tas inte ut för en ansökan som återkallas innan handläggning av ärendet har påbörjats.

14 § I ärenden om ansökan om tillstånd till miljöfarlig verksamhet som prövas av kommunen är sökanden i förekommande fall även skyldig att ersätta kommunens kostnader enligt 19 kap. 4 och 5 §§ miljöbalken för sakkunniga som har tillkallats av kommunen och för kungörelser i ärendet. Sökanden är även skyldig att ersätta kommunens kostnader för kungörelser i ärenden om tillstånd, dispens eller undantag enligt 7 kap. miljöbalken eller förordningen (1998:1252) om områdesskydd.

15 § Utöver avgift för prövning av ansökan om tillstånd, dispens eller undantag, kan avgift komma att tas ut för annan handläggning avseende den verksamhet eller åtgärd som prövningen avser enligt vad som anges i denna taxa.

Avgifter för anmälningsärenden

16 § Avgift för handläggning av anmälan av verksamhet eller åtgärd ska betalas i form av en fast avgift som motsvarar den för verksamheten eller åtgärden föreskrivna avgiftsnivån för årlig tillsyn i taxebilaga 2. För anmälan av verksamhet eller åtgärd som inte omfattas av sådan avgift ska avgiften för handläggning av anmälan i stället betalas enligt de grunder som i förekommande fall anges i taxebilaga 1 och annars i form av timavgift genom att den faktiskt nedlagda handläggningstiden i ärendet multipliceras med timtaxan.

Avgift med anledning av handläggning av anmälan ska betalas för varje avgiftsbelagt ärende som anmälan avser. Om en anmälan omfattar flera anmälningspliktiga miljöfarliga verksamheter ska full avgift betalas för den punkt som medför den högsta avgiften med tillägg av 25 procent av den eller de avgifter som anges för övriga miljöfarliga verksamheter.

Avgift för handläggning av anmälan av anmälningspliktig ändring av verksamhet (anmälningspliktig ändring av B verksamhet respektive anmälningspliktig ändring av C-verksamhet eller avloppsanordning) ska betalas i form av timavgift.

Avgift tas inte ut för en anmälan som återkallas innan handläggning av ärendet har påbörjats.

17 § Avgift för handläggning av anmälan ska betalas av den som driver eller avser att bedriva verksamheten eller vidta åtgärden.

I ärenden om anmälan av miljöfarlig verksamhet med beteckningen C i miljöprövnings-förordningen är denne i förekommande fall även skyldig att ersätta kommunens kostnader för kungörelse i ärendet.

18 § Utöver avgift med anledning av handläggning av anmälan, kan avgift komma att tas ut för annan handläggning avseende den verksamhet eller åtgärd som anmälan avser enligt vad som anges i denna taxa.

Avgift för återkommande och regelbunden tillsyn

19 § Med återkommande tillsyn avses planerad tillsyn över sådan miljöfarlig verksamhet eller åtgärder med en fastställd prövningsnivå (B) enligt miljöprövningsförordningen samt tillsyn över miljöfarlig verksamhet eller åtgärder med fastställd anmälningsplikt (C) enligt miljöprövningsförordningen, eller hälsoskyddsverksamheter som ska anmälas enligt förordningen om miljöfarlig verksamhet och hälsoskydd (H).

20 § Med regelbunden tillsyn avses planerad tillsyn över sådana verksamheter eller åtgärder som saknar fastställda krav på anmälan (”U” och ”UH”).

21 § För återkommande tillsyn över sådan miljöfarlig verksamhet eller åtgärder med en fastställd prövningsnivå B) enligt miljöprövningsförordningen ska en fast årlig avgift betalas enligt vad som framgår av taxebilaga 2.

I taxebilaga 2 är verksamheterna indelade i verksamhetsgrupper där varje verksamhetsgrupp har en rubrik. Endast en avgift inom varje verksamhetsgrupp ska ingå i beräkningen av

tillsynsavgiften. Det avgiften ska motsvara den högsta avgiften som verksamheten omfattas av inom verksamhetsgruppen.

Om verksamheten omfattas av avgift i fler än en verksamhetsgrupp, ska den högsta avgiften i varje verksamhetsgrupp läggas samman enligt följande. Den högsta avgiften ska ingå i beräkningen med sitt fulla värde. Var och en av de övriga delavgifterna ska ingå i beräkningen med en fjärdedel (25 %) av sitt fulla värde. Om summan överstiger 130 procent av det fulla beloppet för den högsta avgiften, ska den del som överstiger 130 procent inte ingå i tillsynsavgiften.

22 § För återkommande tillsyn över sådan verksamhet eller åtgärd med fastställd anmälningsplikt (C) enligt miljöprövningsförordningen, eller hälsoskyddsverksamheter som ska anmälas enligt förordningen om miljöfarlig verksamhet och hälsoskydd (H), ska en fast årlig avgift betalas enligt vad som framgår av taxebilaga 2.

Den årliga avgiften ska tas ut motsvarande den högsta avgiften som verksamheten omfattas av inom verksamhetsgruppen.

För verksamheter med två eller flera verksamhetskoder ska avgiften för verksamheterna läggas samman. Avgiften från verksamhetsgruppen med det högst angivna timantalet i taxebilaga 2 ska ingå i beräkningen med sitt fulla värde. Om summan överstiger 125 procent av det fulla beloppet för den högsta avgiften, ska den del som överstiger 125 procent inte ingå i tillsynsavgiften.

23 § För regelbunden tillsyn över sådana verksamheter eller åtgärder som saknar fastställda krav på anmälan (”U” och ”UH”) och som anges i bilaga 3 ska avgift betalas i form av timavgift genom att den faktiskt nedlagda handläggningstiden i ärendet multipliceras med timtaxan.

24 § För verksamheter som tillståndsprövats ska avgiften bestämmas med utgångspunkt ifrån vad som anges i tillståndsbeslutet i fråga om produktionsvolym eller liknande.

Avgifter i särskilda fall

Industriutsläppsverksamhet

25 § För industriutsläppsverksamheter, det vill säga verksamheter som markeras med (-i) i miljöprövningsförordningen, ska utöver fast årlig avgift enligt taxebilaga 2 betalas ett årligt tillägg till den årliga tillsynsavgiften motsvarande 2 timmars handläggningstid multiplicerat med aktuell timtaxa. Tillägg tas endast ut för de industriutsläppsverksamheter där slutsatser om bästa tillgängliga teknik som anges i 2 kap. industriutsläppförordningen (2013:250) för verksamheten har offentliggjorts i Europeiska unionens officiella tidning. Avgiften tas ut året efter att slutsatserna offentliggjorts.

När verksamhetens årliga tillsynsavgift enligt bilaga 2 är lägre än tilläggsavgiften, ska tilläggsavgiften endast tas ut med ett belopp som motsvarar den årliga tillsynsavgiften.

I beslut om tilläggsavgift ska prövas om det föreligger skäl för nedsättning av avgiften enligt 34 §.

Extraordinär tillsynsavgift

26 § För verksamheter som omfattas av fast årlig tillsynsavgift får nämnden i särskild ordning besluta om extraordinär tillsynsavgift. Sådan avgift tas ut för ett visst år om den faktiskt utförda tillsynen överskrider den tillsynstid som motsvaras av den fasta avgiften och denna tillsyn är föranledd av att verksamhetsutövaren bryter mot villkor, inte följer förelägganden eller förbud eller om det skett en olycka eller större driftstörning som kan medföra risk för skada eller olägenhet av större betydelse för människors hälsa, miljön eller andra intressen som skyddas enligt miljöbalken.

Extraordinär tillsynstid beräknas som timavgift enligt 7–9 §§ och ska betalas i efterskott av den som är verksamhetsutövare vid tillsynens utförande.

Tillkommande avgift i särskilda fall

27 § Timavgift enligt 7–9 §§ ska även betalas för kommunens arbete med anledning av

1. beslut om sådana villkor av mindre betydelse som prövningsmyndigheten med stöd av 22 kap. 25 § tredje stycket miljöbalken överlåtit till den kommunala tillsynsmyndigheten att besluta om, eller
2. tillsynsmyndighetens arbete med anledning av omprövning av tillstånd eller villkor enligt 24 kap. 5 § miljöbalken.

Allmänna bestämmelser om fasta avgifter och tilläggsavgifter

28 § Fast årlig avgift omfattar kalenderår och ska betalas i förskott. Sådan avgift ska betalas från och med det kalenderår som följer efter att det att beslut om tillstånd till verksamhet meddelats eller anmälan skett eller – i de fall tillstånd eller anmälan inte krävts – verksamheten har påbörjats. För tillsyn som sker dessförinnan tas timavgift ut.

Fast årlig avgift ska betalas med helt avgiftsbelopp för varje påbörjat kalenderår som verksamheten bedrivs.

Tillägg för industriutsläppsverksamheter ska betalas tillsammans med den fasta årliga avgiften. Avgifter för extraordinär tillsyn eller faktureras i efterskott.

29 § Avgift för tillsyn betalas av den som bedriver eller avser att bedriva verksamheten eller vidta åtgärd som föranleder avgiften. Avgift för tillsyn över miljöskador enligt 10 kap. miljöbalken ska betalas av den som enligt 10 kap. miljöbalken är ansvarig för avhjälpande eller kostnader.

Avgift för tillsyn i övrigt

30 § Avgift för tillsyn i övrigt, även för handläggning med anledning av underrättelser eller information, ska betalas i form av timavgift genom att den faktiskt nedlagda handläggningstiden i ärendet multipliceras med timtaxan eller enligt de grunder som i övrigt anges i taxebilaga 1.

31 § Avgift för tillsyn betalas av den som bedriver eller avser att bedriva verksamheten, vidtar åtgärd eller i annat fall kan anses ha gett upphov till olägenheter som föranleder tillsynsåtgärden. Avgift för tillsyn över miljöskador enligt 10 kap. miljöbalken ska betalas av den som enligt det 10 kap. miljöbalken är ansvarig för avhjälpande eller kostnader.

Avgifter för kontroll och annan offentlig verksamhet

32 § När kontrollförordningen (EU) 2017/625 är tillämplig ska avgift för offentlig kontroll som ursprungligen inte var planerad, och annan offentlig verksamhet som hänger samman med kontrollen, betalas i form av timavgift genom att den faktiskt nedlagda handläggningstiden för kontrollen multipliceras med timtaxan. Sådan avgift tas bara ut om kontrollen blivit nödvändig efter det att bristande efterlevnad upptäckts under en offentlig kontroll och utförs för att bedöma omfattningen och konsekvenserna av denna bristande efterlevnad eller för att verifiera att korrigerande åtgärder har vidtagits.

33 § För kommunens handläggning inom miljöbalkens tillämpningsområde som avser marknadskontroll enligt Europaparlamentets och rådets förordning (EU) 2019/1020 ska avgift betalas i form av timavgift genom att den faktiskt nedlagda handläggningstiden i ärendet multipliceras med timtaxan eller enligt de grunder som i övrigt anges i taxebilaga 1.

Gemensamma bestämmelser

Nedsättning av avgift

34 § Om det finns särskilda skäl med hänsyn till verksamhetens art, omfattning, tillsynsbehov, nedlagd handläggningstid och övriga omständigheter, får avgift enligt denna taxa i ett enskilt fall sättas ner eller efterskänkas.

Avgiftens erläggande

35 § Betalning av avgift enligt denna taxa ska ske till Falkenbergs kommun. Betalning ska ske inom tid som anges i beslutet om avgift eller i räkning.

Verkställighetsfrågor och överklagande

36 § Av 1 kap. 2 § och 9 kap. 4 § förordningen (1998:940) om avgifter för prövning och tillsyn enligt miljöbalken framgår att kommunal nämnds beslut om avgift får verkställas enligt utsökningsbalken.

37 § Av 1 kap. 2 § och 9 kap. 5 § förordningen (1998:940) om avgifter för prövning och tillsyn enligt miljöbalken framgår att kommunal nämnd får förordna att dess beslut om avgift ska gälla omedelbart, även om det överklagas.

38 § Enligt 19 kap. 1 § miljöbalken överklagas kommunal nämnds beslut om avgift till länsstyrelsen. Beslut om avgift för marknadskontroll överklagas dock till allmän förvaltningsdomstol.

Denna taxa träder i kraft den 1 januari 2025. Äldre taxor tillämpas på ärenden som rör ansökningar om tillstånd, dispens eller undantag eller anmälningar som kommit in till kommunen före denna dag.

Taxebilaga 1 - Avgifter för prövning och tillsyn

Taxebilaga 1 gäller avgifter för ansökan, anmälan och tillsyn som inte omfattas av fasta

Antalet timmar i tabellen nedan multipliceras med årets beslutade timtaxa för att få fram avgiften för handläggningen. Om avgiftsmodellen är timavgift debiteras man den faktiskt nedlagda tiden i ärendet, antalet nedlagda timmar multiplicerat med årets beslutade timtaxa.

Beskrivning	Lagrum	Avgift (antal timmar eller timavgift)
AVGIFTER FÖR MILJÖFARLIG VERKSAMHET OCH HÄLSOSKYDD		
Prövning av ansökan		
Ansökan om tillstånd till inrättande av en avloppsanordning som en eller flera vattentoaletter ska anslutas till, och som inte omfattas av fast avgift enligt taxebilaga 2.	13 § förordningen (1998:899) om miljöfarlig verksamhet och hälsoskydd	6 + timavgift vid fler än två hushåll.
Ansökan om tillstånd till inrättande av en sluten tank som en eller flera vattentoaletter ska anslutas till, och som inte omfattas av fast avgift enligt taxebilaga 2.	13 § förordningen (1998:899) om miljöfarlig verksamhet och hälsoskydd	4
Ansökan om tillstånd till anslutande av en vattentoalett till en befintlig avloppsanordning, och som inte omfattas av fast avgift enligt taxebilaga 2.	13 § förordningen (1998:899) om miljöfarlig verksamhet och hälsoskydd	Timavgift
Ansökan om tillstånd till inrättande av annan avloppsanordning än med vattentoalett enligt vad kommunen har föreskrivit för att skydda människors hälsa eller miljön, och som inte omfattas av fast avgift enligt taxebilaga 2.	13 § förordningen (1998:899) om miljöfarlig verksamhet och hälsoskydd	6 + timavgift vid fler än två hushåll.
Ansökan om tillstånd till inrättande av värmepumpsanläggning för utvinning av värme ur mark, ytvatten, eller grundvatten enligt vad kommunen har föreskrivit för att skydda människors hälsa eller miljön och som inte omfattas av fast avgift enligt taxebilaga 2.	17 § förordningen (1998:899) om miljöfarlig verksamhet och hälsoskydd	3
Ansökan om tillstånd till spridning av naturlig gödsel, slam och annan orenlighet inom område med detaljplan eller intill sådant område enligt vad kommunen har föreskrivit för att förhindra olägenheter för människors hälsa.	40 och 42 §§ förordningen (1998:899) om miljöfarlig verksamhet och hälsoskydd, 9 kap 12 § miljöbalken	4
Ansökan om tillstånd eller dispens i andra frågor enligt vad kommunen har föreskrivit för att förhindra olägenheter för människors hälsa.	40 § förordningen (1998:899) om miljöfarlig verksamhet och hälsoskydd, 9 kap 12 § miljöbalken	Timavgift

Handläggning av anmälan		
Anmälan om miljöfarlig verksamhet.	9 kap 6 §, 1 kap 10 § miljöprövnings-förordningen (2013:251)	Timavgift
Anmälan om ändring av miljöfarlig verksamhet, och som inte omfattas av fast avgift enligt taxebilaga 2.	1 kap 11 § miljöprövnings-förordningen (2013:251)	Timavgift
Anmälan om inrättande av en avloppsanordning utan vattentoalett, och som inte omfattas av fast avgift enligt taxebilaga 2.	13 § förordningen (1998:899) om miljöfarlig verksamhet och hälsoskydd	Timavgift
Anmälan om ändring av en avloppsanordning och som inte omfattas av fast avgift enligt taxebilaga 2.	14 § förordningen (1998:899) om miljöfarlig verksamhet och hälsoskydd	Timavgift
Anmälan om inrättande av värmepumpsanläggning för utvinning av värme ur mark, ytvatten eller grundvatten och som inte omfattas av fast avgift enligt taxebilaga 2.	17 § förordningen (1998:899) om miljöfarlig verksamhet och hälsoskydd	3
Anmälan om anläggande av gödselstad eller annan upplagsplats för djurspillning inom ett område med detaljplan eller intill sådant område enligt vad kommunen har föreskrivit för att förhindra olägenheter för människors hälsa.	37 och 42 §§ förordningen (1998:899) om miljöfarlig verksamhet och hälsoskydd	3
Anmälan i andra frågor enligt vad kommunen har föreskrivit för att förhindra olägenheter för människors hälsa.	40 § förordningen (1998:899) om miljöfarlig verksamhet och hälsoskydd, 9 kap 12 § miljöbalken	Timavgift
Anmälan om att driva eller arrangera anmälningspliktig hälsoskyddsverksamhet där allmänheten yrkesmässigt erbjuds hygieniska behandlingar som innebär risk för blodsmitta eller annan smitta på grund av användningen av skalpeller, akupunkturnålar, piercningsverktyg eller andra liknande skärande eller stickande verktyg.Verksamhet som omfattas av lagen (2021:363) om estetiska kirurgiska ingrepp och estetiska injektionsbehandlingar är inte anmälningspliktig.	38 § förordningen (1998:899) om miljöfarlig verksamhet och hälsoskydd	4
Anmälan om att driva eller arrangera anmälningspliktig hälsoskyddsverksamhet med bassängbad för allmänheten, eller som på annat sätt används av många människor.	38 § förordningen (1998:899) om miljöfarlig verksamhet och hälsoskydd	Timavgift
Anmälan om att driva eller arrangera anmälningspliktig hälsoskyddsverksamhet som utgörs av förskola, öppen förskola, fritidshem, öppen fritidsverksamhet, förskoleklass, grundskola, grundsärskola, gymnasieskola, gymnasiesärskola, specialskola, sameskola eller internationell skola.	38 § förordningen (1998:899) om miljöfarlig verksamhet och hälsoskydd	Timavgift

Anmälan att uppföra eller använda ett kyltorn, som inte är anmälts tidigare.	38a § förordningen (1998:899) om miljöfarlig verksamhet och hälsoskydd	Timavgift
Tillsyn		
Annan miljöfarlig verksamhet, som inte omfattas av fast avgift för tillsyn enligt taxebilaga 2 eller timavgift enligt taxebilaga 3.	26 kap 3 § 3 st miljöbalken, 2 kap 31 § p 1 miljötillsynsförordningen	Timavgift
Byggnader, lokaler och anläggningar som kräver särskild uppmärksamhet och som inte omfattas av avgift för tillsyn enligt taxebilaga 2 eller taxebilaga 3; 1. byggnader som innehåller en eller flera bostäder och tillhörande utrymmen, 2. lokaler för undervisning, vård eller annat omhändertagande, 3. samlingslokaler där många människor brukar samlas, 4. hotell, pensionat och liknande lokaler där allmänheten yrkesmässigt erbjuds tillfällig bostad, 5. idrottsanläggningar, campinganläggningar, badanläggningar, strandbad och andra liknande anläggningar som är upplåtna för allmänheten eller som annars utnyttjas av många människor, 6. lokaler där allmänheten yrkesmässigt erbjuds hygienisk behandling och där verksamheten inte endast omfattar estetiska kirurgiska ingrepp och estetiska injektionsbehandlingar , 7. lokaler för förvaring av djur.	26 kap 3 § 3 st miljöbalken, 45 § förordningen (1998:899) om miljöfarlig verksamhet och hälsoskydd	Timavgift
Annan hälsoskyddsverksamhet, som inte omfattas av fast avgift för tillsyn enligt taxebilaga 2.	26 kap 3 § 3 st miljöbalken	Timavgift
AVGIFT FÖR VATTENVERKSAMHET		
Tillsyn		
Vattenverksamhet där länsstyrelsen har överlåtit uppgiften att utöva tillsyn.	1 kap 19 och 20 §§ samt 2 kap 29 § miljötillsynsförordningen (2011:13), 26 kap 10 § miljöbalken	Timavgift

AVGIFT FÖR KEMISKA PRODUKTER OCH BIOTEKNISKA ORGANISMER		
LAGRING AV BRANDFARLIGA VÄTSKOR		
Tillsyn		
Information innan installation påbörjas eller hantering inleds av brandfarliga vätskor eller spillolja i cistern ovan eller i mark som rymmer mer än 1 m3 vätska (inom vattenskyddsområde hantering av mer än 250 liter brandfarliga vätskor eller spillolja) med tillhörande rörledningar. (Gäller inte om hanteringen är tillståndspliktig enligt miljöprövningsförordningen (2013:251) eller prövas inom ramen för en annan tillståndspliktig verksamhet enligt miljöbalken.)	1 kap 1 § och 3 kap 1 § 1 st Naturvårdsverkets föreskrifter om skydd mot mark- och vatten-förorening vid hantering av brandfarliga vätskor och spilloljor (NFS 2017:5), 2 kap 31 och 32 §§ miljötillsynsför-ordningen (2011:13)	1
Information om cistern som tagits ur bruk. (Gäller inte om hanteringen är tillståndspliktig enligt miljöprövningsförordningen (2013:251) eller prövas inom ramen för en annan tillståndspliktig verksamhet enligt miljöbalken.)	1 kap 1 § och 6 kap 1 § Naturvårdsverkets föreskrifter om skydd mot mark- och vattenförorening vid hantering av brandfarliga vätskor och spilloljor (NFS 2017:5), 2 kap 31 och 32 §§ miljötillsyns-förordningen (2011:13)	1
Kopior på rapporter från kontroller, inklusive periodiska kontroller, av cisterner och rörledningar. (Gäller inte om hanteringen är tillståndspliktig enligt miljöprövningsförordningen (2013:251) eller prövas inom ramen för en annan tillståndspliktig verksamhet enligt miljöbalken.)	1 kap 1 § och 3 kap 1 § 2 st Naturvårdsverkets föreskrifter om skydd mot mark- och vatten-förorening vid hantering avbrandfarliga vätskor och spilloljor (NFS 2017:5), 2 kap 31 och 32 §§ miljötillsyns-förordningen (2011:13)	Timavgift
Övrig tillsyn av hantering av brandfarliga vätskor och spillolja. (Gäller inte om hanteringen är tillståndspliktig enligt miljöprövningsförordningen (2013:251) eller prövas inom ramen för en annan tillståndspliktig verksamhet enligt miljöbalken.)	1 kap 1 § Naturvårdsverkets föreskrifter om skydd mot mark- och vatten-förorening vid hantering av brandfarliga vätskor och spilloljor (NFS 2017:5), 26 kap 3 § miljöbalken, 2 kap 31 och 32 §§ miljö-tillsynsförordningen (2011:13)	Timavgift

FLUORERADE VÄXTHUSGASER		
Tillsyn		
Underrättelse och samråd innan installation eller konvertering sker av sådan utrustning som innehåller 14 ton koldioxidekvivalenter f-gas eller mer, om valet av utrustning och köldmedium inte behandlas inom ramen för en ansökan om tillstånd eller en anmälan enligt 9 kap miljöbalken.	14 § förordning (2016:1128) om fluorerade växthus-gaser, 2 kap 31 och 32 §§ miljötillsyns-förordningen (2011:13)	Timavgift
Rapport om det under någon del av ett kalenderår finns minst 14 ton koldioxidekvivalenter i en stationär anläggning eller i en mobil utrustning som omfattas av läckagekontroll enligt 11 § eller enligt artikel 3.3 andra stycket och 4.1–4.3 i EU-förordningen om f-gaser.	15 § förordning (2016:1128) om fluorerade växthusgaser, 2 kap 31 och 32 §§ miljötillsyns-förordningen (2011:13)	1
Övrig tillsyn av fluorerade växthusgaser, som inte omfattas av fast avgift för tillsyn enligt taxebilaga 2.	2 kap 31 och 32 §§ miljötillsynsför-ordningen (2011:13)	Timavgift
OZONNEDBRYTANDE ÄMNEN		
Tillsyn		
Utrustning i motorfordon, flyg och tåg som innehåller kontrollerade ämnen.	Förordning (EU) nr 517/2014, förordning (EG) nr 1005/2009, 2 kap 31 § p 6 miljötillsyns-förordningen (2011:13)	Timavgift
Verksamhet där ozonnedbrytande ämne används för laboratorie- och analysarbeten som betraktas som viktiga enligt bilagan till Kommissionens förordning (EU) nr 291/2011, som inte omfattas av fast avgift för tillsyn enligt taxebilaga 2.	Förordning (EG) 1005/2009, förordning (EG) nr 291/2011, 2 kap 31 § p 5 miljötillsyns-förordningen (2011:13)	Timavgift
VÄXTSKYDDSMEDEL		
Prövning av ansökan		
Ansökan om särskilt tillstånd till yrkesmässig användning av växtskyddsmedel 1. inom idrotts- och fritidsanläggningar, 2. vid planerings- och anläggningsarbeten, 3. på vägområden samt grusytor och andra mycket genomsläppliga ytor, och 4. på ytor av asfalt, betong eller andra hårdgjorda material.	2 kap 40 och 40 a §§ förordningen (2014:425) om bekämpningsmedel	3
Ansökan om tillstånd att yrkesmässigt använda växtskyddsmedel utomhus inom ett vattenskyddsområde som har inrättats före den 1 januari 2018 eller där föreskrifterna inte har ändrats efter den 1 januari 2018.	6 kap 1 och 2 §§ Naturvårdsverkets föreskrifter om spridning och viss övrig hantering av växtskyddsmedel (NFS 2015:2), 2 kap 36 § 2st förordningen (2014:425) om	Timavgift

	bekämpningsmedel och 7 kap 22 § miljöbalken	
Ansökan om dispens från förbudet att använda växtskyddsmedel 1. på ängs- eller betesmark som inte är lämplig att plöja men som kan användas till slåtter eller bete, 2. på skolgårdar eller gårdar till förskolor eller på lekplatser som allmänheten har tillträde till, 3. i parker eller trädgårdar eller andra områden som i första hand är avsedda att vara rekreationsområden som allmänheten har tillträde till, 4. inom koloniträdgårdsområden eller i växthus som inte används yrkesmässigt, 5. på tomtmark för bostadshus eller på krukväxter i hemträdgårdsmiljö, eller 6. på växter inomhus utom i produktionslokaler, lagerlokaler och liknande lokaler.	2 kap 37 och 39 §§ förordningen (2014:425) om bekämpningsmedel	Timavgift
Handläggning av anmälan		
Anmälan om yrkesmässig användning av växtskyddsmedel.	2 kap 41 och 41a §§ förordningen (2014:425) om bekämpningsmedel	3
Tillsyn		
Underrättelse vid olyckor då en större mängd växtskyddsmedel läckt ut eller kan befaras läcka ut.	9 kap 1 § Naturvårdsverkets föreskrifter om spridning och viss övrig hantering av växtskyddsmedel (NFS 2015:2), 2 kap 31 § p 5 och 2 kap 32 § 1 st p 2b miljötillsyns-förordningen (2011:13)	Timavgift
Underrättelse om vattentäkt, grundvatten eller en sjö eller ett vattendrag befaras bli förorenat av växtskyddsmedel.	9 kap 3 § Naturvårdsverkets föreskrifter om spridning och viss övrig hantering av växtskyddsmedel (NFS 2015:2), 2 kap 31 § p 5 och 2 kap 32 § 1 st p 2b miljötillsyns-förordningen (2011:13)	Timavgift
Övrig tillsyn av växtskyddsmedel, som inte omfattas av fast avgift för tillsyn enligt taxebilaga 2.	2 kap 31 § p 5 miljö-tillsynsförordningen (2011:13)	Timavgift

BIOCIDPRODUKTER		
Prövning av ansökan		
Ansökan om undantag från bestämmelserna om information och underrättelse i 4 kap 1–3 §§ Naturvårdsverkets föreskrifter om spridning av vissa biocidprodukter (NFS 2015:3). Gäller inte biocidprodukter som innehåller nematoder, insekter eller spindeldjur.	1 kap 1 § och 4 kap 4 § Naturvårdsverkets föreskrifter om spridning av vissa biocidprodukter (NFS 2015:3)	Timavgift
Tillsyn		
Underrättelse i samband med spridning av biocidprodukt på en plats som allmänheten har tillträde till, som inte omfattas av fast avgift för tillsyn enligt taxebilaga 2. Gäller inte biocidprodukter som innehåller nematoder, insekter eller spindeldjur.	1 kap 1 § och 4 kap 2 § Naturvårdsverkets föreskrifter om spridning av vissa biocidprodukter (NFS 2015:3), 2 kap 31 § p 5 miljö-tillsynsförordningen (2011:13)	Timavgift
Övrig tillsyn av biocidprodukter, som inte omfattas av fast avgift för tillsyn enligt taxebilaga 2. Gäller inte biocidprodukter som innehåller nematoder, insekter eller spindeldjur.	Naturvårdsverkets föreskrifterom spridning av vissa biocidprodukter (NFS 2015:3), 2 kap 31 § p 5 miljötillsynsförordningen (2011:13)	Timavgift
PCB		
Prövning av ansökan		
Ansökan om dispens från kravet om avlägsnande av PCB-produkt i byggnader och anläggningar och som inte omfattas av fast avgift för tillsyn enligt taxebilaga 2.	17 b § förordningen (2007:19) om PCB m.m.	Timavgift
Handläggning av anmälan		
Anmälan om avlägsnande av fogmassa eller halkskyddad golvmassa enligt 17, 17 a eller 17 b § förordning (2007:19) om PCB med mera och som inte omfattas av fast avgift för tillsyn enligt taxebilaga 2	18 § förordningen (2007:19) om PCB med mera	Timavgift
Tillsyn		
Övrig tillsyn av PCB-varor och PCB-produkter som inte omfattas av fast avgift för tillsyn enligt taxebilaga 2.	Förordningen (2007:19) om PCB med mera, 26 kap 3 § 3 st miljöbalken, 2 kap 31 § p 5 miljö-tillsynsförordningen (2011:13)	Timavgift

KOSMETISKA PRODUKTER		
Tillsyn		
Kosmetiska produkter, de uppgifter som enligt artiklarna 24, 25.1, 25.5 första stycket, 26, 27.1 och 27.5 i förordning (EG) nr 1223/2009 ska skötas av behörig myndighet, samt rådgöra med Läkemedelsverket innan åtgärder vidtas enligt artikel 27.1 i förordningen.	Förordning (EG) nr 1223/2009, 2 kap 34 § miljötillsyns-förordningen (2011:13)	Timavgift
Marknadskontroll i fråga om kosmetiska produkter med fullgörande av de uppgifter som anges i 1 kap 5 § 3 st p 1 i miljötillsynsförordningen genom att inrätta lämpliga förfaranden enligt artikel 18.2 i förordning (EG) nr 765/2008 för att a) följa upp klagomål och rapporter om risker relaterade till produkter som omfattas av harmoniserad gemenskapslagstiftning, b) bevaka olyckor och hälsoskador som dessa produkter misstänks ha orsakat, c) kontrollera att korrigerande åtgärder har vidtagits, d) följa upp vetenskaplig och teknisk kunskap i säkerhetsfrågor.	Förordning (EG) nr 1223/2009, 2 kap 35 § 1 st miljötillsynsförordningen (2011:13), artikel 18.2 förordning (EG) nr 765/2008	Timavgift
ÖVRIGT AVSEENDE KEMISKA PRODUKTER		
Tillsyn		
Primärleverantörers hantering av kemiska produkter, biotekniska organismer och varor som inte innebär utsläppande på marknaden, som inte omfattas av fast avgift för tillsyn enligt taxebilaga 2.	2 kap 32 § miljö-tillsynsförordningen (2011:13)	Timavgift
Hantering av kemiska produkter, biotekniska organismer och varor i andra verksamheter än miljöfarliga verksamheter enligt 9 kap miljöbalken, utom den tillsyn som Kemikalieinspektionen utövar över primärleverantörers utsläppande på marknaden	2 kap 31 § p 5 miljö-tillsynsförordningen (2011:13)	Timavgift
Övrig tillsyn av kemiska produkter, som inte omfattas av fast avgift för tillsyn enligt taxebilaga 2.	1 kap 19 och 20 §§, 2 kap 32 § samt 2 kap 19 § p 7-9, p 11-14, p 16, p 17, p 19 miljö-tillsynsförordningen (2011:13), 26 kap 3 § 3 st miljöbalken	Timavgift

AVGIFT FÖR VISS ÖVRIG VERKSAMHET ÄRENDEN OM ALLMÄNNA HÄNSYNSREGLER ENLIGT 2 KAP MILJÖBALKEN		
Tillsyn		
Hushållning med energi samt användning av förnyelsebara energikällor, i verksamhet eller vid vidtagande av åtgärd som inte omfattas av fast avgift för tillsyn enligt taxebilaga 2.	2 kap 5 § samt 26 kap 3 § 3 st miljöbalken	Timavgift
I verksamhet eller vid vidtagande av åtgärd som inte omfattas av fast avgift i taxebilaga 2, utnyttja möjligheterna att 1. minska mängden avfall, 2. minska mängden skadliga ämnen i material och produkter, 3. minska de negativa effekterna av avfall, och 4. återvinna avfall.	2 kap 5 § samt 26 kap 3 § 3 st miljöbalken	Timavgift
Övrig tillsyn över att miljöbalkens hänsynsregler efterlevs, i verksamhet eller vid vidtagande av åtgärd som inte omfattas av fast avgift för tillsyn enligt taxebilaga 2.	2 kap 2-4 §§ miljöbalken 26 kap 3 § 3 st miljöbalken	Timavgift
ÄRENDEN ENLIGT 7 OCH 12 KAP MILJÖBALKEN		
Prövning av ansökan		
Ansökan om tillstånd till verksamhet eller åtgärd som inte får utföras utan tillstånd enligt föreskrifter för natur- eller kulturreservat eller vattenskyddsområde.	Gällande föreskrifter	Timavgift
Ansökan om tillstånd till åtgärd som är förbjuden för att den strider mot syftet med det tilltänkta skyddet av ett område eller föremål som omfattas av ett interimistiskt beslut meddelat av kommunen enligt 7 kap 24 §.	7 kap 24 § miljöbalken	Timavgift
Ansökan om dispens eller undantag från föreskrifter för natur- eller kulturreservat, naturminne, djur- och växtskyddsområde eller vattenskyddsområde.	Gällande föreskrifter, 7 kap 7 § miljöbalken, 9 § förordning (1998:1252) om områdesskydd enligt miljöbalken m.m.	Timavgift
Ansökan om nya eller ändrade villkor i ett beslut om tillstånd eller dispens avseende natur- eller kulturreservat, naturminne, djur- och växtskyddsområde eller vattenskyddsområde.	Gällande föreskrifter, 7 kap 7 § miljöbalken, 9 § förordning (1998:1252) om områdesskydd enligt miljöbalken m.m.	Timavgift
Ansökan om dispens från förbudet att bedriva en verksamhet eller vidta en åtgärd som kan skada naturmiljön i ett biotopskyddsområde.	7 kap 11 § 2 st miljöbalken, 1 kap 19 och 20 §§ samt 2 kap 8 § miljötillsyns-förordningen (2011:13)	Timavgift

Ansökan om undantag från bestämmelserna i 23 §, 23 a §, 23 b §, 24 § p 2 och p 3, 25 §, 26 §, 26 a §, 26 c §, 28 a §, 28 b § och 28 d § i Jordbruksverkets föreskrifter SJVFS 2015:21 om omständighet har uppstått som verksamhetsutövaren varken kunnat eller borde ha förutsett och inte heller kunnat påverka och som inte omfattas av fast avgift för tillsyn enligt taxebilaga 2	36 § föreskrifter om ändring i Statens jordbruksverks föreskrifter och allmänna råd (SJVFS 2004:62) om miljöhänsyn i jordbruket vad avser växtnäring (SJVFS 2015:21), 1 kap 19 och 20 §§ samt 2 kap 8 § p 7 miljö-tillsynsförordningen (2011:13)	Timavgift
Handläggning av anmälan		
Anmälan om en verksamhet eller åtgärd inom natur- eller kulturreservat eller vattenskyddsområde som kräver anmälan enligt föreskrifter meddelade för natur- eller kulturreservat eller vattenskyddsområde.	Gällande föreskrifter	Timavgift
Anmälan för samråd av en åtgärd som inte omfattas av tillstånds- eller anmälningsplikt enligt andra bestämmelser i miljöbalken och som kan komma att väsentligt ändra naturmiljön.	12 kap 6 § miljöbalken	Timavgift
Tillsyn		
Naturreservat, kulturreservat, naturminnen, biotopskyddsområden, vattenskyddsområden som kommunen har beslutat om, djur- och växtskyddsområden som kommunen har meddelat föreskrifter om, område eller föremål som omfattas av ett interimistiskt beslut meddelat av kommunen enligt 7 kap 24 § miljöbalken, strandskydd utom det som länsstyrelsen har tillsyn över när det gäller väg- och järnvägsanläggningar.	2 kap 9 § miljö-tillsynsförordningen	Timavgift
Verksamhet som berörs av föreskrifter i fråga om 1. begränsningar av antalet djur i ett jordbruk, 2. försiktighetsmått för gödselhanteringen, och 3. växtodlingen och som inte omfattas av fast avgift för tillsyn enligt taxebilaga 2.	12 kap 10 § miljö-balken, 2 kap 32 § miljötillsyns-förordningen (2011:13)	Timavgift
Skötsel av jordbruksmark och annan markanvändning vid jordbruket enligt 7, 8 och 12 kap. miljöbalken, om länsstyrelsen har överlåtit uppgiften att utöva tillsyn, som inte omfattas av fast avgift för tillsyn enligt taxebilaga 2.	1 kap 19 och 20 §§ samt 2 kap 8 § p 7 miljö-tillsynsförordningen (2011:13)	Timavgift
Övrig tillsyn av skötsel av jordbruksmark och annan markanvändning i jordbruket och som inte omfattas av fast avgift för tillsyn enligt taxebilaga 2.	2 kap 8 § p 7 samt 1 kap 19 och 20 §§ miljötillsyns-förordningen (2011:13) eller 26 kap 3 § 3 st miljöbalken	Timavgift

ÄRENDEN OM VERKSAMHETER SOM ORSAKAR MILJÖSKADOR ENLIGT 10 KAP MILJÖBALKEN		
Handläggning av anmälan		
Anmälan om att vidta en avhjälpandeåtgärd med anledning av en föroreningsskada.	10 kap 1 § miljöbalken, 28 § förordningen (1998:899) om miljöfarlig verksamhet och hälsoskydd	Timavgift
Tillsyn		
Underrättelse om upptäckt av en förorening på en fastighet och föroreningen kan medföra skada eller olägenhet för människors hälsa eller miljön.	10 kap 11 § miljöbalken	Timavgift
Underrättelse om upptäckt av en överhängande fara för att en verksamhet eller åtgärd medför en allvarlig miljöskada.	10 kap 12 och 14 §§ miljöbalken	Timavgift
Underrättelse om upptäckt av att en allvarlig miljöskada har uppstått.	10 kap 13 och 14 §§ miljöbalken	Timavgift
Föroreningsskador som inte omfattas av länsstyrelsens ansvar enligt 2 kap. 29 § första stycket 3 miljötillsynsförordningen.	2 kap 31 § p 3 miljö-tillsynsförordningen (2011:13), 26 kap 3 § 3 st miljöbalken	Timavgift
Andra miljöskador enligt 10 kap. 1 § miljöbalken, om skadorna har orsakats av en verksamhet eller åtgärd som den kommunala nämnden har tillsynsansvaret för.	2 kap 31 § p 4 miljö-tillsynsförordningen (2011:13), 26 kap 3 § 3 st miljöbalken	Timavgift
ÄRENDEN ENLIGT 15 KAP MILJÖBALKEN		
Prövning av ansökan		
Ansökan om dispens från förbudet att hantera avfall när kommunen ska ansvara för en viss hantering av avfall.	15 kap 25 § p 1 miljöbalken	Timavgift
Ansökan om tillstånd från en fastighetsinnehavare att på fastigheten själv återvinna eller bortskaffa avfall även om ett sådant tillstånd inte krävs.	15 kap 25 § p 2 miljöbalken	Timavgift
Ansökan om uppehåll i hämtning, gemensam behållare, befrielse från skyldighet att lämna avfall till kommunen enligt kommunens föreskrifter om avfallshantering	9 kap 2 § avfallsförordning (2020:614)	Timavgift
Ansökan om dispens avseende bygg- och rivningsavfall från kravet om utsortering i 3 kap. 10 § avfallsförordningen och från kravet att brännbart avfall ska sorteras ut och förvaras skilt från annat avfall i 3 kap. 12 § avfallsförordningen	3 kap 15 § avfallsförordning (2020:614)	Timavgift
Övriga ansökningar	9 kap 1-2 §§ avfallsförordningen (2020:614)	Timavgift

Handläggning av anmälan		
Anmälan från fastighetsinnehavare eller nyttjanderättshavare att på fastigheten själv kompostera eller på annat sätt behandla annat avfall än trädgårdsavfall som kommunen ansvarar för enligt 15 kap. 20 §MB	5 kap 15 § avfallsförordningen (2020:614)	Timavgift
Anmälan från fastighetsinnehavare att enligt kommunens föreskrifter om avfallshantering på fastigheten själv återvinna eller bortskaffa avfall.	9 kap 2 § avfallsförordningen (2020:614)	Timavgift
Anmälan enligt kommunens föreskrifter om avfallshantering om uppehåll i hämtning, gemensam behållare, befrielse från hämtning av avfall.	9 kap. 2 § avfallsförordningen (2020:614)	Timavgift
Övriga anmälningar enligt kommunens föreskrifter om avfallshantering.	9 kap 1 och 2 §§ avfallsförordningen (2020:614)	Timavgift
Tillsyn		
Avfallshantering, som inte omfattas av fast avgift för tillsyn enligt taxebilaga 2.	26 kap 3 § 3 st miljöbalken	Timavgift

Taxebilaga 2 Fasta årliga avgifter för tillsyn inom miljöbalkens område

Taxebilaga 2 gäller avgifter för verksamheter med en fastställd prövningsnivå (A, B, C) i miljöprövningsförordningen (2013:251) och anmälningspliktiga hälsoskyddsverksamheter enligt förordningen om miljöfarlig verksamhet och hälsoskydd (1998:899) (H), eller miljöfarliga verksamheter (U) och hälsoskyddsverksamheter (UH) som ska ha återkommande tillsyn.

För så kallade industriutsläppsverksamheter (IUV, markerade med "-I" efter koden) så tillkommer ett generellt tillägg med 2 timmar.

Taxebilaga 2 är fast årlig avgift.

A och B= tillståndspliktig miljöfarlig verksamhet
C= anmälningspliktig miljöfarlig verksamhet
H= anmälningspliktig hälsoskyddsverksamhet
U= miljöfarlig verksamhet som inte kräver tillstånd eller anmälan
UH = hälsoskyddsverksamhet som inte kräver anmälan

Verksamhets-kod	Prövn.-nivå	Timmar	Beskrivning
			VERKSAMHETSGRUPP JORDBRUK
			Verksamhetsgrupp Djurhållning
1.10-i och 1.11	B	8 9	För en verksamhet som är tillståndspliktig enligt 2 kap. 1 eller 2 § miljöprövningsförordningen är tillsynstiden 8 9 timmar. IUV-tillägg tillämpas.
1.20.1	C	6	För en verksamhet som är anmälningspliktig enligt 2 kap. 3 § miljöprövningsförordningen med 201-400 djurenheter är tillsynstiden 6 timmar.
1.20.2	C	4	För en verksamhet som är anmälningspliktig enligt 2 kap. 3 § miljöprövningsförordningen med 101-200 djurenheter är tillsynstiden 4 timmar.
1.2000	U	3	För verksamheter under anmälningspliktig nivå med mer än 50 djurenheter är tillsynstiden 3 timmar.
			Verksamhetsgrupp Odling
1.4000	U	3	För odling av jordbruksmark som är större än 500 hektar för produktion av foder, livsmedel eller annan liknande jordbruksproduktion är tillsynstiden 3 timmar.
			Verksamhetsgrupp Övriga jordbruks- och trädgårdsföretag
1.5000	U	3	För växthus mm. (SJVFS 2004:62) är tillsynstiden 3 timmar.

			VERKSAMHETSGRUPP FISKODLING OCH ÖVERVINTRING AV FISK
5.10	B	9	För en verksamhet som är tillståndspliktig enligt 3 kap. 1 § miljöprövningsförordningen är tillsynstiden 9 timmar.
5.20	C	6	För en verksamhet som är anmälningspliktig enligt 3 kap. 2 § miljöprövningsförordningen är tillsynstiden 6 timmar.
			VERKSAMHETSGRUPP UTVINNING, BRYTNING OCH BEARBETNING AV TORV, OLJA, GAS, KOL, MALM, MINERAL, BERG, NATURGRUS OCH ANNAT
			Verksamhetsgrupp Berg, naturgrus och andra jordarter
10.10	B	9	För en verksamhet som är tillståndspliktig enligt 4 kap. 1 § miljöprövningsförordningen är tillsynstiden 9 timmar.
10.11	B	18	1. För en verksamhet som är tillståndspliktig enligt 4 kap. 2 § miljöprövningsförordningen är tillsynstiden 18 timmar om tillståndet gäller för mer än 200 000 ton.
10.11	B	18	2. För en verksamhet som är tillståndspliktig enligt 4 kap. 2 § miljöprövningsförordningen är tillsynstiden 18 timmar om tillståndet gäller för mer än 50 000 ton men högst 200 000 ton.
10.11	B	9	3. För en verksamhet som är tillståndspliktig enligt 4 kap. 2 § miljöprövningsförordningen är tillsynstiden 9 timmar om tillståndet gäller för mer än 10 000 ton men högst 50 000 ton.
10.11	B	9	4. För en verksamhet som är tillståndspliktig enligt 4 kap. 2 § miljöprövningsförordningen är tillsynstiden 9 timmar, om tillståndet gäller för mer än 5 000 ton men högst 10 000 ton.
10.11	B	6	5. För en verksamhet som är tillståndspliktig enligt 4 kap. 2 § miljöprövningsförordningen är tillsynstiden 6 timmar om tillståndet gäller för mer än 1 000 ton men högst 5 000 ton.
10.11	B	6	6. För en verksamhet som är tillståndspliktig enligt 4 kap. 2 § miljöprövningsförordningen är tillsynstiden 6 timmar om tillståndet inte omfattas av någon av 1-5.
10.20	B	9	1. För en verksamhet som är tillståndspliktig enligt 4 kap. 3 § miljöprövningsförordningen är tillsynstiden 9 timmar för täkt av torv.
10.20	B	18	2. För en verksamhet som är tillståndspliktig enligt 4 kap. 3 § miljöprövningsförordningen är tillsynstiden 18 timmar för annan täkt än som avses i 1, om tillståndet gäller för mer än 200 000 ton.

10.20	B	18	3. För en verksamhet som är tillståndspliktig enligt 4 kap. 3 § miljöprövningsförordningen är tillsynstiden 18 timmar för annan täkt än som avses i 1, om tillståndet gäller för mer än 50 000 ton men högst 200 000 ton.
10.20	B	9	4. För en verksamhet som är tillståndspliktig enligt 4 kap. 3 § miljöprövningsförordningen är tillsynstiden 9 timmar för annan täkt än som avses i 1, om tillståndet gäller för mer än 10 000 ton men högst 50 000 ton.
10.20	B	9	5. För en verksamhet som är tillståndspliktig enligt 4 kap. 3 § miljöprövningsförordningen är tillsynstiden 9 timmar för annan täkt än som avses i 1, om tillståndet gäller för mer än 5 000 ton men högst 10 000 ton.
10.20	B	6	6. För en verksamhet som är tillståndspliktig enligt 4 kap. 3 § miljöprövningsförordningen är tillsynstiden 6 timmar för annan täkt än som avses i 1, om tillståndet gäller för mer än 1 000 ton men högst 5 000 ton.
10.20	B	6	7. För en verksamhet som är tillståndspliktig enligt 4 kap. 3 § miljöprövningsförordningen är tillsynstiden 6 timmar för annan täkt än som avses i 1, om tillståndet inte omfattas av någon av 1-6.
10.30	C	9	För en verksamhet som är anmälningspliktig enligt 4 kap. 4 § miljöprövningsförordningen är tillsynstiden 9 timmar.
10.40	C	6	För en verksamhet som är anmälningspliktig enligt 4 kap. 5 § miljöprövningsförordningen är tillsynstiden 6 timmar.
10.50	C	9	För en verksamhet som är anmälningspliktig enligt 4 kap. 6 § miljöprövningsförordningen är tillsynstiden 9 timmar.
10.60	C	9	För en verksamhet som är anmälningspliktig enligt 4 kap. 7 § miljöprövningsförordningen är tillsynstiden 9 timmar.
			Verksamhetsgrupp Råpetroleum, naturgas och kol
11.20	B	13	1. För en verksamhet som är tillståndspliktig enligt 4 kap. 9 § miljöprövningsförordningen är tillsynstiden 13 timmar för utvinning i vattenområde.
11.20	B	6	2. För en verksamhet som är tillståndspliktig enligt 4 kap. 9 § miljöprövningsförordningen är tillsynstiden 6 timmar för utvinning på land.
11.30	C	9	För en verksamhet som är anmälningspliktig enligt 4 kap. 10 § miljöprövningsförordningen är tillsynstiden 9 timmar.
			Verksamhetsgrupp Malm och mineral
13.30	B	90	För en verksamhet som är tillståndspliktig enligt 4 kap. 13 § miljöprövningsförordningen är tillsynstiden 90 timmar.

13.50	B	227	1. För en verksamhet som är tillståndspliktig enligt 4 kap. 15 § miljöprövningsförordningen är tillsynstiden 227 timmar om verksamheten avser uran- eller toriummalm.
13.50	B	64	2. För en verksamhet som är tillståndspliktig enligt 4 kap. 15 § miljöprövningsförordningen är tillsynstiden 64 timmar om verksamheten inte omfattas av 1.
13.60	B	64	För en verksamhet som är tillståndspliktig enligt 4 kap. 16 § miljöprövningsförordningen är tillsynstiden 64 timmar.
			Verksamhetsgrupp Annan utvinningsindustri
13.70	C	6	För en verksamhet som är anmälningspliktig enligt 4 kap. 17 § miljöprövningsförordningen är tillsynstiden 6 timmar.
			VERKSAMHETSGRUPP LIVSMEDEL OCH FODER
			Verksamhetsgrupp Slakterier
15.10-i	B	90	1. För en verksamhet som är tillståndspliktig enligt 5 kap. 1 § miljöprövningsförordningen är tillsynstiden 90 timmar för produktion baserad på slaktvikt som omfattar mer än 50 000 ton per kalenderår. IUV-tillägg tillämpas.
15.10-i	B	30	2. För en verksamhet som är tillståndspliktig enligt 5 kap. 1 § miljöprövningsförordningen är tillsynstiden 30 timmar för produktion som inte omfattas av 1. IUV-tillägg tillämpas.
15.20	B	30	För en verksamhet som är tillståndspliktig enligt 5 kap. 2 § miljöprövningsförordningen är tillsynstiden 30 timmar.
15.30	C	9	För en verksamhet som är anmälningspliktig enligt 5 kap. 3 § miljöprövningsförordningen är tillsynstiden 9 timmar.
			Verksamhetsgrupp Livsmedel och foder av animaliska råvaror
15.40-i, 15.45	B	90	1. För en verksamhet som är tillståndspliktig enligt 5 kap. 4 eller 5 § miljöprövningsförordningen är tillsynstiden 90 timmar om verksamheten avser bearbetning av animaliska biprodukter för framställning av livsmedel eller för framställning av foder om mer än 10 000 ton animaliska biprodukter används som råvara per kalenderår. IUV-tillägg tillämpas.
15.40-i, 15.45	B	30	2. För en verksamhet som är tillståndspliktig enligt 5 kap. 4 eller 5 § miljöprövningsförordningen är tillsynstiden 30 timmar om verksamheten avser rökning för framställning av livsmedel eller för framställning av foder om mer än 10 000 ton animaliska biprodukter används som råvara per kalenderår. IUV-tillägg tillämpas.

15.40-i, 15.45	B	64	3. För en verksamhet som är tillståndspliktig enligt 5 kap. 4 eller 5 § miljöprövningsförordningen är tillsynstiden 64 timmar om verksamheten inte omfattas av 1 eller 2. IUV-tillägg tillämpas.
15.50	C	18	För en verksamhet som är anmälningspliktig enligt 5 kap. 6 § miljöprövningsförordningen är tillsynstiden 18 timmar.
15.65	C	18	För en verksamhet som är anmälningspliktig enligt 5 kap. 6 a § miljöprövningsförordningen är tillsynstiden 18 timmar.
			Verksamhetsgrupp Rökeri
15.80	C	9	För en verksamhet som är anmälningspliktig enligt 5 kap. 7 § miljöprövningsförordningen är tillsynstiden 9 timmar.
			Verksamhetsgrupp Livsmedel och foder av vegetabiliska råvaror
15.90-i, 15.95	B	64	1. För en verksamhet som är tillståndspliktig enligt 5 kap. 8 eller 9 § miljöprövningsförordningen är tillsynstiden 64 timmar om verksamheten avser anläggning för tillverkning av stärkelse, stärkelsederivat eller socker. IUV-tillägg tillämpas.
15.90-i, 15.95	B	30	2. För en verksamhet som är tillståndspliktig enligt 5 kap. 8 eller 9 § miljöprövningsförordningen är tillsynstiden 30 timmar om verksamheten avser rostning av kaffe. IUV-tillägg tillämpas.
15.90-i, 15.95	B	64	3. För en verksamhet som är tillståndspliktig enligt 5 kap. 8 eller 9 § miljöprövningsförordningen är tillsynstiden 64 timmar om verksamheten avser anläggning för framställning av livsmedel med beredning och behandling med en produktion av mer än 50 000 ton per kalenderår och inte omfattas av 1 eller 2. IUV-tillägg tillämpas.
15.90-i, 15.95	B	30	4. För en verksamhet som är tillståndspliktig enligt 5 kap. 8 eller 9 § miljöprövningsförordningen är tillsynstiden 30 timmar om verksamheten inte omfattas av någon av 1-3. IUV-tillägg tillämpas.
15.101	C	18	För en verksamhet som är anmälningspliktig enligt 5 kap. 10 § miljöprövningsförordningen är tillsynstiden 18 timmar.
15.115	C	9	För en verksamhet som är anmälningspliktig enligt 5 kap. 10 a § miljöprövningsförordningen är tillsynstiden 9 timmar.
			Verksamhetsgrupp Kvarnprodukter
15.125	C	18	För en verksamhet som är anmälningspliktig enligt 5 kap. 11 § miljöprövningsförordningen är tillsynstiden 18 timmar.

			Verksamhetsgrupp Livsmedel och foder av kombinerade råvaror
15.131-i, 15.141	B	90	1. För en verksamhet som är tillståndspliktig enligt 5 kap. 12 eller 13 § miljöprövningsförordningen är tillsynstiden 90 timmar om verksamheten avser bearbetning av mer än 10 000 ton animaliska biprodukter som råvara per kalenderår för framställning av foder. IUV-tillägg tillämpas.
15.131-i, 15.141	B	64	2. För en verksamhet som är tillståndspliktig enligt 5 kap. 12 eller 13 § miljöprövningsförordningen är tillsynstiden 64 timmar med en produktion av mer än 10 000 ton livsmedel per kalenderår. IUV-tillägg tillämpas.
15.131-i, 15.141	B	30	3. För en verksamhet som är tillståndspliktig enligt 5 kap. 12 eller 13 § miljöprövningsförordningen är tillsynstiden 30 timmar om verksamheten inte omfattas av 1 eller 2. IUV-tillägg tillämpas.
15.151	C	18	För en verksamhet som är anmälningspliktig enligt 5 kap. 14 § miljöprövningsförordningen är tillsynstiden 18 timmar.
15.155	C	18	För en verksamhet som är anmälningspliktig enligt 5 kap. 14 a § miljöprövningsförordningen är tillsynstiden 18 timmar.
			Verksamhetsgrupp Mjölkprodukter
15.170-i	B	30	För en verksamhet som är tillståndspliktig enligt 5 kap. 15 § miljöprövningsförordningen är tillsynstiden 30 timmar. IUV-tillägg tillämpas.
15.180	C	9	För en verksamhet som är anmälningspliktig enligt 5 kap. 16 § miljöprövningsförordningen är tillsynstiden 9 timmar.
			Verksamhetsgrupp Annan livsmedelstillverkning
15.185-i och 15.190	B	90	1. För en verksamhet som är tillståndspliktig enligt 5 kap. 17 eller 18 § miljöprövningsförordningen är tillsynstiden 90 timmar om verksamheten avser framställning eller raffinering av vegetabiliska eller animaliska oljor eller fetter med en produktion av mer än 100 000 ton per kalenderår. IUV-tillägg tillämpas.
15.185-i och 15.190	B	64	2. För en verksamhet som är tillståndspliktig enligt 5 kap. 17 eller 18 § miljöprövningsförordningen är tillsynstiden 64 timmar om verksamheten avser framställning eller raffinering av vegetabiliska eller animaliska oljor eller fetter med en produktion av mer än 50 000 ton men högst 100 000 ton per kalenderår. IUV-tillägg tillämpas.

15.185-i och 15.190	B	30	3. För en verksamhet som är tillståndspliktig enligt 5 kap. 17 eller 18 § miljöprövningsförordningen är tillsynstiden 30 timmar om verksamheten avser framställning eller raffinering av vegetabiliska eller animaliska oljor eller fetter med en produktion av högst 50 000 ton per kalenderår. IUV-tillägg tillämpas.
15.185-i och 15.190	B	30	4. För en verksamhet som är tillståndspliktig enligt 5 kap. 17 eller 18 § miljöprövningsförordningen är tillsynstiden 30 timmar för annan verksamhet som inte omfattas av någon av 1-3. IUV-tillägg tillämpas.
15.200	C	9	För en verksamhet som är anmälningspliktig enligt 5 kap. 19 § miljöprövningsförordningen är tillsynstiden 9 timmar.
15.210	B	30	För en verksamhet som är tillståndspliktig enligt 5 kap. 20 § miljöprövningsförordningen är tillsynstiden 30 timmar.
15.220	C	18	För en verksamhet som är anmälningspliktig enligt 5 kap. 21 § miljöprövningsförordningen är tillsynstiden 18 timmar.
15.230	B	64	För en verksamhet som är tillståndspliktig enligt 5 kap. 22 § miljöprövningsförordningen är tillsynstiden 64 timmar.
15.240	C	9	För en verksamhet som är anmälningspliktig enligt 5 kap. 23 § miljöprövningsförordningen är tillsynstiden 9 timmar.
15.250	B	13	1. För en verksamhet som är tillståndspliktig enligt 5 kap. 24 § miljöprövningsförordningen är tillsynstiden 13 timmar för framställning av malt.
15.250	B	64	2. För en verksamhet som är tillståndspliktig enligt 5 kap. 24 § miljöprövningsförordningen är tillsynstiden 64 timmar för framställning av mer än 20 000 ton läskedryck eller maltdryck per kalenderår.
15.250	B	30	3. För en verksamhet som är tillståndspliktig enligt 5 kap. 24 § miljöprövningsförordningen är tillsynstiden 30 timmar för framställning av mer än 10 000 ton men högst 20 000 ton läskedryck eller maltdryck per kalenderår.
15.260	C	18	För en verksamhet som är anmälningspliktig enligt 5 kap. 25 § miljöprövningsförordningen är tillsynstiden 18 timmar.
15.270	B	90	1. För en verksamhet som är tillståndspliktig enligt 5 kap. 26 § miljöprövningsförordningen är tillsynstiden 90 timmar för anläggning för tillverkning av jäst.
15.270	B	47	2. För en verksamhet som är tillståndspliktig enligt 5 kap. 26 § miljöprövningsförordningen är tillsynstiden 47 timmar för anläggning för tillverkning av startkulturer av mikroorganismer.

15.280	C	9	För en verksamhet som är anmälningspliktig enligt 5 kap. 27 § miljöprövningsförordningen är tillsynstiden 9 timmar.
15.310	C	6	För en verksamhet som är anmälningspliktig enligt 5 kap. 28 § miljöprövningsförordningen är tillsynstiden 6 timmar.
			Verksamhetsgrupp Foder av animaliska och vegetabiliska råvaror
15.330-i, 15.350-i och 15.370-i	B	90	1. För en verksamhet som är tillståndspliktig enligt 5 kap. 29, 31 eller 33 § miljöprövningsförordningen är tillsynstiden 90 timmar för anläggning för bearbetning av animaliska biprodukter med en produktion baserad på mer än 10 000 ton råvara per kalenderår. IUV-tillägg tillämpas.
15.330-i, 15.350-i och 15.370-i	B	30	2. För en verksamhet som är tillståndspliktig enligt 5 kap. 29, 31 eller 33 § miljöprövningsförordningen är tillsynstiden 30 timmar för anläggning som inte omfattas av 1. IUV-tillägg tillämpas.
15.340	C	6	För en verksamhet som är anmälningspliktig enligt 5 kap. 30 § miljöprövningsförordningen är tillsynstiden 6 timmar.
15.360	C	6	För en verksamhet som är anmälningspliktig enligt 5 kap. 32 § miljöprövningsförordningen är tillsynstiden 6 timmar.
			VERKSAMHETSGRUPP TEXTILVAROR
17.10-i	B	90	För en verksamhet som är tillståndspliktig enligt 6 kap. 1 § miljöprövningsförordningen är tillsynstiden 90 timmar. IUV-tillägg tillämpas.
17.20	B	64	1. För en verksamhet som är tillståndspliktig enligt 6 kap. 2 § miljöprövningsförordningen är tillsynstiden 64 timmar för anläggning för hantering av mer än 1 000 ton men högst 2 500 ton textilfibrer eller textilier per kalenderår.
17.20	B	30	2. För en verksamhet som är tillståndspliktig enligt 6 kap. 2 § miljöprövningsförordningen är tillsynstiden 30 timmar för anläggning som inte omfattas av 1.
17.30	C	9	För en verksamhet som är anmälningspliktig enligt 6 kap. 3 § miljöprövningsförordningen är tillsynstiden 9 timmar.
			VERKSAMHETSGRUPP PÄLS, SKINN OCH LÄDER
18.10-i	B	90	För en verksamhet som är tillståndspliktig enligt 7 kap. 1 § miljöprövningsförordningen är tillsynstiden 90 timmar. IUV-tillägg tillämpas.
18.20	B	90	1. För en verksamhet som är tillståndspliktig enligt 7 kap. 2 § miljöprövningsförordningen är tillsynstiden 90 timmar om verksamheten avser garvning av mer än 1 000 ton produkter per kalenderår.

18.20	B	30	2. För en verksamhet som är tillståndspliktig enligt 7 kap. 2 § miljöprövningsförordningen är tillsynstiden 30 timmar om verksamheten avser garvning av högst 1 000 ton produkter per kalenderår.
18.20	B	23	3. För en verksamhet som är tillståndspliktig enligt 7 kap. 2 § miljöprövningsförordningen är tillsynstiden 23 timmar om verksamheten avser annan beredning av hudar och skinn än garvning.
18.30	C	9	För en verksamhet som är anmälningspliktig enligt 7 kap. 3 § miljöprövningsförordningen är tillsynstiden 9 timmar.
			VERKSAMHETSGRUPP TRÄVAROR
20.05-i	B	64	För en verksamhet som är tillståndspliktig enligt 8 kap. 1 § miljöprövningsförordningen är tillsynstiden 64 timmar. IUV-tillägg tillämpas.
20.10	C	18	För en verksamhet som är anmälningspliktig enligt 8 kap. 2 § miljöprövningsförordningen är tillsynstiden 18 timmar.
20.20	B	64	1. För en verksamhet som är tillståndspliktig enligt 8 kap. 3 § miljöprövningsförordningen är tillsynstiden 64 timmar för produktion som omfattar mer än 200 000 kubikmeter per kalenderår.
20.20	B	30	2. För en verksamhet som är tillståndspliktig enligt 8 kap. 3 § miljöprövningsförordningen är tillsynstiden 30 timmar för produktion som inte omfattas av 1.
20.30	C	18	För en verksamhet som är anmälningspliktig enligt 8 kap. 4 § miljöprövningsförordningen är tillsynstiden 18 timmar.
20.40	C	18	För en verksamhet som är anmälningspliktig enligt 8 kap. 5 § miljöprövningsförordningen är tillsynstiden 18 timmar.
20.50-i	B	137	1. För en verksamhet som är tillståndspliktig enligt 8 kap. 6 § miljöprövningsförordningen är tillsynstiden 137 timmar för produktion som omfattar mer än 20 000 ton per kalenderår. IUV-tillägg tillämpas.
20.50-i	B	64	2. För en verksamhet som är tillståndspliktig enligt 8 kap. 6 § miljöprövningsförordningen är tillsynstiden 64 timmar för produktion som inte omfattas av 1. IUV-tillägg tillämpas.
20.60	C	18	För en verksamhet som är anmälningspliktig enligt 8 kap. 7 § miljöprövningsförordningen är tillsynstiden 18 timmar.
20.70	B	13	För en verksamhet som är tillståndspliktig enligt 8 kap. 8 § miljöprövningsförordningen är tillsynstiden 13 timmar.
20.80	C	9	För en verksamhet som är anmälningspliktig enligt 8 kap. 9 § miljöprövningsförordningen är tillsynstiden 9 timmar.

20.90	C	6	För en verksamhet som är anmälningspliktig enligt 8 kap. 10 § miljöprövningsförordningen är tillsynstiden 6 timmar.
20.91	C	9	För en verksamhet som är anmälningspliktig enligt 8 kap. 11 § miljöprövningsförordningen är tillsynstiden 9 timmar.
			VERKSAMHETSGRUPP MASSA, PAPPER OCH PAPPERSVAROR
21.40	B	47	För en verksamhet som är tillståndspliktig enligt 9 kap. 3 § miljöprövningsförordningen är tillsynstiden 47 timmar.
			VERKSAMHETSGRUPP FOTOGRAFISK OCH GRAFISK PRODUKTION
22.10	C	18	För en verksamhet som är anmälningspliktig enligt 10 kap. 1 § miljöprövningsförordningen är tillsynstiden 18 timmar.
22.20	C	9	För en verksamhet som är anmälningspliktig enligt 10 kap. 2 § miljöprövningsförordningen är tillsynstiden 9 timmar.
22.30	B	30	För en verksamhet som är tillståndspliktig enligt 10 kap. 3 § miljöprövningsförordningen är tillsynstiden 30 timmar.
22.40	C	9	För en verksamhet som är anmälningspliktig enligt 10 kap. 4 § miljöprövningsförordningen är tillsynstiden 9 timmar.
			VERKSAMHETSGRUPP KEMISKA PRODUKTER
			Verksamhetsgrupp Organiska kemikalier
24.01-i, 24.02-i, 24.03-i, 24.04-i, 24.05-i, 24.06-i, 24.07-i, 24.08-i, 24.09-i, 24.10-i, 24.11-i, 24.12-i, 24.13-i, 24.14-i, 24.15-i, 24.16-i, 24.17-i, 24.18-i, 24.19-i, 24.20-i, 24.21-i och 24.22-i	A/B	137	1. För en verksamhet som är tillståndspliktig enligt någon av 12 kap. 1-22 § miljöprövningsförordningen är tillsynstiden 137 timmar för anläggning med en produktionsmängd på mer än 20 000 ton per kalenderår. IUV-tillägg tillämpas.
24.01-i, 24.02-i, 24.03-i, 24.04-i, 24.05-i, 24.06-i, 24.07-i, 24.08-i, 24.09-i, 24.10-i, 24.11-i, 24.12-i, 24.13-i, 24.14-i, 24.15-i, 24.16-i, 24.17-i, 24.18-i, 24.19-i, 24.20-i, 24.21-i och 24.22-i	A/B	90	2. För en verksamhet som är tillståndspliktig enligt någon av 12 kap. 1-22 § miljöprövningsförordningen är tillsynstiden 90 timmar för anläggning med en produktionsmängd på högst 20 000 ton per kalenderår. IUV-tillägg tillämpas.

			Verksamhetsgrupp Oorganiska kemikalier
24.24-i	B	90	För en verksamhet som är tillståndspliktig enligt 12 kap. 24 § miljöprövningsförordningen är tillsynstiden 90 timmar. IUV-tillägg tillämpas.
24.25-i, 24.26-i, 24.27-i, 24.28-i, 24.29-i, 24.30-i, 24.31-i och 24.32-i	A/B	137	1. För en verksamhet som är tillståndspliktig enligt någon av 12 kap. 25-32 § miljöprövningsförordningen är tillsynstiden 137 timmar för anläggning med en produktionsmängd på mer än 20 000 ton per kalenderår. IUV-tillägg tillämpas.
24.25-i, 24.26-i, 24.27-i, 24.28-i, 24.29-i, 24.30-i, 24.31-i och 24.32-i	A/B	90	2. För en verksamhet som är tillståndspliktig enligt någon av 12 kap. 25-32 § miljöprövningsförordningen är tillsynstiden 90 timmar för anläggning med en produktionsmängd på högst 20 000 ton per kalenderår. IUV-tillägg tillämpas.
			Verksamhetsgrupp Gödselmedel
24.33-i och 24.34-i	A/B	184	1. För en verksamhet som är tillståndspliktig enligt 12 kap. 33 eller 34 § miljöprövningsförordningen är tillsynstiden 184 timmar för anläggning med en produktionsmängd på mer än 20 000 ton per kalenderår. IUV-tillägg tillämpas.
24.33-i och 24.34-i	A/B	90	2. För en verksamhet som är tillståndspliktig enligt 12 kap. 33 eller 34 § miljöprövningsförordningen är tillsynstiden 90 timmar för anläggning med en produktionsmängd på högst 20 000 ton per kalenderår. IUV-tillägg tillämpas.
			Verksamhetsgrupp Växtskyddsmedel och biocider
24.35-i och 24.36-i	A/B	184	1. För en verksamhet som är tillståndspliktig enligt 12 kap. 35 eller 36 § miljöprövningsförordningen är tillsynstiden 184 timmar för anläggning med en produktionsmängd på mer än 1 000 ton per kalenderår. IUV-tillägg tillämpas.
24.35-i och 24.36-i	A/B	90	1. För en verksamhet som är tillståndspliktig enligt 12 kap. 35 eller 36 § miljöprövningsförordningen är tillsynstiden 90 timmar för anläggning med en produktionsmängd på mer än 1 000 ton per kalenderår. IUV-tillägg tillämpas.
24.37	B	137	För en verksamhet som är tillståndspliktig enligt 12 kap. 37 § miljöprövningsförordningen är tillsynstiden 137 timmar.
			Verksamhetsgrupp Läkemedel
24.38-i och 24.39-i	A/B	137	1. För en verksamhet som är tillståndspliktig enligt 12 kap. 38 eller 39 § miljöprövningsförordningen är tillsynstiden 137 timmar för anläggning med en produktionsmängd på mer än 20 000 ton per kalenderår. IUV-tillägg tillämpas.

24.38-i och 24.39-i	A/B	90	2. För en verksamhet som är tillståndspliktig enligt 12 kap. 38 eller 39 § miljöprövningsförordningen är tillsynstiden 90 timmar för anläggning med en produktionsmängd på högst 1 000 ton per kalenderår. IUV-tillägg tillämpas.
24.40	C	18	För en verksamhet som är anmälningspliktig enligt 12 kap. 40 § miljöprövningsförordningen är tillsynstiden 18 timmar.
24.41	C	18	För en verksamhet som är anmälningspliktig enligt 12 kap. 41 § miljöprövningsförordningen är tillsynstiden 18 timmar.
			Verksamhetsgrupp Sprängämnen
24.42-i och 24.43-i	A/B	137	1. För en verksamhet som är tillståndspliktig enligt 12 kap. 42 eller 43 § miljöprövningsförordningen är tillsynstiden 137 timmar för anläggning med en produktionsmängd på mer än 1 000 ton per kalenderår. IUV-tillägg tillämpas.
24.42-i och 24.43-i	A/B	90	2. För en verksamhet som är tillståndspliktig enligt 12 kap. 42 eller 43 § miljöprövningsförordningen är tillsynstiden 90 timmar för anläggning med en produktionsmängd på högst 1 000 ton per kalenderår. IUV-tillägg tillämpas.
			Verksamhetsgrupp Annan kemisk tillverkning
24.44	C	18	För en verksamhet som är anmälningspliktig enligt 12 kap. 44 § miljöprövningsförordningen är tillsynstiden 18 timmar.
24.45	B	30	1. För en verksamhet som är tillståndspliktig enligt 12 kap. 45 § miljöprövningsförordningen är tillsynstiden 30 timmar om verksamheten avser tillverkning av gas- eller vätskeformiga kemiska produkter.
24.45	B	64	2. För en verksamhet som är tillståndspliktig enligt 12 kap. 45 § miljöprövningsförordningen är tillsynstiden 64 timmar om verksamheten avser tillverkning av läkemedelssubstanser genom extraktion ur biologiskt material.
24.45	B	30	3. För en verksamhet som är tillståndspliktig enligt 12 kap. 45 § miljöprövningsförordningen är tillsynstiden 30 timmar om verksamheten avser tillverkning av sprängämnen.
24.45	B	30	4. För en verksamhet som är tillståndspliktig enligt 12 kap. 45 § miljöprövningsförordningen är tillsynstiden 30 timmar om verksamheten avser tillverkning av pyrotekniska artiklar.
24.45	B	13	5. För en verksamhet som är tillståndspliktig enligt 12 kap. 45 § miljöprövningsförordningen är tillsynstiden 13 timmar om verksamheten avser tillverkning av ammunition.

24.46	C	9	För en verksamhet som är anmälningspliktig enligt 12 kap. 46 § miljöprövningsförordningen är tillsynstiden 9 timmar.
24.47	C	18	För en verksamhet som är anmälningspliktig enligt 12 kap. 47 § miljöprövningsförordningen är tillsynstiden 18 timmar.
			VERKSAMHETSGRUPP GUMMI- OCH PLASTVAROR
25.10	B	64	1. För en verksamhet som är tillståndspliktig enligt 13 kap. 1 § miljöprövningsförordningen är tillsynstiden 64 timmar för en produktion av mer än 10 000 ton per kalenderår.
25.10	B	30	2. För en verksamhet som är tillståndspliktig enligt 13 kap. 1 § miljöprövningsförordningen är tillsynstiden 30 timmar för en produktion som inte omfattas av 1.
25.11	C	18	För en verksamhet som är anmälningspliktig enligt 13 kap. 2 § miljöprövningsförordningen är tillsynstiden 18 timmar.
25.20	B	30	1. För en verksamhet som är tillståndspliktig enligt 13 kap. 3 § miljöprövningsförordningen är tillsynstiden 30 timmar för en produktion av mer än 100 ton per kalenderår.
25.20	B	13	2. För en verksamhet som är tillståndspliktig enligt 13 kap. 3 § miljöprövningsförordningen är tillsynstiden 13 timmar för en produktion som inte omfattas av 1.
25.30	C	9	För en verksamhet som är anmälningspliktig enligt 13 kap. 4 § miljöprövningsförordningen är tillsynstiden 9 timmar.
25.40	B	30	För en verksamhet som är tillståndspliktig enligt 13 kap. 5 § miljöprövningsförordningen är tillsynstiden 30 timmar.
25.50	C	9	För en verksamhet som är anmälningspliktig enligt 13 kap. 6 § miljöprövningsförordningen är tillsynstiden 9 timmar.
			VERKSAMHETSGRUPP MINERALISKA PRODUKTER
			Verksamhetsgrupp Glas, glasvaror och keramiska produkter
26.05-i	B	64	För en verksamhet som är tillståndspliktig enligt 14 kap. 1 § miljöprövningsförordningen är tillsynstiden 64 timmar. IUV-tillägg tillämpas.
26.10-i	B	90	1. För en verksamhet som är tillståndspliktig enligt 14 kap. 2 § miljöprövningsförordningen är tillsynstiden 90 timmar om verksamheten avser tillverkning av mineralull med smältning av mer än 10 000 ton mineraler per kalenderår. IUV-tillägg tillämpas.

26.10-i	B	30	2. För en verksamhet som är tillståndspliktig enligt 14 kap. 2 § miljöprövningsförordningen är tillsynstiden 30 timmar om verksamheten avser tillverkning av mineralull med smältning av mer än 5 000 ton men högst 10 000 ton mineraler per kalenderår. IUV-tillägg tillämpas.
26.20	B	64	1. För en verksamhet som är tillståndspliktig enligt 14 kap. 3 § miljöprövningsförordningen är tillsynstiden 64 timmar vid förbrukning av mer än 2 000 ton glasråvaror med tillsats av bly- eller arsenikföreningar per kalenderår.
26.20	B	30	2. För en verksamhet som är tillståndspliktig enligt 14 kap. 3 § miljöprövningsförordningen är tillsynstiden 30 timmar vid förbrukning av mer än 500 ton men högst 2 000 ton glasråvaror med tillsats av bly- eller arsenikföreningar per kalenderår.
26.20	B	13	3. För en verksamhet som är tillståndspliktig enligt 14 kap. 3 § miljöprövningsförordningen är tillsynstiden 13 timmar vid förbrukning av mer än 5 ton men högst 500 ton glasråvaror med tillsats av bly- eller arsenikföreningar per kalenderår.
26.20	B	64	4. För en verksamhet som är tillståndspliktig enligt 14 kap. 3 § miljöprövningsförordningen är tillsynstiden 64 timmar vid förbrukning av mer än 3 000 ton andra glasråvaror än de som avses i 1-3 per kalenderår.
26.20	B	30	5. För en verksamhet som är tillståndspliktig enligt 14 kap. 3 § miljöprövningsförordningen är tillsynstiden 30 timmar vid förbrukning av mer än 1 000 ton men högst 3 000 ton andra glasråvaror än de som avses i 1-3 per kalenderår.
26.20	B	13	6. För en verksamhet som är tillståndspliktig enligt 14 kap. 3 § miljöprövningsförordningen är tillsynstiden 13 timmar vid förbrukning av högst 1 000 ton andra glasråvaror än de som avses i 1-3 per kalenderår.
26.30	C	9	För en verksamhet som är anmälningspliktig enligt 14 kap. 4 § miljöprövningsförordningen är tillsynstiden 9 timmar.
26.40	C	18	För en verksamhet som är anmälningspliktig enligt 14 kap. 5 § miljöprövningsförordningen är tillsynstiden 18 timmar.
26.50-i	B	30	För verksamhet som är tillståndspliktig enligt 14 kap. 6 § miljöprövningsförordningen är tillsynstiden 30 timmar. IUV-tillägg tillämpas.
26.51	B	30	För verksamhet som är tillståndspliktig enligt 14 kap. 7 § miljöprövningsförordningen är tillsynstiden 30 timmar.
26.60	C	18	För en verksamhet som är anmälningspliktig enligt 14 kap. 8 § miljöprövningsförordningen är tillsynstiden 18 timmar.

			Verksamhetsgrupp Cement, betong, kalk, krita och gips
26.80	B	184	För en verksamhet som är tillståndspliktig enligt 14 kap. 10 § miljöprövningsförordningen är tillsynstiden 184 timmar.
26.90-i	B	30	För en verksamhet som är tillståndspliktig enligt 14 kap. 11 § miljöprövningsförordningen är tillsynstiden 30 timmar. IUV-tillägg tillämpas.
26.100	C	18	För en verksamhet som är anmälningspliktig enligt 14 kap. 12 § miljöprövningsförordningen är tillsynstiden 18 timmar.
26.110	C	9	För en verksamhet som är anmälningspliktig enligt 14 kap. 13 § miljöprövningsförordningen är tillsynstiden 9 timmar.
26.120	C	18	För en verksamhet som är anmälningspliktig enligt 14 kap. 14 § miljöprövningsförordningen är tillsynstiden 18 timmar.
			Verksamhetsgrupp Andra mineraliska produkter
26.130-i och 26.140	B	64	För en verksamhet som är tillståndspliktig enligt 14 kap. 15 eller 16 § miljöprövningsförordningen är tillsynstiden 64 timmar. IUV-tillägg tillämpas.
26.150	C	18	För en verksamhet som är anmälningspliktig enligt 14 kap. 17 § miljöprövningsförordningen är tillsynstiden 18 timmar.
26.160	C	9	För en verksamhet som är anmälningspliktig enligt 14 kap. 18 § miljöprövningsförordningen är tillsynstiden 9 timmar.
26.170-i	B	30	För en verksamhet som är tillståndspliktig enligt 14 kap. 19 § miljöprövningsförordningen är tillsynstiden 30 timmar. IUV-tillägg tillämpas.
26.180	C	18	För en verksamhet som är anmälningspliktig enligt 14 kap. 20 § miljöprövningsförordningen är tillsynstiden 18 timmar.
			VERKSAMHETSGRUPP STÅL OCH METALL
27.32	B	90	1. För en verksamhet som är tillståndspliktig enligt 15 kap. 7 § miljöprövningsförordningen är tillsynstiden 90 timmar om verksamheten avser kallvalsning av mer än 50 000 ton stål per kalenderår.
27.32	B	64	2. För en verksamhet som är tillståndspliktig enligt 15 kap. 7 § miljöprövningsförordningen är tillsynstiden 64 timmar om verksamheten inte omfattas av 1.
27.40-i	B	64	1. För en verksamhet som är tillståndspliktig enligt 15 kap. 8 § miljöprövningsförordningen är tillsynstiden 64 timmar om verksamheten avser gjuteri där form- eller kärnsand används med en produktion av mer än 10 000 ton per kalenderår. IUV-tillägg tillämpas.

27.40-i	B	30	2. För en verksamhet som är tillståndspliktig enligt 15 kap. 8 § miljöprövningsförordningen är tillsynstiden 30 timmar om verksamheten avser gjuteri där form- eller kärnsand används med en produktion av högst 10 000 ton per kalenderår. IUV-tillägg tillämpas.
27.40-i	B	30	3. För en verksamhet som är tillståndspliktig enligt 15 kap. 8 § miljöprövningsförordningen är tillsynstiden 30 timmar om verksamheten avser gjuteri där form- eller kärnsand inte används med en produktion av mer än 10 000 ton per kalenderår. IUV-tillägg tillämpas.
27.40-i	B	13	4. För en verksamhet som är tillståndspliktig enligt 15 kap. 8 § miljöprövningsförordningen är tillsynstiden 13 timmar om verksamheten avser gjuteri där form- eller kärnsand inte används med en produktion av högst 10 000 ton per kalenderår. IUV-tillägg tillämpas.
27.50	B	30	1. För en verksamhet som är tillståndspliktig enligt 15 kap. 9 § miljöprövningsförordningen är tillsynstiden 30 timmar om verksamheten avser gjutning av järn eller stål där form- eller kärnsand används med en produktion av mer än 1 000 ton men högst 5 000 ton per kalenderår.
27.50	B	13	2. För en verksamhet som är tillståndspliktig enligt 15 kap. 9 § miljöprövningsförordningen är tillsynstiden 13 timmar om verksamheten avser gjutning av järn eller stål där form- eller kärnsand används med en produktion av högst 1 000 ton per kalenderår.
27.50	B	13	3. För en verksamhet som är tillståndspliktig enligt 15 kap. 9 § miljöprövningsförordningen är tillsynstiden 13 timmar om verksamheten avser gjutning av järn eller stål där form- eller kärnsand inte används med en produktion av mer än 1 000 ton men högst 5 000 ton per kalenderår.
27.50	B	6	4. För en verksamhet som är tillståndspliktig enligt 15 kap. 9 § miljöprövningsförordningen är tillsynstiden 6 timmar om verksamheten avser gjutning av järn eller stål där form- eller kärnsand inte används med en produktion av högst 1 000 ton per kalenderår.
27.50	B	90	5. För en verksamhet som är tillståndspliktig enligt 15 kap. 9 § miljöprövningsförordningen är tillsynstiden 90 timmar om verksamheten avser gjutning av zink med en produktion av mer än 3 000 ton men högst 5 000 ton per kalenderår.
27.50	B	30	6. För en verksamhet som är tillståndspliktig enligt 15 kap. 9 § miljöprövningsförordningen är tillsynstiden 30 timmar om verksamheten avser gjutning av zink med en produktion av mer än 1 000 ton men högst 3 000 ton per kalenderår.

27.50	B	13	7. För en verksamhet som är tillståndspliktig enligt 15 kap. 9 § miljöprövningsförordningen är tillsynstiden 13 timmar om verksamheten avser gjutning av zink med en produktion av högst 1 000 ton per kalenderår.
27.50	B	30	8. För en verksamhet som är tillståndspliktig enligt 15 kap. 9 § miljöprövningsförordningen är tillsynstiden 30 timmar om verksamheten avser gjutning av aluminium eller magnesium där form- eller kärnsand används med en produktion av mer än 1 000 ton men högst 5 000 ton per kalenderår.
27.50	B	13	9. För en verksamhet som är tillståndspliktig enligt 15 kap. 9 § miljöprövningsförordningen är tillsynstiden 13 timmar om verksamheten avser gjutning av aluminium eller magnesium där form- eller kärnsand används med en produktion av högst 1 000 ton per kalenderår.
27.50	B	13	10. För en verksamhet som är tillståndspliktig enligt 15 kap. 9 § miljöprövningsförordningen är tillsynstiden 13 timmar om verksamheten avser gjutning av aluminium eller magnesium där form- eller kärnsand inte används med en produktion av mer än 1 000 ton men högst 5 000 ton per kalenderår.
27.50	B	9	11. För en verksamhet som är tillståndspliktig enligt 15 kap. 9 § miljöprövningsförordningen är tillsynstiden 9 timmar om verksamheten avser gjutning av aluminium eller magnesium där form- eller kärnsand inte används med en produktion av högst 1 000 ton per kalenderår.
27.60	C	6	För en verksamhet som är anmälningspliktig enligt 15 kap. 10 § miljöprövningsförordningen är tillsynstiden 6 timmar.
27.80-i	B	184	1. För en verksamhet som är tillståndspliktig enligt 15 kap. 12 § miljöprövningsförordningen är tillsynstiden 184 timmar för ferrolegeringsverk. IUV-tillägg tillämpas.
27.80-i	B	30	2. För en verksamhet som är tillståndspliktig enligt 15 kap. 12 § miljöprövningsförordningen är tillsynstiden 30 timmar om verksamheten inte omfattas av 1. IUV-tillägg tillämpas.
27.101-i	B	184	1. För en verksamhet som är tillståndspliktig enligt 15 kap. 14 § miljöprövningsförordningen är tillsynstiden 184 timmar om verksamheten avser gjutning av zink med en smältning av mer än 20 000 ton per kalenderår. IUV-tillägg tillämpas.

27.101-i	B	137	2. För en verksamhet som är tillståndspliktig enligt 15 kap. 14 § miljöprövningsförordningen är tillsynstiden 137 timmar om verksamheten avser gjutning av zink med en smältning av mer än 10 000 ton men högst 20 000 ton per kalenderår. IUV-tillägg tillämpas.
27.101-i	B	90	3. För en verksamhet som är tillståndspliktig enligt 15 kap. 14 § miljöprövningsförordningen är tillsynstiden 90 timmar om verksamheten avser gjutning av zink med en smältning av högst 10 000 ton per kalenderår. IUV-tillägg tillämpas.
27.101-i	B	64	4. För en verksamhet som är tillståndspliktig enligt 15 kap. 14 § miljöprövningsförordningen är tillsynstiden 64 timmar om verksamheten avser gjutning av aluminium eller magnesium där form- eller kärnsand används med en smältning av mer än 10 000 ton per kalenderår. IUV-tillägg tillämpas.
27.101-i	B	30	5. För en verksamhet som är tillståndspliktig enligt 15 kap. 14 § miljöprövningsförordningen är tillsynstiden 30 timmar om verksamheten avser gjutning av aluminium eller magnesium där form- eller kärnsand används med en smältning av högst 10 000 ton per kalenderår. IUV-tillägg tillämpas.
27.101-i	B	30	6. För en verksamhet som är tillståndspliktig enligt 15 kap. 14 § miljöprövningsförordningen är tillsynstiden 30 timmar om verksamheten avser gjutning av aluminium eller magnesium där form- eller kärnsand inte används med en smältning av mer än 10 000 ton per kalenderår. IUV-tillägg tillämpas.
27.101-i	B	13	7. För en verksamhet som är tillståndspliktig enligt 15 kap. 14 § miljöprövningsförordningen är tillsynstiden 13 timmar om verksamheten avser gjutning av aluminium eller magnesium där form- eller kärnsand inte används med en smältning av högst 10 000 ton per kalenderår. IUV-tillägg tillämpas.
27.101-i	B	184	8. För en verksamhet som är tillståndspliktig enligt 15 kap. 14 § miljöprövningsförordningen är tillsynstiden 184 timmar om verksamheten avser smältning av icke-järnmetaller vid andra anläggningar än för gjutning, eller smältning av andra icke-järnmetaller än zink, aluminium eller magnesium vid anläggning för gjutning med en smältning av mer än 80 000 ton per kalenderår. IUV-tillägg tillämpas.

27.101-i	B	137	9. För en verksamhet som är tillståndspliktig enligt 15 kap. 14 § miljöprövningsförordningen är tillsynstiden 137 timmar om verksamheten avser smältning av icke-järnmetaller vid andra anläggningar än för gjutning, eller smältning av andra icke-järnmetaller än zink, aluminium eller magnesium vid anläggning för gjutning med en smältning av mer än 20 000 ton men högst 80 000 ton per kalenderår. IUV-tillägg tillämpas.
27.101-i	B	64	10. För en verksamhet som är tillståndspliktig enligt 15 kap. 14 § miljöprövningsförordningen är tillsynstiden 64 timmar om verksamheten avser smältning av icke-järnmetaller vid andra anläggningar än för gjutning, eller smältning av andra icke-järnmetaller än zink, aluminium eller magnesium vid anläggning för gjutning med en smältning av högst 20 000 ton per kalenderår. IUV-tillägg tillämpas.
27.110	B	64	1. För en verksamhet som är tillståndspliktig enligt 15 kap. 15 § miljöprövningsförordningen är tillsynstiden 64 timmar för en produktion av mer än 3 000 ton men högst 5 000 ton per kalenderår.
27.110	B	30	2. För en verksamhet som är tillståndspliktig enligt 15 kap. 15 § miljöprövningsförordningen är tillsynstiden 30 timmar om verksamheten inte omfattas av 1.
27.120	B	227	1. För en verksamhet som är tillståndspliktig enligt 15 kap. 16 § miljöprövningsförordningen är tillsynstiden 227 timmar för en produktion av mer än 80 000 ton per kalenderår.
27.120	B	137	2. För en verksamhet som är tillståndspliktig enligt 15 kap. 16 § miljöprövningsförordningen är tillsynstiden 137 timmar för en produktion av mer än 20 000 ton men högst 80 000 ton per kalenderår.
27.120	B	64	3. För en verksamhet som är tillståndspliktig enligt 15 kap. 16 § miljöprövningsförordningen är tillsynstiden 64 timmar för en produktion av mer än 3 000 ton men högst 20 000 ton per kalenderår.
27.120	B	30	4. För en verksamhet som är tillståndspliktig enligt 15 kap. 16 § miljöprövningsförordningen är tillsynstiden 30 timmar om verksamheten inte omfattas av någon av 1-3.
27.130	B	90	1. För en verksamhet som är tillståndspliktig enligt 15 kap. 17 § miljöprövningsförordningen är tillsynstiden 90 timmar för en produktion av mer än 3 000 ton men högst 5 000 ton per kalenderår.
27.130	B	30	2. För en verksamhet som är tillståndspliktig enligt 15 kap. 17 § miljöprövningsförordningen är tillsynstiden 30 timmar för en produktion av mer än 1 000 ton men högst 3 000 ton per kalenderår.
27.130	B	13	3. För en verksamhet som är tillståndspliktig enligt 15 kap. 17 § miljöprövningsförordningen är tillsynstiden 13 timmar för en produktion av mer än 200 ton men högst 1 000 ton per kalenderår.

27.130	B	6	4. För en verksamhet som är tillståndspliktig enligt 15 kap. 17 § miljöprövningsförordningen är tillsynstiden 6 timmar om verksamheten inte omfattas av någon av 1-3.
27.140	C	9	För en verksamhet som är anmälningspliktig enligt 15 kap. 18 § miljöprövningsförordningen är tillsynstiden 9 timmar.
			VERKSAMHETSGRUPP METALL- OCH PLASTYTBEHANDLING, AVFETTNING OCH FÄRGBORTTAGNING
28.10-i	B	64	1. För en verksamhet som är tillståndspliktig enligt 16 kap. 1 § miljöprövningsförordningen är tillsynstiden 64 timmar om utsläpp av process- och sköljvatten är större än 10 000 kubikmeter per kalenderår. IUV-tillägg tillämpas.
28.10-i	B	30	2. För en verksamhet som är tillståndspliktig enligt 16 kap. 1 § miljöprövningsförordningen är tillsynstiden 30 timmar om utsläpp av process- och sköljvatten är större än 1 000 kubikmeter men högst 10 000 kubikmeter per kalenderår. IUV-tillägg tillämpas.
28.10-i	B	13	3. För en verksamhet som är tillståndspliktig enligt 16 kap. 1 § miljöprövningsförordningen är tillsynstiden 13 timmar om utsläpp av process- och sköljvatten är större än 100 kubikmeter men högst 1 000 kubikmeter per kalenderår. IUV-tillägg tillämpas.
28.10-i	B	6	4. För en verksamhet som är tillståndspliktig enligt 16 kap. 1 § miljöprövningsförordningen är tillsynstiden 6 timmar om verksamheten inte omfattas av någon av 1-3. IUV-tillägg tillämpas.
28.20 och 28.30	B	64	1. För en verksamhet som är tillståndspliktig enligt 16 kap. 2 eller 4 § miljöprövningsförordningen är tillsynstiden 64 timmar för anläggning som ger upphov till utsläpp av avloppsvatten om mer än 10 000 kubikmeter per kalenderår.
28.20 och 28.30	B	30	2. För en verksamhet som är tillståndspliktig enligt 16 kap. 2 eller 4 § miljöprövningsförordningen är tillsynstiden 30 timmar för anläggning som ger upphov till utsläpp av avloppsvatten om mer än 1 000 kubikmeter men högst 10 000 kubikmeter per kalenderår.
28.20 och 28.30	B	13	3. För en verksamhet som är tillståndspliktig enligt 16 kap. 2 eller 4 § miljöprövningsförordningen är tillsynstiden 13 timmar för anläggning som ger upphov till utsläpp av avloppsvatten om mer än 100 kubikmeter men högst 1 000 kubikmeter per kalenderår.

28.20 och 28.30	B	6	4. För en verksamhet som är tillståndspliktig enligt 16 kap. 2 eller 4 § miljöprövningsförordningen är tillsynstiden 6 timmar för anläggning som ger upphov till utsläpp av avloppsvatten som inte omfattas av någon av 1-3.
28.25	C	9	För en verksamhet som är anmälningspliktig enligt 16 kap. 3 § miljöprövningsförordningen är tillsynstiden 9 timmar.
28.40	C	6	För en verksamhet som är anmälningspliktig enligt 16 kap. 5 § miljöprövningsförordningen är tillsynstiden 6 timmar.
28.50	B	30	1. För en verksamhet som är tillståndspliktig enligt 16 kap. 6 § miljöprövningsförordningen (verksamhetskod 28.50) är tillsynstiden 30 timmar för varmförzinkning med uppsamling och filter för flussrök med en förbrukning av mer än 10 000 ton zink per kalenderår.
28.50	B	13	2. För en verksamhet som är tillståndspliktig enligt 16 kap. 6 § miljöprövningsförordningen (verksamhetskod 28.50) är tillsynstiden 13 timmar för varmförzinkning med uppsamling och filter för flussrök med en förbrukning av mer än 1 000 ton men högst 10 000 ton zink per kalenderår.
28.50	B	6	3. För en verksamhet som är tillståndspliktig enligt 16 kap. 6 § miljöprövningsförordningen (verksamhetskod 28.50) är tillsynstiden 6 timmar för varmförzinkning med uppsamling och filter för flussrök med en förbrukning av mer än 100 ton men högst 1 000 ton zink per kalenderår.
28.50	B	3	4. För en verksamhet som är tillståndspliktig enligt 16 kap. 6 § miljöprövningsförordningen (verksamhetskod 28.50) är tillsynstiden 3 timmar för varmförzinkning med uppsamling och filter för flussrök med en förbrukning av högst 100 ton zink per kalenderår.
28.50	B	30	5. För en verksamhet som är tillståndspliktig enligt 16 kap. 6 § miljöprövningsförordningen (verksamhetskod 28.50) är tillsynstiden 30 timmar för varmförzinkning utan uppsamling och filter för flussrök med en förbrukning av mer än 10 000 ton zink per kalenderår.
28.50	B	30	6. För en verksamhet som är tillståndspliktig enligt 16 kap. 6 § miljöprövningsförordningen (verksamhetskod 28.50) är tillsynstiden 30 timmar för varmförzinkning utan uppsamling och filter för flussrök med en förbrukning av mer än 1 000 ton men högst 10 000 ton zink per kalenderår.

28.50	B	13	7. För en verksamhet som är tillståndspliktig enligt 16 kap. 6 § miljöprövningsförordningen (verksamhetskod 28.50) är tillsynstiden 13 timmar för varmförzinkning utan uppsamling och filter för flussrök med en förbrukning av mer än 100 ton zink per kalenderår.
28.50	B	6	8. För en verksamhet som är tillståndspliktig enligt 16 kap. 6 § miljöprövningsförordningen (verksamhetskod 28.50) är tillsynstiden 6 timmar för varmförzinkning utan uppsamling och filter för flussrök med en förbrukning av högst 100 ton zink per kalenderår.
28.50	B	64	9. För en verksamhet som är tillståndspliktig enligt 16 kap. 6 § miljöprövningsförordningen (verksamhetskod 28.50) är tillsynstiden 64 timmar för annan verksamhet än varmförzinkning med utsläpp av mer än 10 000 kubikmeter avloppsvatten per kalenderår.
28.50	B	30	10.För en verksamhet som är tillståndspliktig enligt 16 kap. 6 § miljöprövningsförordningen (verksamhetskod 28.50) är tillsynstiden 30 timmar för annan verksamhet än varmförzinkning om utsläpp av process- och sköljvatten är större än 1 000 kubikmeter men högst 10 000 kubikmeter per kalenderår.
28.50	B	13	11. För en verksamhet som är tillståndspliktig enligt 16 kap. 6 § miljöprövningsförordningen (verksamhetskod 28.50) är tillsynstiden 13 timmar för annan verksamhet än varmförzinkning om utsläpp av process- och sköljvatten är större än 100 kubikmeter men högst 1 000 kubikmeter per kalenderår.
28.50	B	6	12. För en verksamhet som är tillståndspliktig enligt 16 kap. 6 § miljöprövningsförordningen (verksamhetskod 28.50) är tillsynstiden 6 timmar för annan verksamhet än varmförzinkning om utsläpp av process- och sköljvatten är högst 100 kubikmeter per kalenderår.
28.50	B	6	13. För en verksamhet som är tillståndspliktig enligt 16 kap. 6 § miljöprövningsförordningen (verksamhetskod 28.50) är tillsynstiden 6 timmar för annan verksamhet än varmförzinkning som inte medför utsläpp av process- och sköljvatten.
28.80	B	30	För en verksamhet som är tillståndspliktig enligt 16 kap. 8 § miljöprövningsförordningen är tillsynstiden 30 timmar.
28.90	C	18	För en verksamhet som är anmälningspliktig enligt 16 kap. 9 § miljöprövningsförordningen är tillsynstiden 18 timmar.
28.95	C	9	För en verksamhet som är anmälningspliktig enligt 16 kap. 10 § miljöprövningsförordningen är tillsynstiden 9 timmar.

			VERKSAMHETSGRUPP ELEKTRISKA ARTIKLAR
31.20	B	64	För en verksamhet som är tillståndspliktig enligt 17 kap. 2 § miljöprövningsförordningen är tillsynstiden 64 timmar.
31.30	C	9	För en verksamhet som är anmälningspliktig enligt 17 kap. 3 § miljöprövningsförordningen är tillsynstiden 9 timmar.
31.60	C	18	För en verksamhet som är anmälningspliktig enligt 17 kap. 6 § miljöprövningsförordningen är tillsynstiden 18 timmar.
			VERKSAMHETSGRUPP METALLBEARBETNING
			Verksamhetsgrupp Motorer, turbiner och reaktorer
34.10	C	18	För en verksamhet som är anmälningspliktig enligt 18 kap. 1 § miljöprövningsförordningen är tillsynstiden 18 timmar.
34.20	C	9	För en verksamhet som är anmälningspliktig enligt 18 kap. 2 § miljöprövningsförordningen är tillsynstiden 9 timmar.
			Verksamhetsgrupp Motorfordon
34.30	B	184	1. För en verksamhet som är tillståndspliktig enligt 18 kap. 3 § miljöprövningsförordningen är tillsynstiden 184 timmar för en tillverkning och sammansättning av fler än 100 000 motorfordon per kalenderår med en totalvikt per fordon som uppgår till högst 3,5 ton.
34.30	B	64	2. För en verksamhet som är tillståndspliktig enligt 18 kap. 3 § miljöprövningsförordningen är tillsynstiden 64 timmar för en tillverkning och sammansättning av fler än 25 000 motorfordon men högst 100 000 motorfordon per kalenderår med en totalvikt per fordon som uppgår till högst 3,5 ton.
34.30	B	30	3. För en verksamhet som är tillståndspliktig enligt 18 kap. 3 § miljöprövningsförordningen är tillsynstiden 30 timmar för en tillverkning och sammansättning av högst 25 000 motorfordon per kalenderår med en totalvikt per fordon som uppgår till högst 3,5 ton.
34.30	B	184	4. För en verksamhet som är tillståndspliktig enligt 18 kap. 3 § miljöprövningsförordningen är tillsynstiden 184 timmar ör en tillverkning och sammansättning av fler än 20 000 motorfordon per kalenderår med en totalvikt per fordon som uppgår till mer än 3,5 ton.
34.30	B	64	5. För en verksamhet som är tillståndspliktig enligt 18 kap. 3 § miljöprövningsförordningen är tillsynstiden 64 timmar för en tillverkning och sammansättning av fler än 1 000 motorfordon men högst 20 000 motorfordon per kalenderår med en totalvikt per fordon som uppgår till mer än 3,5 ton.

34.30	B	30	6. För en verksamhet som är tillståndspliktig enligt 18 kap. 3 § miljöprövningsförordningen är tillsynstiden 30 timmar för en tillverkning och sammansättning av högst 1 000 motorfordon per kalenderår med en totalvikt per fordon som uppgår till mer än 3,5 ton.
34.40	C	18	För en verksamhet som är anmälningspliktig enligt 18 kap. 4 § miljöprövningsförordningen är tillsynstiden 18 timmar.
			Verksamhetsgrupp Järnvägsutrustning och flygplan
34.50	C	18	För en verksamhet som är anmälningspliktig enligt 18 kap. 5 § miljöprövningsförordningen är tillsynstiden 18 timmar.
			Verksamhetsgrupp Maskinell bearbetning
34.70	B	90	1. För en verksamhet som är tillståndspliktig enligt 18 kap. 7 § miljöprövningsförordningen är tillsynstiden 90 timmar för tankvolym på mer än 50 kubikmeter.
34.70	B	64	2. För en verksamhet som är tillståndspliktig enligt 18 kap. 7 § miljöprövningsförordningen är tillsynstiden 64 timmar för tankvolym på mer än 35 kubikmeter men högst 50 kubikmeter.
34.70	B	30	3. För en verksamhet som är tillståndspliktig enligt 18 kap. 7 § miljöprövningsförordningen är tillsynstiden 30 timmar ör tankvolym på mer än 20 kubikmeter men högst 35 kubikmeter.
34.80	C	9	För en verksamhet som är anmälningspliktig enligt 18 kap. 8§ miljöprövningsförordningen är tillsynstiden 9 timmar.
			Verksamhetsgrupp Skeppsvarv
35.20	C	18	För en verksamhet som är anmälningspliktig enligt 18 kap. 10 § miljöprövningsförordningen är tillsynstiden 18 timmar.
			VERKSAMHETSGRUPP FÖRBRUKNING AV ORGANISKA LÖSNINGSMEDEL
39.10-i	B	184	1. För en verksamhet som är tillståndspliktig enligt 19 kap. 2 § miljöprövningsförordningen är tillsynstiden 184 timmar om förbrukningen uppgår till mer än 500 ton per kalenderår. IUV-tillägg tillämpas.
39.10-i	B	90	2. För en verksamhet som är tillståndspliktig enligt 19 kap. 2 § miljöprövningsförordningen är tillsynstiden 90 timmar om förbrukningen uppgår till mer än 200 ton men högst 500 ton per kalenderår. IUV-tillägg tillämpas.
39.10-i	B	64	3. För en verksamhet som är tillståndspliktig enligt 19 kap. 2 § miljöprövningsförordningen är tillsynstiden 64 timmar om förbrukningen uppgår till mer än 50 ton men högst 200 ton per kalenderår. IUV-tillägg tillämpas.

39.10-i	B	30	4. För en verksamhet som är tillståndspliktig enligt 19 kap. 2 § miljöprövningsförordningen är tillsynstiden 30 timmar om förbrukningen uppgår till högst 50 ton per kalenderår. IUV-tillägg tillämpas.
39.15	B	184	1. För en verksamhet som är tillståndspliktig enligt 19 kap. 3 § miljöprövningsförordningen är tillsynstiden 184 timmar om förbrukningen av organiska lösningsmedel uppgår till mer än 500 ton per kalenderår.
39.15	B	90	2. För en verksamhet som är tillståndspliktig enligt 19 kap. 3 § miljöprövningsförordningen är tillsynstiden 90 timmar om förbrukningen av organiska lösningsmedel uppgår till mer än 200 ton men högst 500 ton per kalenderår.
39.15	B	64	3. För en verksamhet som är tillståndspliktig enligt 19 kap. 3 § miljöprövningsförordningen är tillsynstiden 64 timmar om förbrukningen av organiska lösningsmedel uppgår till mer än 50 ton men högst 200 ton per kalenderår.
39.15	B	30	4. För en verksamhet som är tillståndspliktig enligt 19 kap. 3 § miljöprövningsförordningen är tillsynstiden 30 timmar om förbrukningen av organiska lösningsmedel uppgår till mer än 25 ton men högst 50 ton per kalenderår.
39.15	B	13	5. För en verksamhet som är tillståndspliktig enligt 19 kap. 3 § miljöprövningsförordningen är tillsynstiden 13 timmar om förbrukningen av organiska lösningsmedel uppgår till högst 25 ton per kalenderår.
39.30	C	9	För en verksamhet som är anmälningspliktig enligt 19 kap. 4 § miljöprövningsförordningen är tillsynstiden 9 timmar.
39.35	C	9	För en verksamhet som är anmälningspliktig enligt 19 kap. 5 § miljöprövningsförordningen är tillsynstiden 9 timmar.
39.50	C	18	För en verksamhet som är anmälningspliktig enligt 19 kap. 6 § miljöprövningsförordningen är tillsynstiden 18 timmar.
			VERKSAMHETSGRUPP HANTERING AV BRÄNSLEN OCH ANDRA KEMISKA PRODUKTER
39.60	B	30	För en verksamhet som är tillståndspliktig enligt 20 kap. 1 § miljöprövningsförordningen är tillsynstiden 30 timmar.
39.70	C	9	För en verksamhet som är anmälningspliktig enligt 20 kap. 2 § miljöprövningsförordningen är tillsynstiden 9 timmar.
39.80	B	30	För en verksamhet som är tillståndspliktig enligt 20 kap. 3 § miljöprövningsförordningen är tillsynstiden 30 timmar.

39.90	C	6	För en verksamhet som är tillståndspliktig enligt 20 kap. 4 § miljöprövningsförordningen är tillsynstiden 6 timmar.
			VERKSAMHETSGRUPP GAS- OCH VÄTSKEFORMIGA BRÄNSLEN, EL, VÄRME OCH KYLA
			Verksamhetsgrupp Anaerob biologisk behandling
40.01	B	13	1. För en verksamhet som är tillståndspliktig enligt 21 kap. 2 § miljöprövningsförordningen är tillsynstiden 13 timmar för anläggning vid jordbruksföretag.
40.01	B	13	2. För en verksamhet som är tillståndspliktig enligt 21 kap. 2 § miljöprövningsförordningen är tillsynstiden 13 timmar om verksamheten inte omfattas av 1.
40.02	C	18	För en verksamhet som är anmälningspliktig enligt 21 kap. 3 § miljöprövningsförordningen är tillsynstiden 18 timmar.
			Verksamhetsgrupp Framställning av gas- och vätskeformiga bränslen
40.05-i och 40.15	B	13	1. För en verksamhet som är tillståndspliktig enligt 21 kap. 4 eller 5 § miljöprövningsförordningen är tillsynstiden 13 timmar för anläggning vid jordbruksföretag. IUV-tillägg tillämpas.
40.05-i och 40.15	B	64	2. För en verksamhet som är tillståndspliktig enligt 21 kap. 4 eller 5 § miljöprövningsförordningen är tillsynstiden 64 timmar om verksamheten inte omfattas av 1. IUV-tillägg tillämpas.
40.20	C	18	För en verksamhet som är anmälningspliktig enligt 21 kap. 6 § miljöprövningsförordningen är tillsynstiden 18 timmar.
			Verksamhetsgrupp Förbränning
40.50-i	B	30	1. För en verksamhet som är tillståndspliktig enligt 21 kap. 9 § miljöprövningsförordningen är tillsynstiden 30 timmar för gasturbinanläggningar. IUV-tillägg tillämpas.
40.50-i	B	137	2. För en verksamhet som är tillståndspliktig enligt 21 kap. 9 § miljöprövningsförordningen är tillsynstiden 137 timmar för andra anläggningar än som avses i 1 med en total installerad tillförd effekt av mer än 200 megawatt men högst 300 megawatt. IUV-tillägg tillämpas.
40.50-i	B	64	3. För en verksamhet som är tillståndspliktig enligt 21 kap. 9 § miljöprövningsförordningen är tillsynstiden 64 timmar för andra anläggningar än som avses i 1 med en total installerad tillförd effekt av mer än 100 megawatt men högst 200 megawatt. IUV-tillägg tillämpas.

40.50-i	B	30	4. För en verksamhet som är tillståndspliktig enligt 21 kap. 9 § miljöprövningsförordningen är tillsynstiden 30 timmar för andra anläggningar än som avses i 1 med en total installerad tillförd effekt av mer än 50 megawatt men högst 100 megawatt. IUV-tillägg tillämpas.
40.51	B	30	För en verksamhet som är tillståndspliktig enligt 21 kap. 10 § miljöprövningsförordningen är tillsynstiden 30 timmar.
40.60	C	9	För en verksamhet som är anmälningspliktig enligt 21 kap. 11 § miljöprövningsförordningen är tillsynstiden 9 timmar.
40.70	C	18	För en verksamhet som är anmälningspliktig enligt 21 kap. 12 § miljöprövningsförordningen är tillsynstiden 18 timmar.
			Verksamhetsgrupp Vindkraft
40.90 och 40.95	B	13	1. För en verksamhet som är tillståndspliktig enligt 21 kap. 13 eller 14 § miljöprövningsförordningen är tillsynstiden 13 timmar för vindkraftverk som står tillsammans (gruppstation) till havs.
40.90 och 40.95	B	13	2. För en verksamhet som är tillståndspliktig enligt 21 kap. 13 eller 14 § miljöprövningsförordningen är tillsynstiden 13 timmar för fler än 20 vindkraftverk som står tillsammans (gruppstation) på land.
40.90 och 40.95	B	6	3. För en verksamhet som är tillståndspliktig enligt 21 kap. 13 eller 14 § miljöprövningsförordningen är tillsynstiden 6 timmar för högst 20 vindkraftverk som står tillsammans (gruppstation) på land.
40.100	C	6	För en verksamhet som är anmälningspliktig enligt 21 kap. 15 § miljöprövningsförordningen är tillsynstiden 6 timmar.
			VERKSAMHETSGRUPP FORDONSSERVICE OCH DRIVMEDELSHANTERING
50.10	C	9	För en verksamhet som är anmälningspliktig enligt 23 kap. 1 § miljöprövningsförordningen är tillsynstiden 9 timmar.
50.1000	U	6	För verksamheter under anmälningspliktig nivå med anläggning för tvättning av 5000 till 300 personbilar, 100 eller färre tåg eller flygplan, 500 eller färre tågvagnar eller lok, fler än 200 men högst 1 000 andra motordrivna fordon är tillsynstiden 6 timmar.
50.20.1	C	9	För en verksamhet som är anmälningspliktig enligt 23 kap. 2 § miljöprövningsförordningen där mer än 2000 kubikmeter flytande motorbränsle eller mer än 1 miljon normalkubikmeter gas avsedd som motorbränsle hanteras per år är tillsynstiden 9 timmar.

50.20.2	C	6	För en verksamhet som är anmälningspliktig enligt 23 kap. 2 § miljöprövningsförordningen där 2000 kubikmeter till 1000 kubikmeter flytande motorbränsle hanteras per år är tillsynstiden 6 timmar.
50.2000	U	3	För verksamheter under anmälningspliktig nivå enligt 23 kap. 2§ miljöprövningsförordningen är tillsynstiden 3 timmar.
			VERKSAMHETSGRUPP HAMNAR OCH FLYGPLATSER
			Verksamhetsgrupp Hamnar
63.10	B	64	1. För en verksamhet som är tillståndspliktig enligt 24 kap. 1 § miljöprövningsförordningen är tillsynstiden 64 timmar för hamn med mer än 50 anlöp per kalenderår.
63.10	B	30	2. För en verksamhet som är tillståndspliktig enligt 24 kap. 1 § miljöprövningsförordningen är tillsynstiden 30 timmar för hamn med mer än 10 anlöp men högst 50 anlöp per kalenderår.
63.10	B	9	3. För en verksamhet som är tillståndspliktig enligt 24 kap. 1 § miljöprövningsförordningen är tillsynstiden 9 timmar för hamn med upp till 10 anlöp per kalenderår.
63.20	C	9	För en verksamhet som är anmälningspliktig enligt 24 kap. 2 § miljöprövningsförordningen är tillsynstiden 9 timmar.
			Verksamhetsgrupp Flygplatser
63.40	B	23	För en verksamhet som är tillståndspliktig enligt 24 kap. 4 § miljöprövningsförordningen är tillsynstiden 23 timmar.
63.50	C	9	För en verksamhet som är anmälningspliktig enligt 24 kap. 5 § miljöprövningsförordningen är tillsynstiden 9 timmar.
			VERKSAMHETSGRUPP LABORATORIER
73.10	C	18	För en verksamhet som är anmälningspliktig enligt 25 kap. 1 § miljöprövningsförordningen är tillsynstiden 18 timmar.
			VERKSAMHETSGRUPP TANKRENGÖRING
74.10	B	13	För en verksamhet som är tillståndspliktig enligt 26 kap. 1 § miljöprövningsförordningen är tillsynstiden 13 timmar.
74.20	C	9	För en verksamhet som är anmälningspliktig enligt 26 kap. 2 § miljöprövningsförordningen är tillsynstiden 9 timmar.

			VERKSAMHETSGRUPP HÄLSO- OCH SJUKVÅRD
85.10	C	18	För en verksamhet som är anmälningspliktig enligt 27 kap. 1 § miljöprövningsförordningen är tillsynstiden 18 timmar.
85.20	C	9	För en verksamhet som är anmälningspliktig enligt 27 kap. 2 § miljöprövningsförordningen är tillsynstiden 9 timmar.
			VERKSAMHETSGRUPP RENING AV AVLOPPSVATTEN
90.10 och 90.11	B	137	1. För en verksamhet som är tillståndspliktig enligt 28 kap. 1 eller 2 § miljöprövningsförordningen är tillsynstiden 137 timmar för en avloppsreningsanläggning med anslutning av fler än 100 000 personer eller som tar emot avloppsvatten med en föroreningsmängd som motsvarar mer än 100 000 personekvivalenter.
90.10 och 90.11	B	64	2. För en verksamhet som är tillståndspliktig enligt 28 kap. 1 eller 2 § miljöprövningsförordningen är tillsynstiden 64 timmar för en avloppsreningsanläggning med anslutning av fler än 20 000 personer men högst 100 000 personer eller som tar emot avloppsvatten med en föroreningsmängd som motsvarar mer än 20 000 personekvivalenter men högst 100 000 personekvivalenter.
90.10 och 90.11	B	30	3. För en verksamhet som är tillståndspliktig enligt 28 kap. 1 eller 2 § miljöprövningsförordningen är tillsynstiden 30 timmar för en avloppsreningsanläggning med anslutning av fler än 2 000 personer men högst 20 000 personer eller som tar emot avloppsvatten med en föroreningsmängd som motsvarar mer än 2 000 personekvivalenter men högst 20 000 personekvivalenter.
90.15-i	B	47	För en verksamhet som är tillståndspliktig enligt 28 kap. 3 § miljöprövningsförordningen är tillsynstiden 47 timmar. IUV-tillägg tillämpas.
90.16	C	18	För en verksamhet som är anmälningspliktig enligt 28 kap. 4 § miljöprövningsförordningen är tillsynstiden 18 timmar.
90.1600	U	3	För avloppsanläggning med minireningsverk eller annan motsvarande teknisk lösning under anmälningsplikt dimensionerad för 26-200 personekvivalenter är tillsynstiden 3 timmar.

			VERKSAMHETSGRUPP AVFALL
			Verksamhetsgrupp Andra verksamheter med återvinning eller bortskaffande
90.405-i och 90.406-i	B	137	1. För en verksamhet som är tillståndspliktig enligt 29 kap. 65 eller 66 § miljöprövningsförordningen är tillsynstiden 137 timmar om den tillförda avfallsmängden är mer än 100 000 ton per kalenderår. IUV-tillägg tillämpas.
90.405-i och 90.406-i	B	64	2. För en verksamhet som är tillståndspliktig enligt 29 kap. 65 eller 66 § miljöprövningsförordningen är tillsynstiden 64 timmar om den tillförda avfallsmängden är mer än 20 000 ton men högst 100 000 ton per kalenderår. IUV-tillägg tillämpas.
90.405-i och 90.406-i	B	30	3. För en verksamhet som är tillståndspliktig enligt 29 kap. 65 eller 66 § miljöprövningsförordningen är tillsynstiden 30 timmar om den tillförda avfallsmängden är mer än 12 500 ton men högst 20 000 ton per kalenderår. IUV-tillägg tillämpas.
90.410 och 90.420	A/B	137	1. För en verksamhet som är tillståndspliktig enligt 29 kap. 68 eller 69 § miljöprövningsförordningen är tillsynstiden 137 timmar om den tillförda avfallsmängden är mer än 100 000 ton per kalenderår.
90.410 och 90.420	A/B	64	2. För en verksamhet som är tillståndspliktig enligt 29 kap. 68 eller 69 § miljöprövningsförordningen är tillsynstiden 64 timmar om den tillförda avfallsmängden är mer än 20 000 ton men högst 100 000 ton per kalenderår.
90.410 och 90.420	A/B	30	3. För en verksamhet som är tillståndspliktig enligt 29 kap. 68 eller 69 § miljöprövningsförordningen är tillsynstiden 30 timmar om den tillförda avfallsmängden är mer än 10 000 ton men högst 20 000 ton per kalenderår.
90.410 och 90.420	A/B	13	4. För en verksamhet som är tillståndspliktig enligt 29 kap. 68 eller 69 § miljöprövningsförordningen är tillsynstiden 13 timmar om den tillförda avfallsmängden inte omfattas av någon av 1-3.
90.430	C	6	För en verksamhet som är anmälningspliktig enligt 29 kap. 70 § miljöprövningsförordningen är tillsynstiden 6 timmar.
90.450	B	30	1. För en verksamhet som är tillståndspliktig enligt 29 kap. 72 § miljöprövningsförordningen är tillsynstiden 30 timmar om den tillförda avfallsmängden är mer än 1 000 ton men högst 2 500 ton per kalenderår.
90.450	B	13	2. För en verksamhet som är tillståndspliktig enligt 29 kap. 72 § miljöprövningsförordningen är tillsynstiden 13 timmar om den tillförda avfallsmängden inte omfattas av 1.

			Verksamhetsgrupp Animaliskt avfall
90.241-i	B	90	1. För en verksamhet som är tillståndspliktig enligt 29 kap. 32 § miljöprövningsförordningen är tillsynstiden 90 timmar om den tillförda avfallsmängden är mer än 10 000 ton per kalenderår. IUV-tillägg tillämpas.
90.241-i	B	30	2. För en verksamhet som är tillståndspliktig enligt 29 kap. 32 § miljöprövningsförordningen är tillsynstiden 30 timmar om den tillförda avfallsmängden inte omfattas av 1. IUV-tillägg tillämpas.
90.251	C	18	För en verksamhet som är anmälningspliktig enligt 29 kap. 33 § miljöprövningsförordningen är tillsynstiden 18 timmar.
			Verksamhetsgrupp Avvattning
90.375	C	9	För en verksamhet som är anmälningspliktig enligt 29 kap. 39 § miljöprövningsförordningen är tillsynstiden 9 timmar.
			Verksamhetsgrupp Biologisk behandling
90.161	B	64	1. För en verksamhet som är tillståndspliktig enligt 29 kap. 30 § miljöprövningsförordningen är tillsynstiden 64 timmar om den tillförda avfallsmängden är mer än 20 000 ton men högst 25 000 ton per kalenderår.
90.161	B	30	2. För en verksamhet som är tillståndspliktig enligt 29 kap. 30 § miljöprövningsförordningen är tillsynstiden 30 timmar om den tillförda avfallsmängden är mer än 10 000 ton men högst 20 000 ton per kalenderår.
90.161	B	13	3. För en verksamhet som är tillståndspliktig enligt 29 kap. 30 § miljöprövningsförordningen är tillsynstiden 13 timmar om den tillförda avfallsmängden är mer än 1 000 ton men högst 10 000 ton per kalenderår.
90.161	B	6	4. För en verksamhet som är tillståndspliktig enligt 29 kap. 30 § miljöprövningsförordningen är tillsynstiden 6 timmar om den tillförda avfallsmängden inte omfattas av någon av 1-3.
90.171	C	9	För en verksamhet som är anmälningspliktig enligt 29 kap. 31 § miljöprövningsförordningen är tillsynstiden 9 timmar.
			Verksamhetsgrupp Deponering
90.271	B	13	För en verksamhet som är tillståndspliktig enligt 29 kap. 18 § miljöprövningsförordningen är tillsynstiden 13 timmar.
90.300-i	B	64	1. För en verksamhet som är tillståndspliktig enligt 29 kap. 21 § miljöprövningsförordningen är tillsynstiden 64 timmar om den tillförda avfallsmängden är mer än 20 000 ton men högst 100 000 ton per kalenderår. IUV-tillägg tillämpas.

90.300-i	B	30	2. För en verksamhet som är tillståndspliktig enligt 29 kap. 21 § miljöprövningsförordningen är tillsynstiden 30 timmar om den tillförda avfallsmängden är mer än 10 000 ton men högst 20 000 ton per kalenderår. IUV-tillägg tillämpas.
90.300-i	B	13	3. För en verksamhet som är tillståndspliktig enligt 29 kap. 21 § miljöprövningsförordningen är tillsynstiden 13 timmar om den tillförda avfallsmängden inte omfattas av 1 eller 2. IUV-tillägg tillämpas.
90.310	B	64	1. För en verksamhet som är tillståndspliktig enligt 29 kap. 22 § miljöprövningsförordningen är tillsynstiden 64 timmar om den tillförda avfallsmängden är mer än 20 000 ton per kalenderår.
90.310	B	30	2. För en verksamhet som är tillståndspliktig enligt 29 kap. 22 § miljöprövningsförordningen är tillsynstiden 30 timmar om den tillförda avfallsmängden är mer än 10 000 ton men högst 20 000 ton per kalenderår.
90.310	B	13	3. För en verksamhet som är tillståndspliktig enligt 29 kap. 22 § miljöprövningsförordningen är tillsynstiden 13 timmar om den tillförda avfallsmängden är mer än 50 ton men högst 10 000 ton per kalenderår.
90.310	B	6	4. För en verksamhet som är tillståndspliktig enligt 29 kap. 22 § miljöprövningsförordningen är tillsynstiden 6 timmar om den tillförda avfallsmängden inte omfattas av någon av 1-3.
90.330-i och 90.340	B	30	För en verksamhet som är tillståndspliktig enligt 29 kap. 24 eller 25 § miljöprövningsförordningen är tillsynstiden 30 timmar. IUV-tillägg tillämpas.
90.341	C	6	För en verksamhet som är anmälningspliktig enligt 29 kap. 26 § miljöprövningsförordningen är tillsynstiden 6 timmar.
			Verksamhetsgrupp Elavfall
90.90	C	9	För en verksamhet som är anmälningspliktig enligt 29 kap. 44 § miljöprövningsförordningen är tillsynstiden 9 timmar.
			Verksamhetsgrupp Förberedelse för återanvändning
90.29	C	18	För en verksamhet som är anmälningspliktig enligt 29 kap. 47 § miljöprövningsförordningen är tillsynstiden 18 timmar.

			Verksamhetsgrupp Förbränning
90.190 och 90.191	B	30	För en verksamhet som är tillståndspliktig enligt 29 kap. 7 eller 8 § miljöprövningsförordningen är tillsynstiden 30 timmar.
90.210-i och 90.211-i	B	64	1. För en verksamhet som är tillståndspliktig enligt 29 kap. 11 eller 12 § miljöprövningsförordningen är tillsynstiden 64 timmar om den tillförda avfallsmängden är mer än 20 000 ton men högst 100 000 ton per kalenderår. IUV-tillägg tillämpas.
90.210-i och 90.211-i	B	30	2. För en verksamhet som är tillståndspliktig enligt 29 kap. 11 eller 12 § miljöprövningsförordningen är tillsynstiden 30 timmar om den tillförda avfallsmängden inte omfattas av 1. IUV-tillägg tillämpas.
90.212-i och 90.213-i	B	47	1. För en verksamhet som är tillståndspliktig enligt 29 kap. 13 eller 14 § miljöprövningsförordningen är tillsynstiden 47 timmar om den tillförda avfallsmängden är mer än 10 000 ton men högst 18 000 ton per kalenderår. IUV-tillägg tillämpas.
90.212-i och 90.213-i	B	30	2. För en verksamhet som är tillståndspliktig enligt 29 kap. 13 eller 14 § miljöprövningsförordningen är tillsynstiden 30 timmar om den tillförda avfallsmängden inte omfattas av 1. IUV-tillägg tillämpas.
90.220 och 90.221	B	30	1. För en verksamhet som är tillståndspliktig enligt 29 kap. 15 eller 16 § miljöprövningsförordningen är tillsynstiden 30 timmar om den tillförda avfallsmängden är mer än 10 000 ton men högst 18 000 ton per kalenderår.
90.220 och 90.221	B	13	2. För en verksamhet som är tillståndspliktig enligt 29 kap. 15 eller 16 § miljöprövningsförordningen är tillsynstiden 13 timmar om den tillförda avfallsmängden inte omfattas av 1.
90.230	C	6	För en verksamhet som är anmälningspliktig enligt 29 kap. 17 § miljöprövningsförordningen är tillsynstiden 6 timmar.
			Verksamhetsgrupp Konvertering av smittförande avfall
90.382	C	6	För en verksamhet som är anmälningspliktig enligt 29 kap. 38 § miljöprövningsförordningen är tillsynstiden 6 timmar.
			Verksamhetsgrupp Lagring i avvaktan på återvinning eller bortskaffande
90.408-i	B	13	För en verksamhet som är tillståndspliktig enligt 29 kap. 56 § miljöprövningsförordningen är tillsynstiden 13 timmar. IUV-tillägg tillämpas.
			Verksamhetsgrupp Lagring och avskiljning av koldioxid
90.480 och 90.485	A/B	227	1. För en verksamhet som är tillståndspliktig enligt 29 kap. 60 eller 61 § miljöprövningsförordningen är tillsynstiden 227 timmar om den planerade lagringen är mer än 100 000 ton.

90.480 och 90.485	A/B	137	2. För en verksamhet som är tillståndspliktig enligt 29 kap. 60 eller 61 § miljöprövningsförordningen är tillsynstiden 137 timmar om den planerade lagringen är högst 100 000 ton.
90.500-i och 90.510	B	137	För en verksamhet som är tillståndspliktig enligt 29 kap. 62 eller 63 § miljöprövningsförordningen är tillsynstiden 137 timmar. IUV-tillägg tillämpas.
			Verksamhetsgrupp Lagring som en del av att samla in avfall
90.30 och 90.50	B	13	För en verksamhet som är tillståndspliktig enligt 29 kap. 48 eller 50 § miljöprövningsförordningen är tillsynstiden 13 timmar.
90.40	C	9	För en verksamhet som är anmälningspliktig enligt 29 kap. 49 § miljöprövningsförordningen är tillsynstiden 9 timmar.
90.60	C	9	För en verksamhet som är anmälningspliktig enligt 29 kap. 51 § miljöprövningsförordningen är tillsynstiden 9 timmar.
			Verksamhetsgrupp Långtidslagring, djupt bergförvar och underjordsförvar
90.458	B	137	1. För en verksamhet som är tillståndspliktig enligt 29 kap. 55 § miljöprövningsförordningen är tillsynstiden 137 timmar om den tillförda avfallsmängden är mer än 100 000 ton per kalenderår.
90.458	B	64	2. För en verksamhet som är tillståndspliktig enligt 29 kap. 55 § miljöprövningsförordningen är tillsynstiden 64 timmar om den tillförda avfallsmängden är mer än 20 000 ton men högst 100 000 ton per kalenderår.
90.458	B	30	3. För en verksamhet som är tillståndspliktig enligt 29 kap. 55 § miljöprövningsförordningen är tillsynstiden 30 timmar om den tillförda avfallsmängden är mer än 10 000 ton men högst 20 000 ton per kalenderår.
90.458	B	13	4. För en verksamhet som är tillståndspliktig enligt 29 kap. 55 § miljöprövningsförordningen är tillsynstiden 13 timmar om den tillförda avfallsmängden är större än 50 ton men högst 10 000 ton per kalenderår.
90.458	B	6	5. För en verksamhet som är tillståndspliktig enligt 29 kap. 55 § miljöprövningsförordningen är tillsynstiden 6 timmar om den tillförda avfallsmängden inte omfattas av någon av 1-4.

			Verksamhetsgrupp Mekanisk bearbetning och sortering
90.100	B	64	1. För en verksamhet som är tillståndspliktig enligt 29 kap. 40 § miljöprövningsförordningen är tillsynstiden 64 timmar för verksamhet med mer än 50 000 ton hanterad avfallsmängd per kalenderår.
90.100	B	30	2. För en verksamhet som är tillståndspliktig enligt 29 kap. 40 § miljöprövningsförordningen är tillsynstiden 30 timmar för verksamhet som inte omfattas av 1.
90.110	C	18	För en verksamhet som är anmälningspliktig enligt 29 kap. 41 § miljöprövningsförordningen är tillsynstiden 18 timmar.
90.70	B	30	1. För en verksamhet som är tillståndspliktig enligt 29 kap. 42 § miljöprövningsförordningen är tillsynstiden 30 timmar för verksamhet med mer än 75 000 ton hanterad avfallsmängd per kalenderår.
90.70	B	13	2. För en verksamhet som är tillståndspliktig enligt 29 kap. 42 § miljöprövningsförordningen är tillsynstiden 13 timmar för verksamhet som inte omfattas av 1.
90.80	C	9	För en verksamhet som är anmälningspliktig enligt 29 kap. 43 § miljöprövningsförordningen är tillsynstiden 9 timmar.
			Verksamhetsgrupp Uppgrävda massor
90.361	B	13	För en verksamhet som är tillståndspliktig enligt 29 kap. 36 § miljöprövningsförordningen är tillsynstiden 13 timmar.
			Verksamhetsgrupp Uttjänta fordon
90.119	B	137	1. För en verksamhet som är tillståndspliktig enligt 29 kap. 45 § miljöprövningsförordningen är tillsynstiden 137 timmar om den tillförda avfallsmängden är mer än 25 000 ton per kalenderår.
90.119	B	64	2. För en verksamhet som är tillståndspliktig enligt 29 kap. 45 § miljöprövningsförordningen är tillsynstiden 64 timmar om den tillförda avfallsmängden är mer än 10 000 ton men högst 25 000 ton per kalenderår.
90.119	B	30	3. För en verksamhet som är tillståndspliktig enligt 29 kap. 45 § miljöprövningsförordningen är tillsynstiden 30 timmar om den tillförda avfallsmängden är mer än 1 000 ton men högst 10 000 ton per kalenderår.
90.119	B	13	4. För en verksamhet som är tillståndspliktig enligt 29 kap. 45 § miljöprövningsförordningen är tillsynstiden 13 timmar om den tillförda avfallsmängden inte omfattas av någon av 1-3.
90.120	C	9	För en verksamhet som är anmälningspliktig enligt 29 kap. 46 § miljöprövningsförordningen är tillsynstiden 9 timmar.

			Verksamhetsgrupp Återvinning eller bortskaffande av avfall som uppkommit i egen verksamhet
90.381 och 90.383	B	13	För en verksamhet som är tillståndspliktig enligt 29 kap. 27 eller 28 § miljöprövningsförordningen är tillsynstiden 13 timmar.
90.391	C	9	För en verksamhet som är anmälningspliktig enligt 29 kap. 29 § miljöprövningsförordningen är tillsynstiden 9 timmar.
			Verksamhetsgrupp Återvinning för anläggningsändamål
90.131	B	13	För en verksamhet som är tillståndspliktig enligt 29 kap. 34 § miljöprövningsförordningen är tillsynstiden 13 timmar.
90.141	C	9	För en verksamhet som är anmälningspliktig enligt 29 kap. 35 § miljöprövningsförordningen är tillsynstiden 9 timmar.
			VERKSAMHETSGRUPP SKJUTFÄLT, SKJUTBANOR OCH SPORTANLÄGGNINGAR
92.10	B	13	1. För en verksamhet som är tillståndspliktig enligt 30 kap. 1 § miljöprövningsförordningen är tillsynstiden 13 timmar för civilt skjutfält.
92.10	B	7	2. För en verksamhet som är tillståndspliktig enligt 30 kap. 1 § miljöprövningsförordningen är tillsynstiden 7 timmar för annat skjutfält.
92.30	C	9	För en verksamhet som är anmälningspliktig enligt 30 kap. 3 § miljöprövningsförordningen är tillsynstiden 9 timmar.
			VERKSAMHETSGRUPP TEXTILTVÄTTERIER
93.10	C	9	För en verksamhet som är anmälningspliktig enligt 31 kap. 1 § miljöprövningsförordningen är tillsynstiden 9 timmar.
			VERKSAMHETSGRUPP BEGRAVNINGSVERKSAMHET
93.20	B	13	För en verksamhet som är tillståndspliktig enligt 32 kap. 1 § miljöprövningsförordningen är tillsynstiden 13 timmar.
			VERKSAMHETSGRUPP ANMÄLNINGSPLIKTIGA HÄLSOSKYDDSVERKSAMHETER
38 § FMH, punkt 2.1	H	6	För året runt öppna bassängbad är tillsynstiden 6 timmar.
38 § FMH, punkt 3	H	6	För skolor är tillsynstiden 6 timmar.
38 § FMH, punkt 3	H	6	För förskolor är tillsynstiden 6 timmar.

Taxebilaga 3: Timavgifter för tillsyn inom miljöbalkens område

Avgifter enligt taxebilaga 3 betalas i form av timavgift efter utförd tillsyn.

Taxebilaga 3 gäller främst avgifter för verksamheter som saknar fastställd anmälnings- och tillståndspliktig nivå enligt miljöprövningsförordningen, miljöbalken eller förordning om miljöfarlig verksamhet och hälsoskydd (1998:808). I vissa fall omfattas även anmälningspliktiga verksamheter där det bedömts att behov av årlig tillsynsavgift inte är motiverat.

Bransch	Verksamhet	Verksamhetskod	Prövn.-nivå	Avgift
JORDBRUK	Djurhållning under anmälningsplikt med 50 eller färre djurenheter	1.2001	U	Timavgift
	Uppodling av annan mark än jordbruksmark för jordbruksproduktion	1.30	C	Timavgift
	Uppodling av annan mark än jordbruksmark för jordbruksproduktion	1.3000	U	Timavgift
	Odling av jordbruksmark 500 hektar eller mindre för produktion av foder, livsmedel eller annan liknande jordbruksproduktion, utan fastavgift enligt bilaga 2.	1.4001	U	Timavgift
FISKODLING OCH ÖVERVINTRING AV FISK		5.2000	U	Timavgift
UTVINNING, BRYTNING OCH BEARBETNING AV TORV, OLJA, GAS, KOL, MALM, MINERAL, BERG, NATURGRUS OCH ANNAT	Berg, naturgrus och andra jordarter som är under anmälningsplikt	10.3000	U	Timavgift
	Råpetroleum, naturgas och kol som är under anmälningsplikt	11.3000	U	Timavgift
	Annan utvinningsindustri som är under anmälningsplikt	13.7000	U	Timavgift

LIVSMEDEL OCH FODER	Slakterier under anmälningsplikt	15.3000	U	Timavgift
	Livsmedel och foder av animaliska råvaror som är under anmälningsplikt	15.5000	U	Timavgift
	Rökeri under anmälningsplikt	15.8000	U	Timavgift
	Livsmedel och foder av vegetabiliska råvaror som är under anmälningsplikt	15.9000	U	Timavgift
	Kvarnprodukter under anmälningsplikt	15.1200	U	Timavgift
	Livsmedel och foder av kombinerade råvaror som är under anmälningsplikt	15.1500	U	Timavgift
	Mjölkprodukter som är under anmälningsplikt	15.1800	U	Timavgift
	Annan livsmedelstillverkning som är under anmälningsplikt	15.3100	U	Timavgift
	Foder av animaliska och vegetabiliska råvaror som är under anmälningsplikt	15.3600	U	Timavgift
TEXTILVAROR	Förbehandling, färgning eller annan beredning av textilvaror som är under anmälningsplikt	17.3000	U	Timavgift
PÄLS, SKINN OCH LÄDER	Garvning eller annan beredning av päls, skinn och läder som är under anmälningsplikt.	18.3000	U	Timavgift
TRÄVAROR	Behandling, tillverkning, bearbetning eller lagring som är under anmälningsplikt.	20.3000	U	Timavgift
MASSA, PAPPER OCH PAPPERSVAROR	Tillverkning av papper, papp eller kartong som är under anmälningsplikt.	21.4000	U	Timavgift
FOTOGRAFISK OCH GRAFISK PRODUKTION	Fotografisk och grafisk produktion som är under anmälningsplikt	22.4000	U	Timavgift
KEMISKA PRODUKTER	Annan kemisk tillverkning som är under anmälningsplikt	24.1000	U	Timavgift
GUMMI- OCH PLASTVAROR	Tillverkning av gummi-och plastvaror som är under anmälningsplikt	25.1000	U	Timavgift

MINERALISKA PRODUKTER	Glas, glasvaror och keramiska produkter som är under anmälningsplikt.	26.6000	U	Timavgift
	Tillverkning av cement, betong, kalk, krita och gips som är under anmälningsplikt.	26.1200	U	Timavgift
	Tillverkning av andra mineraliska produkter som är under anmälningsplikt.	26.1800	U	Timavgift
STÅL OCH METALL	Stål och metall som är under anmälningsplikt	27.1400	U	Timavgift
METALL- OCH PLASTYTBEHANDLING, AVFETTNING OCH FÄRGBORTTAGNING	Blästring av mer än 500 kvadratmeter yta.	28.71	C	Timavgift
	Metall-, plastytbehandling, avfettning och färgborttagning som är under anmälningsplikt	28.9500	U	Timavgift
METALLBEARBETNING	Motorer, turbiner och reaktorer som är under anmälningsplikt	34.1000	U	Timavgift
	Anläggning för tillverkning av motorfordon som är under anmälningsplikt	34.4000	U	Timavgift
	Maskinell metallbearbetning som är under anmälningsplikt.	34.8000	U	Timavgift
	Gas- och oljeplattformar som är under anmälningsplikt	35.1000	U	Timavgift
FÖRBRUKNING AV ORGANISKA LÖSNINGSMEDEL	Förbrukning av organiska lösningsmedel som är under anmälningsplikt	39.5000	U	Timavgift
HANTERING AV BRÄNSLEN OCH ANDRA KEMISKA PRODUKTER	Hantering av bränslen och andra kemiska produkter som är under anmälningsplikt.	39.9000	U	Timavgift

GAS- OCH VÄTSKEFORMIGA BRÄNSLEN, EL, VÄRME OCH KYLA	Förbrännings-anläggningar som är under anmälningsplikt.	40.7000	U	Timavgift
	Vindkraft som är under anmälningsplikt.	40.9000	U	Timavgift
	Värmepump eller kylanläggning för uttag eller tillförsel av värmeenergi från mark, vattenområde, grundvatten eller avloppsvatten för en uttagen eller tillförd effekt av mer än 10 megawatt.	40.110	C	Timavgift
	Anläggning för lagring av värme i mark, vattenområde eller i grundvatten för en tillförd energimängd av mer än 3 000 megawattimmar.	40.120	C	Timavgift
	Värme- och kylanläggningar som är under anmälningsplikt.	40.1200	U	Timavgift
VATTENFÖRSÖRJNING	Vattenförsörjning/ vattenverk	41.0000	U	Timavgift
FORDONSSERVICE OCH DRIVMEDELSHANTERING	Fordonsservice och drivmedelshantering som är under anmälningsplikt och inte har fastavgift enligt bilaga 2.	50.3000	U	Timavgift
HAMNAR OCH FLYGPLATSER	Annan trafikinfrastruktur som är under anmälningsplikt	63.1000	U	Timavgift
	Hamnar som är under anmälningsplikt	63.2000	U	Timavgift
	Flygplatser som är under anmälningsplikt	63.5000	U	Timavgift
LABORATORIER	Kemiska eller biologiska laboratorier som är under anmälningsplikt	73.1000	U	Timavgift
HÄLSO- OCH SJUKVÅRD	Hälso-och sjukvård som är under anmälningsplikt	85.2000	U	Timavgift
RENING AV AVLOPPSVATTEN	Avloppsreningsanläggning som är under anmälningsplikt, utan fastavgift enligt bilaga 2.	90.1601	U	Timavgift
	Avloppsledningsnät, inklusive pumpstationer med mera	90.1602	U	Timavgift
	Dagvattenanläggning, en anordning för hantering av dagvatten som renar och/eller fördröjer dagvatten	90.1603	U	Timavgift

AVFALL	Biologisk behandling som är under anmälningsplikt	90.1700	U	Timavgift
	Deponering av icke-farliga muddermassor	90.281	C	Timavgift
	Deponering som är under anmälningsplikt	90.3400	U	Timavgift
	Förbränning som är under anmälningsplikt	90.2300	U	Timavgift
	Borra i syfte att bedöma om en plats är lämplig för geologisk lagring av koldioxid	90.520	C	Timavgift
	Lagring som en del av att samla in avfall som inte är anmälningspliktig	90.6000	U	Timavgift
	Mekanisk bearbetning och sortering som inte är anmälningspliktig.	90.8000	U	Timavgift
	Behandling av uppgrävda förorenade massor	90.370	C	Timavgift
SKJUTFÄLT, SKJUTBANOR OCH SPORTANLÄGGNINGAR	Skjutbana som är stadigvarande inrättad för skjutning utomhus med skarp ammunition till finkalibriga vapen (kaliber mindre än 20 millimeter) för mer än 5 000 skott per kalenderår.	92.20	C	Timavgift
	Skjutfält, skjutbanor och sportanläggningar som inter anmälningspliktiga, där ibland golfbanor.	92.0000	U	Timavgift
TEXTILTVÄTTERIER	Textiltvätterier som är under anmälningsplikt.	93.1000	U	Timavgift
ÖVRIGA MILJÖFARLIGA VERKSAMHETER	Övriga miljöfarliga verksamheter som inte är anmälningspliktiga.	98.00	U	Timavgift

ANMÄLNINGSPLIKTIGA HÄLSOSKYDDSVERKSAMHETER	Tatuerare med hygienisk behandling med risk för blodsmitta eller annan smitta. Fotvård med hygienisk behandling med risk för blodsmitta eller annan smitta. Övriga verksamheter med hygienisk behandling med risk för blodsmitta eller annan smitta.	38 § FMH, punkt 1	H	Timavgift
	Bassängbad som inte omfattas av fastavgift enligt bilaga 2,	38 § FMH, punkt 2.2	H	Timavgift
	Fritidsverksamheter	38 § FMH, punkt 3	H	Timavgift
	Anmälningspliktiga kyltorn	38a § FMH	H	Timavgift
EJ ANMÄLNINGSPLIKTIGA HÄLSOSKYDDSVERKSAMHETER	Bostäder med mera	45 § FMH, punkt 1	UH	Timavgift
	Undervisning, vård med mera	45 § FMH, punkt 2	UH	Timavgift
	Samlingslokaler med mera	45 § FMH, punkt 3	UH	Timavgift
	Hotell med mera	45 § FMH, punkt 4	UH	Timavgift
	Idrottsanläggningar, camping, bad med mera	45 § FMH, punkt 5	UH	Timavgift
	Lokaler för hygienisk behandling	45 § FMH, punkt 6	UH	Timavgift
	Lokaler för förvaring av djur	45 § FMH, punkt 7	UH	Timavgift

Taxa för prövning och tillsyn inom miljöbalkens område

Inledande bestämmelser

1 §

Denna taxa gäller avgifter för Falkenbergs kommuns kostnader för prövning och tillsyn enligt miljöbalken eller bestämmelser meddelade med stöd av miljöbalken eller med anledning av EU:s förordningar inom följande områden: naturvård- och kulturvård, skydd av områden, miljöfarlig verksamhet, hälsoskydd, verksamheter som orsakar miljöskador, vattenverksamhet, skötsel av jordbruksmark, kemiska produkter och biotekniska organismer, samt avfall och producentansvar.

Utöver vad som anges i denna taxa kan ersättning till kommunen utgå bl a enligt 26 kap 22 § miljöbalken för undersökningskostnader m m och enligt 25 kap 2 § miljöbalken för rättegångskostnader.

2 §

Avgift enligt denna taxa ska betalas för

1. Handläggning och andra åtgärder med anledning av ansökningar om tillstånd, dispens eller undantag.

2. Handläggning och andra åtgärder med anledning av anmälan av verksamhet eller åtgärd.

3. Handläggning och andra åtgärder vid tillsyn i övrigt.

3 §

Avgift enligt denna taxa tas inte ut för

1. Handläggning av klagomål som visar sig obefogat och där verksamhetsutövaren samtidigt har uppfyllt kraven på egenkontroll, inom det område som klagomålet avser.

2. Handläggning som föranleds av att beslut av nämnd enligt miljöbalken eller bestämmelser meddelade med stöd av miljöbalken överklagas.

4 §

Beslut om avgift eller om nedsättning eller efterskänkande av avgift fattas av den kommunala nämnd eller styrelse som är ansvarig för handläggning av den ansökan, den anmälan eller den tillsyn som medför avgiftsskyldighet.

5 §

Enligt 27 kap 3 § miljöbalken är alla, som är skyldiga att betala avgift enligt denna taxa eller enligt 26 kap 22 § miljöbalken, skyldiga att lämna de uppgifter som behövs för att avgiftens eller ersättningens storlek skall kunna bestämmas.

Timtaxa

6 §

Vid tillämpningen av denna taxa är timtaxan 1179 kronor per hel timme handläggningstid

Avgiftsuttag sker i förhållande till den handläggningstid som i taxan bestämts för ärendet (fast avgift), i förhållande till den årliga handläggningstid som anläggningen eller verksamheten tilldelats (årlig tillsynsavgift), i förhållande till den faktiskt nedlagda handläggningstiden i det enskilda ärendet (timavgift) eller enligt de andra grunder som anges i taxan.

För verksamhet eller åtgärd, som inte omfattas av en punkt i taxebilagorna, betalas timavgift med 1179 kronor per utförd handläggningstimme.

7 §

I de fall timavgift tas ut i förhållande till faktiskt nedlagd handläggningstid avses med handläggningstid den sammanlagda tid som varje tjänsteman vid nämnden har använt för inläsning av ärendet, kontakter med parter, samråd med experter och myndigheter, inspektioner, revisioner, provtagning och kontroller i övrigt, beredning i övrigt i ärendet samt föredragning och beslut.

Sådan avgift tas ut för varje påbörjad halv timme nedlagd handläggningstid. Om den sammanlagda handläggningstiden understiger en halv timme under ett kalenderår år tas ingen timavgift ut.

För inspektioner, mätningar och andra kontroller, som utförs vardagar mellan klockan 19.00 och 07.00, lördagar, söndagar, julafton, nyårsafton, påskafton, trettondagsafton, midsommarafton och helgdagar, tas avgift ut med 1,5 gånger ordinarie timavgift.

8 §

Miljö- och hälsoskyddsnämnden får för varje kalenderår (avgiftsår) besluta att höja denna taxa angivna fasta avgifterna och timavgifterna med en procentsats som motsvarar de tolv senaste månadernas förändring fördelat på en kombination av konsumentprisindex (till en del av 25%) och lönekostnadsökning (till en del av 75 %) räknat fram till den 1 oktober året före avgiftsåret. Basmånad för indexuppräkning är oktober månad 2023.

Avgifter för prövning

9 §

Avgift för prövning av ansökningar om tillstånd, dispens eller undantag ska betalas i form av fast avgift genom att den handläggningstid som anges i taxebilagorna multipliceras med timtaxan eller i form av timavgift genom att den faktiskt nedlagda handläggningstiden i ärendet multipliceras med timtaxan eller enligt de grunder i övrigt som anges i taxebilagorna.

Avgift för prövning skall betalas för varje avgiftsbelagt ärende som ansökan avser.

10 §

Om det i ett beslut om tillstånd föreskrivits att en anordning inte får tas i bruk förrän den besiktigats och godkänts av nämnden, ingår kostnaden för en sådan besiktning i den fasta avgiften. Kan anordningen därvid inte godkännas, varför en besiktning måste ske vid ett ytterligare tillfälle, tas timavgift ut för kommunens kostnader med anledning av den tillkommande handläggningstiden.

11 §

Avgift för prövning skall erläggas av sökanden.

12 §

Avgift för prövning skall erläggas även om ansökan avslås eller återkallas.

13 §

I ärenden om ansökan om tillstånd till miljöfarlig verksamhet, som prövas av kommunen, är sökanden i förekommande fall också skyldig att ersätta kommunens kostnader enligt 19 kap 4 och 5 §§ miljöbalken för sakkunniga, som har tillkallats av kommunen, och för kungörelser i ärendet. Sökanden är även skyldig att ersätta kommunens kostnader för kungörelser i ärenden om tillstånd, dispens eller undantag enligt 7 kap miljöbalken eller förordningen (1998:1252) om områdesskydd enligt miljöbalken.

14 §

Utöver avgift för prövning, kan avgift för tillsyn komma att tas ut för den verksamhet eller åtgärd prövningen avser enligt vad som anges i denna taxa.

Avgifter med anledning av anmälan

15 §

Avgift för handläggning av anmälan av verksamhet eller åtgärd ska betalas I form av fast avgift genom att den handläggningstid som anges i taxebilagorna multipliceras med timtaxan eller i form av timavgift genom att den faktiskt nedlagda handläggningstiden i ärendet multipliceras med timtaxan eller enligt de grunder i övrigt som anges i taxebilagorna.

Om en anmälan omfattar flera miljöfarliga verksamheter enligt taxebilaga B ska full avgift betalas för den punkt som medför den högsta fasta avgiften med tillägg av 25 procent av summan av de belopp som anges för övriga verksamheter.

Avgift med anledning av anmälan skall betalas för varje avgiftsbelagt ärende som anmälan avser.

16 §

Avgift för handläggning av anmälan skall betalas av den som bedriver eller avser att bedriva verksamheten eller vidta åtgärden. I ärenden om anmälan av miljöfarlig verksamhet med beteckningen C i bilagan till förordningen(1998:899) om miljöfarlig

verksamhet och hälsoskydd är denne i förekommande fall också skyldig att ersätta kommunens kostnader för kungörelser i ärendet.

17 §

Utöver avgift med anledning av handläggning av anmälan, kan avgift för tillsyn i övrigt komma att tas ut för den verksamhet eller åtgärd anmälan avser enligt vad som anges i denna taxa.

Avgift för handläggning av anmälan skall betalas även om förbud att vidta anmäld åtgärd meddelas eller om anmälan återtas.

Avgift för tillsyn i övrigt

18 §

Avgift för tillsyn tas ut med belopp som anges i taxebilagorna, eller för verksamhet eller åtgärd i övrigt enligt vad som anges i taxebilagorna, med 1179 kronor per timme för utförd handläggningstid i ärendet eller enligt de grunder i övrigt som anges i taxan.

För verksamhet eller åtgärd, som inte omfattas av en punkt i taxebilagorna, betalas timavgift med 1179 kronor per nedlagd handläggningstimme.

19 §

Avgifter för tillsyn i övrigt skall betalas i form av fast årlig avgift genom att den Handläggningstid som anges för anläggningen eller verksamheten i taxebilagorna Multipliceras med timtaxan eller i form av timavgift genom att den faktiskt nedlagda Handläggningstiden i ärendet multipliceras med timtaxan eller enligt de grunder i övrigt som anges i taxebilagorna.

20 §

För verksamhet som tillståndsprövats skall avgiften bestämmas med utgångspunkt från vad som föreskrivs i tillståndsbeslutet om tillåten produktionsvolym eller motsvarande.

För verksamhet med anmälningsplikt eller för verksamhet i övrigt skall avgiften bestämmas med utgångspunkt från vad som föreskrivs i föreläggande eller råd om produktionsvolym eller motsvarande.

Om en fabrik, anläggning eller annan inrättning omfattar flera miljöfarliga verksamheter enligt taxebilaga B, ska full avgift betalas för den punkt, som föreskriver den högsta avgiften, med tillägg av 25 % av summan av de belopp som anges för de övriga verksamheterna.

21 §

Fast årlig avgift omfattar kalenderår och skall betalas i förskott. Sådan avgift skall betalas från och med det kalenderår, som följer efter det att beslut om tillstånd till

verksamheten har meddelats eller anmälan skett - eller i de fall tillstånd eller anmälan inte krävs – verksamheten har påbörjats.

För tillsyn som sker dessförinnan och som inte ingår i avgift för prövning eller för handläggning av anmälan, tas timavgift ut. Fast årlig avgift ska betalas med helt avgiftsbelopp för varje påbörjat kalenderår som verksamheten bedrivs.

För anmälningspliktiga verksamheter skall avgift betalas enligt första stycket.

Inspektioner och andra tillsynsåtgärder, med anledning av att verksamhetsutövaren bryter mot villkor eller inte åtlyder förelägganden eller förbud, ingår inte i den fasta årsavgiften. För sådana åtgärder tas timavgift ut.

För verksamheter, som p.g.a. särskilda skäl kräver mer tillsyn än vad den fasta årsavgiften kan täcka, får timavgift tas ut motsvarande det merarbete som är nedlagt.

Föreligger behov av efterbehandling sedan en verksamhet upphört, utgår full avgift för tillsyn, som föranleds därav, från och med året efter det att verksamheten upphört enligt vad som anges i taxebilagorna om avgift för tillsyn av förorenade områden.

22 §

Vid bestämmandet av timavgift tillämpas bestämmelserna i 7 §.

23 §

Avgift för tillsyn skall betalas av den som bedriver eller avser att bedriva verksamheten eller vidta åtgärd som föranleder avgiften. För tillsyn över miljöskador enligt 10 kap. miljöbalken, ska tillsynsavgiften betalas av den som enligt 10 kap miljöbalken är ansvarig för avhjälpande eller kostnader.

Nedsättning av avgift

24 §

Om det finns särskilda skäl med hänsyn till verksamhetens art och omfattning, tillsynsbehovet, nedlagd handläggningstid och övriga omständigheter, får avgift enligt denna taxa sättas ned eller efterskänkas.

Med särskilda skäl avses om verksamheten väsentligen avviker från vad som är vanligt inom branschen.

Avgiftens erläggande m m

25 §

Betalning av avgift enligt denna taxa skall ske till Falkenbergs kommun. Betalning skall ske inom tid som anges i beslutet om avgift eller i räkning.

Verkställighetsfrågor m m

26 §

Av 1 kap 2 § och 9 kap 4 § förordningen (1998:940) om avgifter för prövning och tillsyn enligt miljöbalken, framgår att kommunal nämnds beslut om avgift får verkställas enligt utsökningsbalken.

27 §

Av 1 kap 2 § och 9 kap 5 § förordningen (1998:940) om avgifter för prövning och tillsyn enligt miljöbalken, framgår att kommunal nämnd får förordna att dess beslut om avgift skall gälla omedelbart även om det överklagas.

28 §

Enligt 19 kap 1 § miljöbalken överklagas kommunal nämnds beslut om avgift hos länsstyrelsen.

Denna taxa träder i kraft 2024-01-01. I ärenden som rör tillstånd och anmälningar tillämpas taxan på ärenden som inkommer efter denna dag.

Tidigare beslut

Kommunfullmäktige har fastställt taxan 2000-12-21 § 158 (dnr 2000-KS0477) att gälla fr o m 2001-01-01

Kommunfullmäktige har vid följande tillfällen beslutat om ändringar:

2001-12-20 § 162 (dnr 2001-KS0390), 2002-11-28 § 116 (dnr 2002-KS0451), 2003-11-27 § 112 (dnr 2003-KS0306), 2004-12-16 § 186 (dnr 2004-KS0350), 2006-11-30 § 156 (dnr 2006-KS0311), 2007-12-20 § 232 (dnr 2007-KS0364), 2009-11-26 § 181 (dnr 2009-KS0329); 2011-12-20 § 236 (dnr KS 2011-471); 2012-12-18 § 218 (dnr KS 2012-385); 2013-11-26 § 179 Bil A och B (dnr KS 2013-357); 2015-11-24 § 188 (dnr KS 2015-332); 2017-11-28 § 213 (dnr Ks 2017-489), 2018-11-27 § 270 (dnr KS 2018/538), 2019-11-26 § 239 (dnr KS 2019/411), 2021-01-26 § 14 (KS 2020/458), 2022-11-29 § 185(dnr KS 2022/416), 2023-12-19 § 187 (dnr KS 2023/487)

samt av Miljö- och hälsoskyddsnämnden 2008-12-10 § 75, 2010-12-08 § 70, 2011-11-09 § 63, 2012-12-12 § 108 (dnr 2012-2354); 2013-12-11 § 101 (dnr 2013-2142); 2014-12-10 § 84 (dnr 2014-2102); 2016-12-14 § 71 (dnr M-2016-2394); 2017-12-13 § 88 (dnr M-2017-2250), 2018-12-13 § 104 (dnr M-2018-2585) 2019-09-12 § 69 (dnr M-2019-2086), 2019-12-11 § 106 (dnr M-2019-2810), 2020-12-09 § 98 (dnr M-2020-2788), 2021-12-08 § 133 (dnr M-2969), 2022-12-14 § 109 (dnr M-2022-2828) 2023-12-13 § 122 (dnr M-2023-2961)

Gäller fr o m
2024-01-01

Taxebilaga A till taxa för prövning och tillsyn inom miljöbalkens område.
Avgift = Grundbelopp 1179 kr X antal h

VERKSAMHETER M M

NATURVÅRD

Anmälan

Handläggning av anmälan om en verksamhet eller åtgärd inom natur- och kulturreservat eller vattenskyddsområde som kräver anmälan enligt föreskrifter för natur- och kulturreservat eller vattenskyddsområde	timavgift
Handläggning av anmälan för samråd enligt 12 kap. 6 § miljöbalken	timavgift

Tillsyn

Tillsyn i övrigt som gäller skydd av områden, strandskydd, djur- och växtarter, naturmiljön i övrigt, vilthägn eller allemansrätten	timavgift

MILJÖFARLIG VERKSAMHET

Prövning

Prövning av ansökan om inrättande av avloppsanordning eller anslutning av vattentoalett enligt 13 § förordningen (1998:899) om miljöfarlig verksamhet och hälsoskydd avseende:

1	sluten tank	4 h
2	avloppsanordning med utsläpp till mark eller vatten	6 h
3	Anslutning av vattentoalett till befintlig avloppsanordning där vattentoalett inte redan är ansluten	timavgift
4	gemensam avloppsanordning för 25 personekvivalenter	9 h
5	gemensam avloppsanordning för 26-200 personekvivalenter	timavgift

Anmälan

Handläggning av anmälan om verksamhet som har beteckningen C enligt bilaga till förordningen (1998:899) om miljöfarlig verksamhet och hälsoskydd	timavgift
Handläggning av anmälan avseende:	
1 Inrättande av avloppsanordning utan vattentoalett enligt 13 § förordningen (1998:899) om miljöfarlig verksamhet och hälsoskydd	timavgift
2 Ändring av avloppsanordning enligt 14 § förordningen (1998:899) om miljöfarlig verksamhet och hälsoskydd	timavgift
Handläggning av anmälan av värmepumpsanläggning för utvinning av värme ur mark, ytvatten eller grundvatten enligt 17 § förordningen (1998:899) om miljöfarlig verksamhet	2,5 h
Prövning av tillståndsansökan om inrättande av värmepumpsanläggning för utvinning av värme ur mark, ytvatten eller grundvatten enligt 17 § förordningen (1998:899) om miljöfarlig verksamhet	2,5 h

Tillsyn i övrigt

Tillsyn över miljöfarlig verksamhet enligt förteckning i bilaga till förordning (1998:899) om miljöfarlig verksamhet och hälsoskydd för vilken tillstånds- eller anmälningsplikt gäller enligt 5 eller 21 §§ samt U-objekt med fast avgift	Fast avgift se taxebilaga B
Minireningsverk eller annan avloppsanläggning upp till 25 personekvivalenter med behov av årlig skötsel och tillsyn	timavgift
Avloppsanläggning upp till 25 personekvivalenter med behov av kontinuerlig skötsel och tillsyn med längre intervall än ett år.	timavgift
Tillsyn i övrigt över verksamhet som berörs av föreskrifter som meddelats enligt 12 kap 10 § miljöbalken	timavgift
Tillsyn i övrigt av miljöfarlig verksamhet	timavgift

HÄLSOSKYDD

Prövning

Prövning av ansökan om spridning av naturlig gödsel, slam och annan orenlighet inom område med detaljplan enligt vad kommunen föreskrivit med stöd av 40 § förordningen (1998:899) om miljöfarlig verksamhet och hälsoskydd	4 h
Annan prövning av frågor om tillståndsdispenser enligt lokala föreskrifter för människors hälsa	timavgift

Anmälan

Handläggning av anmälan om spridning av naturlig gödsel, slam och annan orenlighet inom område med detaljplan eller intill sådant område enligt vad kommunen föreskrivit med stöd av 40 och 42 §§ förordningen (1998:899) om miljöfarlig verksamhet och hälsoskydd	4 h
Handläggning av anmälan om att anlägga gödselstad eller annan upplagsplats för djurspillning enligt 37 § (detaljplanelagt område) förordningen (1998:899) om miljöfarlig verksamhet och hälsoskydd	3 h
Handläggning av anmälan enligt 38 § förordningen (1998:899) om miljöfarlig verksamhet och hälsoskydd om att driva eller arrangera	
1. Verksamhet där allmänheten yrkesmässigt erbjuds hygienisk behandling som innebär risk för att blodsmitta eller annan smitta på grund av användning av skalpeller, akupunkturnålar, piercningsverktyg eller andra liknande skärande eller stickande verktyg	
Nivå 1, påtaglig hälsorisk; så som tatuering, piercing,	4 h
Nivå 2, måttlig hälsorisk; så som fotvård och akupunktur	3 h
2. Badanläggningar som är upplåtna för allmänheten eller som annars utnyttjas av många människor	3 h
3. Skola, förskoleverksamhet eller liknande verksamhet för ett barn/elevantal	
– > 1 000 barn/elever	8h
– 400 till 1 000 barn/elever	5 h
– 100 till 399 barn/elever	4 h
– < 100 barn/elever	3 h

Tillsyn i övrigt

Provtagning (exklusive analyskostnad) av badvatten vid anläggning eller strandbad som är upplåtet för allmänheten eller annars utnyttjas av många enligt badvattendirektiv 2006/7/EG badvattenförordningen SFS 2008:218, samt Folkhälsomyndighetens allmänna råd om bassängbad (FoHMFS 2014:12)	halv timavgift plus analyskostnader
Återkommande tillsyn av följande byggnader, lokaler och anläggningar enligt 38 och 45 §§ förordningen om miljöfarlig verksamhet och hälsoskydd:	

1	Driva hotell, pensionat, camping eller liknande lokaler där allmänheten yrkesmässigt erbjuds tillfällig bostad	timavgift
2	Samlingslokaler där många människor brukar samlas	timavgift
3	Idrottsanläggningar som erbjuder träning enskilt eller i grupp, ej idrottshall som huvudsakligen nyttjas i utbildningssyfte	timavgift
	Övriga idrottsanläggningar	timavgift
	Badanläggningar där badandet utgör huvudverksamhet	timavgift
	Strandbad och liknande som är upplåtna för allmänheten eller som annars utnyttjas av många människor	timavgift
4	Lokaler och verksamhet där allmänheten erbjuds hygienisk behandling enligt nedan:	
	– tatuering, piercing och annat sådant	timavgift
	– fotvård, akupunktur och annat sådant	timavgift
5	Tillsyn i övrigt av hygienlokaler så som hårvård	timavgift
6	Skola, förskoleverksamhet eller liknande verksamhet enligt 38 § förordningen om miljöfarlig verksamhet och hälsoskydd för ett elev- eller barnantal	
	– > 1 000 barn/elever	8 h/år
	– 400 till 1 000 barn/elever	5 h/år
	– 100 till 399 barn/elever	3 h/år
	– < 100 barn/elever	2 h/år
	Öppen förskoleverksamhet	timavgift
7	Driva lokaler för vård eller annat omhändertagande	timavgift
	Tillsyn i övrigt inom hälsoskydd	timavgift

MILJÖSKADOR ENLIGT 10 KAP MILJÖBALKEN

Handläggning av anmälan om avhjälpandeåtgärd med anledning av en föroreningsskada i ett mark- eller vattenområde, grundvatten eller byggnad eller en anläggning enligt 28 § förordningen(1998:899) om miljöfarlig verksamhet och hälsoskydd	timavgift
Handläggning enligt 10 kap. 14 § miljöbalken med anledning av underrättelse från verksamhetsutövare om överhängande fara för allvarlig miljöskada eller att allvarlig miljöskada uppstått	timavgift
Tillsyn i övrigt av mark- och vattenområden, grundvatten, byggnader och anläggningar samt allvarliga miljöskador enligt 10 kap. miljöbalken	timavgift

VATTENVERKSAMHET

Prövning	
Prövning av ansökan att inrätta grundvattentäkt enligt vad kommunen föreskrivit med stöd av 9 kap. 10 § miljöbalken	timavgift
Anmälan	
Handläggning av anmälan av befintlig vattentäkt enligt vad kommunen föreskrivit med stöd av 9 kap. 10 § miljöbalken	timavgift
Tillsyn i övrigt av vattenverksamhet	timavgift

JORDBRUK OCH ANNAN VERKSAMHET

Tillsyn över verksamhet som berörs av föreskrifter som meddelats enligt 12 kap. 10 § miljöbalken	timavgift
Tillsyn i övrigt av jordbruk utan djurhållning	timavgift

KEMISKA PRODUKTER

Prövning	
Prövning av ansökan enligt 40 § förordningen (2014:425) om bekämpningsmedel	3 h
Anmälan	
Handläggning av anmälan enligt 41 § förordning (2014:425) om bekämpningsmedel	3 h
Information	
Handläggning av information enligt 14 § förordningen (2016:1128) om flourerade växthusgaser	timavgift
Handläggning av inlämnad kontrollrapport enligt 15 § förordningen (2016:1128) om flourerade växthusgaser	1 h
Om brister i rapporteringen medför att tillsyn gått utöver 1 h handläggning ska avgift för denna extra tillsyn utgå som timavgift	timavgift
1. Förvaring av mer än 1 m^3 dieselolja eller eldningsolja i öppen cistern **i mark.**	1 h
2. Markförlagda rör- och slangledningar som är anslutna till öppna cisterner ovan mark och avsedda för förvaring av brandfarliga vätskor samt spillolja	1 h
3. Förvaring av eldnings- eller dieselbrännolja i öppen cistern **ovan mark** med tillhörande rörledningar om cisternen rymmer mer än 1 m^3 men högst 10 m^3	1 h
4. Hantering av mer än 250 liter brandfarlig vätska inom vattenskyddsområde.	1 h
Tillsyn i övrigt	
Handläggning av rapport enligt 29 § förordningen (2007:846) om fluorerade växthusgaser och ozonnedbrytande ämnen	1 h

Övrig tillsyn av anläggningar som omfattas av förordning (2016:1128) om fluorerade växthusgaser	timavgift
Tillsyn i övrigt av kemiska produkter och biotekniska organismer	timavgift

AVFALL OCH PRODUCENTANSVAR

Prövning

Prövning av ansökan om dispens från vad kommunfullmäktige föreskrivit i fråga om att transportera bort avfall enligt 8 § renhållningsförordningen (1998:902)	1 h

Prövning av ansökan om undantag från föreskrifter om avfallshantering för Falkenbergs kommun:

1	Ansökan om kompostering av latrin, § 31	1 h
2	Ansökan om utsträckt hämtningsintervall av avfall från små avloppsanläggningar § 32	1 h
3	Ansökan om eget omhändertagande av kommunalt avfall och eller avfall från små avloppsanläggningar, § 35	timavgift

Tillsyn i övrigt

Återkommande tillsyn över transportörer av farligt avfall som kräver tillstånd enligt 5 kap 1 § Avfallsförordningen (2020:614)	2 h/år
Tillsyn i övrigt av avfallshantering eller producentansvar	timavgift

---

Kommunfullmäktige har 2009-11-26 § 181 antagit förändringar i taxan (dnr 2009-KS0329); 2010-12-16 § 185 (dnr KS 2010-573); samt 2011-12-20 § 236 (dnr KS 2012-471), 2012-12-18 § 218 (dnr KS 2012-385); 2013-11-26 § 179 (dnr KS 2013-357); 2014-11-25 § 216 (dnr KS 2014-390); 2015-11-24 § 188 (dnr KS 2015-332); 2016-11-29 § 241 (KS 2016-412) 2017-11-28 §213 (dnr KS 2017-489); 2018-11-27 § 270 (dnr 2018/538), 2019-11-26 § 239 (KS 2019/411), 2021-01-26 § 14 (KS 2020/458), 2022-11-29 § 185 (dnr KS 2022/416), 2023-12-21 § 187 (KS2023/487)

Miljö- och hälsoskyddsnämnden 2016-12-14 § 71 (dnr M-2016-2394); 2017-12-13 §88 (dnr M-2017-2250); 2018-12-13 § 104 (dnr M-2018-2585), 2019-09-12 § 69 (dnr M-2019-2086), 2019-12-11 § 106 (dnr M-2019-2810), 2020-12-09 § 98 (dnr M-2020-2788), 2021-12-08 § 133 (dnr M-021-2969), 2022-12-14 § 109 (M-2022-2828), 2023-12-13 §122 (dnr M-2023-2961)

Taxa för prövning och tillsyn inom miljöbalkens område, Bilaga B

Nivå		JORDBRUK M.M.	Debiteringsfaktor
		Djurhållning m.m.	
B	e 85/337-1 96/61	**1.10** Anläggning för djurhållning med 1. mer än 40 000 platser för fjäderfän, 2. mer än 2 000 platser för slaktsvin som är tyngre än 30 kilogram och avsedda för produktion (som slaktsvin räknas även obetäckta gyltor), 3. mer än 750 platser för suggor (som suggor räknas även betäckta gyltor), eller	10
B		**1.11** Anläggning med stadigvarande djurhållning av nöt-kreatur, hästar eller minkar med mer än 400 djurenheter, dock ej inhägnad. Med en djurenhet avses 1. en mjölkko (som mjölkko räknas även sinko), 2. sex kalvar som är en månad eller äldre (med kalvar av-ses nötkreatur upp till sex månaders ålder, kalvar yngre än en månad räknas till moderdjuret), 3. tre övriga nöt, sex månader eller äldre, 4. en häst, inklusive föl upp till sex månaders ålder, eller 5. tio minkhonor för avel, inklusive valpar upp till åtta månaders ålder och avelshannar.	8
C	e 85/337-2	**1.20** Anläggning med stadigvarande djurhållning med mer än 100 djurenheter, dock ej inhägnad. 101-200 de 201-400 de Med en djurenhet avses 1. en mjölkko (som mjölkko räknas även sinko), 2. sex kalvar som är en månad eller äldre (med kalvar av-ses nötkreatur upp till sex månaders ålder, kalvar yngre än en månad räknas till moderdjuret), 3. tre övriga nöt, sex månader eller äldre, 4. tre suggor, inklusive smågrisar upp till tolv veckors ålder (betäckta gyltor räknas som suggor), 5. tio slaktsvin eller avelsgaltar, tolv veckor eller äldre (som slaktsvin räknas även obetäckta gyltor), 6. en häst, inklusive föl upp till sex månaders ålder, 7. tio minkhonor för avel, inklusive valpar upp till åtta månaders ålder och avelshannar,	 4 6

	8. etthundra kaniner, 9. etthundra värphöns, sexton veckor eller äldre (kycklingmödrar räknas som värphöns), 10. tvåhundra unghöns upp till sexton veckors ålder, 11. tvåhundra slaktkycklingar, 12. etthundra kalkoner, gäss eller ankor, inklusive kycklingar och ungar upp till en veckas ålder, 13. femton strutsfåglar av arterna struts, emu eller nandu, inklusive kycklingar upp till en veckas ålder, 14. tio får eller getter, sex månader eller äldre, eller 15. fyrtio lamm eller killingar upp till sex månaders ålder. För andra djurarter motsvaras en djurenhet av det antal djur som har en årlig sammanlagd utsöndring motsvarande 100 kilogram kväve eller 13 kilogram fosfor i färsk träck och urin. Vid beräkningen av antalet djur skall väljas det alternativ av kväve eller fosfor som ger det lägsta antalet djur. Anmälningsplikt enligt denna beskrivning gäller inte 1. renskötsel, eller 2. om verksamheten är tillståndspliktig enligt 1.10 eller 1.11.	
U	Djurhållning 51-100 de 1-50	 3 timtaxa
U	**Areal för åkermark** > 500 ha 1-500 ha	 3 timtaxa
U	**Golfbanor**	timtaxa
C e 85/337-2	**1.30** Uppodling av annan mark än jordbruksmark för produktion av foder, livsmedel eller annan liknande jordbruksproduktion.	timtaxa
U	Växthus eller plantskola med en odlingsyta som är 1. 500-5000 kvadratmeter 1. större än 5 000 kvadratmeter	 timtaxa 3
U	**Anläggning för torkning av gödsel**	timtaxa
	FISKODLING M.M.	
B e 85/337-2	**5.10** Fiskodling eller övervintring av fisk där mer än 40 ton foder förbrukas per kalenderår.	10

C e 85/337-2	**5.20** Fiskodling eller övervintring av fisk där mer än 1,5 ton foder förbrukas per kalenderår, om inte verksamheten är tillståndspliktig enligt 5.10.	6
	UTVINNING, BRYTNING OCH BEARBETNING AV TORV, OLJA, GAS, KOL, MALM, MINERAL, BERG, NATURGRUS OCH ANDRA JORDARTER	
	Berg, naturgrus och andra jordarter	
B e 85/337-1	**10.10** Täkt av torv med ett verksamhetsområde som är större än 150 hektar, om verksamheten inte 1. omfattas av en bearbetningskoncession enligt lagen (1985:620) om vissa torvfyndigheter, eller 2. endast innebär uppläggning och bortforsling av redan utbrutet och bearbetat material efter det att tillsynsmyndigheten meddelat beslut om att täkten är avslutad.	25
B e 85/337-1	**10.11** Täkt av berg med ett verksamhetsområde som är större än 25 hektar, om verksamheten inte endast innebär uppläggning och bortforsling av redan utbrutet och bearbetat material efter det att tillsynsmyndigheten meddelat beslut om att täkten är avslutad.	25
B e 85/337-2	**10.20** Täkt för annat än markinnehavarens husbehov av berg, naturgrus eller andra jordarter, om verksamheten inte 1. omfattas av en bearbetningskoncession enligt lagen (1985:620) om vissa torvfyndigheter, 2. är tillståndspliktig enligt lagen (1966:3 14) om kontinentalsockeln, 3. är tillståndspliktig enligt 10.10 eller 10.11, eller 4. endast innebär uppläggning och bortforsling av redan utbrutet och bearbetat material efter det att tillsynsmyndigheten meddelat beslut om att täkten är avslutad.	25
	10.30 Täkt för markinnehavarens husbehov av mer än 10 000 ton naturgrus (totalt uttagen mängd).	10
C	**10.40** Täkt för markinnehavarens husbehov av 1. mer än 10 000 ton berg (totalt uttagen mängd), 2. torv med ett verksamhetsområde större än 5 hektar, eller 3. mer än 50 000 kubikmeter torv (totalt uttagen mängd). Anmälningsplikt enligt denna beskrivning gäller inte om verksamheten 1. omfattas av bearbetningskoncession enligt lagen (1985:620) om vissa torvfyndigheter, eller 2. är tillståndspliktig enligt 10.10 eller 10.11.	timtaxa

C		**10.50** T Anläggning för sortering eller krossning av berg, naturgrus eller andra jordarter 1. inom område som omfattas av detaljplan eller områdes-bestämmelser, eller 2. utanför område som omfattas av detaljplan eller områdesbestämmelser, om verksamheten bedrivs på samma plats under en längre tid än trettio kalenderdagar under en tolvmånadersperiod.	100 000 ton/år – 16 h 50 – 100000 – 10 h 1000-50000 ton/år – 6h
C		**10.60** Anläggning för framställning, bearbetning eller omvandling av bränsle eller bränsleprodukt som baseras på mer än 500 ton torv per kalenderår.	8
		Råpetroleum, naturgas och kol	
B	e 85/337-1	**11.20** Utvinning av råolja eller naturgas inom andra områden än de som avses i 11.10.	12
C	85/337-2	**11.30** Industriell tillverkning av briketter av kol eller brunkol.	12
		Malm och mineral	
B	e 85/337-2 96/61	**13.30** Anläggning för rostning eller sintring av metallhaltig malm för provändamål.	55
B	e 85/337-2	**13.50** Provbrytning inklusive annan bearbetning eller anrikning av malm, mineral eller kol än rostning och sintring.	55
B	e 85/337-1 96/61	**13.60** Anläggning för utvinning och produktion av asbest.	timtaxa
		Annan utvinningsindustri	
C	e 85/337-2	**13.70** Djupborrning, som inte omfattas av 11.10 eller 11.20.	timtaxa
		LIVSMEDEL OCH FODER M.M.	
		Animaliska råvaror	
B	e 85/337-2 91/271 96/61	**15.10** Slakteri för en produktion baserad på mer än 12 500 ton slaktvikt per kalenderår. 12 500-50 000 ton Mer än 50 000 ton	 42 120
B	e 85/337-2 91/271	**15.20** Slakteri för en produktion baserad på mer än 7 500 ton slaktvikt per kalenderår, om verksamheten inte är tillståndspliktig enligt 15.10.	42
C	e 85/337-2	**15.30** Slakteri för en produktion baserad på mer än 50 ton slaktvikt per kalenderår, om verksamheten inte är tillståndspliktig enligt 15.10 eller 15.20. Mer än 5000 men högst 7500 ton mer än 250 men högst 5 000 ton mer än 5 men högst 250 ton	 24 12 4

B e	85/337-2 91/271 96/61	**15.40** Anläggning för framställning av livsmedel med beredning och behandling av animaliska råvaror (utom endast mjölk) för en produktion av mer än 18 500 ton produkter per kalenderår, om verksamheten innebär annat än endast frysning. Charkuteri och styckning Slaktbiprodukter eller animaliskt avfall Fiskberedning	 60 80 80
B		**15.41** Anläggning för tillverkning av livsmedel ur produkter av animaliskt ursprung baserad på mer än 40 000 ton råvara per kalenderår, om verksamheten inte är tillstånds- eller anmälningspliktig enligt 15.40 eller 15.80.	80
C e	85/337-2	**15.50** Anläggning för framställning av livsmedel med beredning och behandling av animaliska råvaror (utom mjölk, fisk och skaldjur) för en produktion av mer än 400 ton men högst 18 500 ton produkter per kalenderår, om verksamheten inte är anmälningspliktig enligt 15.80. 400-10 000 ton chark eller styck 10 000-18 500 ton chark eller styck 400-10 000 ton andra livsmedel 10 000-18 500 ton andra livsmedel Slaktbi eller animaliskt avfall 100 – 400 ton (U) chark eller styck Mer än 10 men högst 100 ton (u)	 12 35 12 35 45 6 timtaxa
U U			
B e	85/337-2 91/271	**15.60** Anläggning för beredning eller konservering av fisk eller skaldjur eller för tillverkning av fiskmjöl, fiskolja eller fiskpelletar för en produktion baserad på 1. mer än 2 000 ton fisk eller skaldjur per kalenderår, eller 2. mer än 500 ton fisk eller skaldjur per kalenderår, om verksamheten medför utsläpp av vatten som inte leds till ett externt avloppsreningsverk som är tillståndspliktigt enligt 90.10. Tillståndsplikt enligt denna beskrivning gäller inte 1. hållbarhetsbehandling genom endast frysning, torkning eller saltning, eller 2. verksamhet som är tillstånds- eller anmälningspliktig enligt 15.10, 15.40 eller 15.80. 500-5 000 ton med eget avlopp Mer än 5 000 ton med eget avlopp 2 000-10 000 ton med externt reningsverk Mer än 10 000 ton med externt reningsverk	 35 80 35 80
C	85/337-2	**15.70** Anläggning för beredning eller konservering av fisk eller skaldjur eller för tillverkning av fiskmjöl, fiskolja eller fiskpelletar för en produktion baserad på mer än 10 ton fisk eller skaldjur per kalenderår. Anmälningsplikt enligt denna beskrivning gäller inte hållbarhetsbehandling genom endast frysning, torkning eller saltning eller om verksamheten är tillstånds- eller anmälningspliktig enligt 15.60 eller 15.80.	6

C U	85/337-2	**15.80** Rökeri för en produktion av mer än 50 ton men högst 18 500 ton rökta produkter per kalenderår. 50-500 ton per år 500-18 500 ton per år Mer än 10 kg per dygn men mindre än 50 ton per år	 6 12 timtaxa
		Vegetabiliska råvaror	
B e	85/337-2 96/61	**15.90** Anläggning för framställning av livsmedel med beredning och behandling av vegetabiliska råvaror för en produktion av mer än 75 000 ton per kalenderår eller mer än 600 ton per dygn, om anläggningen är i drift i högst 90 dygn i rad under ett Kalenderår	42
C		**15.100** Bageri som förbrukar mer än 15 ton torrjäst eller 50 ton annan jäst per kalenderår, om verksamheten inte är tillståndspliktig enligt 15.90.	15
B e	85/337-2 91/271	**15.110** Anläggning för beredning eller konservering av frukt, bär, rotfrukter eller grönsaker för en produktion baserad på 1. mer än 25 000 ton råvara per kalenderår, om verksamheten medför utsläpp av vatten som leds till ett externt avloppsreningsverk som är tillståndspliktigt enligt 90.10, eller 2. mer än 10 000 ton råvara per kalenderår, om verksamheten medför utsläpp av vatten som inte leds till ett externt avloppsreningsverk som är tillståndspliktigt enligt 90.10. Tillståndsplikt enligt denna beskrivning gäller inte 1. beredning eller konservering genom endast frysning eller torkning, 2. beredning genom endast tvättning eller rensning, Eller 3. verksamhet som är tillståndspliktig enligt 15.90.	75
C e	85/337-2	**15.120** Anläggning för beredning eller konservering av frukt, bär, rotfrukter eller grönsaker för en produktion baserad på mer än 2 000 ton råvara per kalenderår. Anmälningsplikt enligt denna beskrivning gäller inte 1. beredning eller konservering genom endast frysning eller torkning, 2. beredning genom endast tvättning eller rensning, Eller 3. verksamhet som är tillståndspliktig enligt 15.90 eller 15.110. mer än 10 000 ton men högst 25 000 ton mer än 2 000 men högst 10 000 ton	 20 12
U		Anläggning för beredning eller konservering av frukt, bär, rotfrukter eller grönsaker för en produktion baserad på mer än 100 ton men högst 2 000 ton råvara per kalenderår. Mer än 1000 men högst 2000 Mer än 100 men högst 1 000 Mer än 10 men högst 100	 8 6 3

C	**15.130** Anläggning för endast tvättning eller rensning av frukt, bär, rotfrukter eller grönsaker för en produktion baserad på mer än 2 000 ton råvara per kalenderår, om verksamheten medför utsläpp av vatten som inte leds till ett externt avloppsreningsverk som är tillståndspliktigt enligt 90.10	6
U	**15.131** Anläggning för endast tvättning eller rensning av frukt, bär, rotfrukter eller grönsaker för en produktion baserad på mer än 2 000 ton råvara per kalenderår, om verksamheten medför utsläpp av vatten som leds till ett externt avloppsreningsverk som är tillståndspliktigt enligt 90.10	6
C U	**15.140** Anläggning för tillverkning av kvarnprodukter för en produktion av mer än 1 000 ton per kalenderår, om verksamheten inte är tillståndspliktig enligt 15.90. 1 000-50 000 ton Mer än 50 000 ton mer än 10 men högst 1000	 12 20 4
B e 85/337-2	**15.150** Anläggning för tillverkning av stärkelse, stärkelsederivat eller socker för en produktion av 1. mer än 25 000 ton per kalenderår, om verksamheten medför utsläpp av vatten som leds till ett externt avlopps-reningsverk som är tillståndspliktigt enligt 90.10, eller 2. mer än 10 000 ton per kalenderår, om verksamheten medför utsläpp av vatten som inte leds till ett externt avloppsreningsverk som är tillståndspliktigt enligt 90.10. Tillståndsplikt enligt denna beskrivning gäller inte om verksamheten är tillståndspliktig enligt 15.90.	55
C e 85/337-2	**15.160** Anläggning för tillverkning av stärkelse, stärkelsederivat eller socker, om verksamheten inte är tillståndspliktig enligt 15.90 eller 15.150.	35
	Kombinerade råvaror	
B	**15.165** Anläggning för framställning av livsmedel med beredning och behandling av animaliska och vegetabiliska råvaror, både i separata och kombinerade produkter, för en produktion av 1. mer än 18500 ton produkter per kalaenderår, om slutprodukternas innehåll av animaliskt material uppgår till 10 viktprocent eller mer eller 2. mer än det antal ton produkter per kalenderår som motsvarar 75000minskat med det tal som bestäma genom att multiplicera 5 625 med talet för de animaliska materialets viktprocent av slutprodukternas innehåll.	timtaxa
	Mjölk, oljor och fetter m.m.	
B e 85/337-2 91/271 96/61	**15.170** Anläggning för framställning av mjölkprodukter baserad på en invägning av mer än 200 ton per dygn som kalenderårsmedelvärde.	42

C e 85/337-2	**15.180** Anläggning för framställning av mjölkprodukter (med undantag av glass) för en produktion baserad på en invägning av mer än 500 ton per kalenderår, om verksamheten inte är tillståndspliktig enligt 15.170. 500-20 000 ton 20 000-50 000 ton Mer än 50 000 ton	 12 24 42
B E 85/337-2 91/271	**15.190** Anläggning för framställning eller raffinering av vegetabiliska eller animaliska oljor eller fetter eller produkter av sådana oljor eller fetter för en produktion av mer än 5 000 ton per kalenderår, om verksamheten inte är tillstånds-pliktig enligt 15.40, 15.90 eller 15.170. 5 000-50 000 ton 50 000-100 000 ton Mer än 100 000 ton	 42 80 120
C e 85/337-2 U	**15.200** Anläggning för framställning eller raffinering av vegetabiliska eller animaliska oljor eller fetter eller produkter av sådana oljor eller fetter för en produktion av mer än 100 ton per kalenderår, om verksamheten inte är tillstånds-pliktig enligt 15.40, 15.90, 15.170 eller 15.190. mer än 10 men högst 100 ton per år	16 4
B e 85/337-2 91/271	**15.210** Anläggning för tillverkning av glass för en produk-91/271 tion av mer än 15 000 ton per kalenderår, om verksamheten inte är tillståndspliktig enligt 15.90 eller 15.170.	42
C e 85/337-2	**15.220** Anläggning för tillverkning av glass för en produktion av mer än 10 ton per kalenderår, om verksamheten inte är tillståndspliktig enligt 15.90, 15.170, eller 15.210. mer än 10 men högst 500 ton mer än 500 men högst 5000ton mer än 5000 men högst 15 000	 timtaxa 16 42
	Drycker m.m.	
B e 91/271	**15.230** Anläggning för framställning av råsprit eller av alkoholhaltiga drycker genom jäsning eller destillation, mot-svarande mer än 5 000 ton ren etanol per kalenderår.	80
C	**15.240** Anläggning för framställning av råsprit eller av alkoholhaltiga drycker genom jäsning eller destillation, mot-svarande mer än 10 ton ren etanol per kalenderår, om verksamheten inte är tillståndspliktig enligt 15.230. 10-5000 ton	 40
B e 85/337-2 91/271	**15.250** Bryggeri eller annan anläggning för framställning av 1. malt, 2. mer än 1 000 kubikmeter läskedryck per kalenderår, eller	80

	3. mer än 1 000 kubikmeter maltdryck per kalenderår. Tillståndsplikt enligt denna beskrivning gäller endast om verksamheten medför utsläpp av vatten som inte leds till ett externt avloppsreningsverk som är tillståndspliktigt enligt 90.10.	
C e 85/337-2	**15.260** Bryggeri eller annan anläggning för framställning av malt eller mer än 1 000 kubikmeter maltdryck per kalenderår, om verksamheten medför utsläpp av vatten som leds till ett externt avloppsreningsverk som är tillståndspliktigt enligt 90.10. Anmälningsplikt enligt denna beskrivning gäller inte om verksamheten är tillståndspliktig enligt 15.90.	80
	Annan livsmedelstillverkning	
B e 85/337-2	**15.270** Anläggning för tillverkning av 1. mer än 100 ton jäst per kalenderår, eller 2. startkulturer av mikroorganismer för livsmedelsindustri eller jordbruk, om anläggningen har en sammanlagd reaktorvolym om minst tio kubikmeter.	120
C e 85/337-2	**15.280** Anläggning för 1. tillverkning av mer än 500 ton choklad eller konfektyr per kalenderår, 2. tillverkning av mer än 1 000 ton pastaprodukter per kalenderår, eller 3. rostning av mer än 100 ton kaffe per kalenderår. Anmälningsplikt enligt denna beskrivning gäller inte om verksamheten är tillståndspliktig enligt 15.90.	
	500-5 000 ton choklad	6
	5 000-20 000 ton choklad	35
	Mer än 20 000 ton choklad	60
	Pastaproduktion	10
	100-3 000 ton kafferostning	6
	Mer än 3 000 ton kafferostning	42
B	**15.290** Anläggning för framställning av mer än 15 000 ton livsmedel per kalenderår, om verksamheten 1. inte är tillstånds- eller anmälningspliktig enligt någon av beskrivningarna i 15.10–15.280, och 2. medför utsläpp av vatten som inte leds till ett externt avloppsreningsverk som är tillståndspliktigt enligt 90.10..	
	Andra livsmedel	60
	Slakteriprodukter	80

C	**15.300** Anläggning för framställning av 1. mer än 15 000 ton livsmedel, om verksamheten a) inte är tillstånds- eller anmälningspliktig enligt någon av beskrivningarna i 15.10–15.290, och b) medför utsläpp av vatten som leds till ett externt avloppsreningsverk som är tillståndspliktigt enligt 90.10, eller 2. mer än 1 000 ton livsmedel, om verksamheten a) inte är tillstånds- eller anmälningspliktig enligt någon av beskrivningarna i 15.10–15.290, och b) medför utsläpp av vatten som inte leds till ett externt avloppsreningsverk som är tillståndspliktigt enligt 90.10	25
C e 85/337-2	**15.310** Anläggning för yrkesmässig industriell förpackning av animaliska eller vegetabiliska produkter som inte sker i någon tillstånds- eller anmälningspliktig verksamhet enligt 15.10–15.300.	8
	Foder	
B e 96/61	**15.320** Anläggning för framställning av produkter som kan användas som djurfoder genom bearbetning av animaliska biprodukter som är kategori 3-material enligt Europaparlamentets och rådets förordning (EG) 1069/2009 om hälsobestämmelser för animaliska biprodukter och därav framställda produkter som inte är avsedda att användas som livsmedel och om upphävande av förordning (EG) 1774/2002 , om produktionen baseras på mer än 2 500 ton råvara per kalenderår 2 500-10 000 ton Mer än 10 000 ton	 35 80
B e 91/271	**15.330** Anläggning för framställning av foder med beredning och behandling av animaliska råvaror (utom endast mjölk) för en produktion av mer än 18 500 ton produkter per kalaender år om verksamheten innebär annat än endast paketering. Tillståndsplikt enligt denna beskrivning gäller inte om verksamheten är tillståndspliktig enligt 15.320 eller 15.370	42
C	**15.340** Anläggning för framställning av foder med beredning och behandling av animaliska råvaror (utom endast mjölk) för en produktion av mer än 500 ton produkter per kalaender år om verksamheten innebär annat än endast paketering. Anmälningssplikt enligt denna beskrivning gäller inte om verksamheten är tillstånds eller anmälningspliktig enligt 15.320, 15.330, 15.370, 15.280, 15.290 eller 15.300 500-5 000 ton råvara 5 000-18 500 ton råvara	 15 35
B	**15.350** 1. mer än 75 000 ton produkter per år kalaenderår, eller 2. mer än 600 ton per dygn, om anläggningen är i drift högst 90 dygn i rad under ett kalender år.	42

C	**15.360** Anläggning för framställning av foder med beredning och behandling av vegetabiliska råvaror för en produktion av mer 5000 ton produkter per kalenderår, om verksamheten innebär annat än endast paketering. Anmälningsplikt gäller inte 1. Tillverkning av oljekakor från vegetabiliska oljor eller fetter eller 2. om verksamheten är tillståndspliktig enligt15.350 eller 15.370. 5000-40 000 ton råvara 40 000- 75 000 ton råvara	 8 35
B	**15.370** anläggning för framställning av foder med beredning och behandling av animaliska och vegetabiliska råvaror, både i separata och kombinerade produkter för en produktion av 1. mer än 18 500 ton produkter per kalenderår, om slutprodukternas innehåll av animaliskt material uppgår till 10 % eller mer, eller 2. mer än det antal ton produkter per kalenderår som motsvarar 75 000 minskat med det tal som bestäms genom att multiplicera 5 625 med talet för det animaliska materialets viktprocent av slutprodukternas innehåll. Tillståndsplikt gäller inte om verksamheten innebär endast paketering	42
	TEXTILVAROR	
B e 85/337-2 96/61	**17.10** Anläggning för förbehandling eller färgning av mer än 2 500 ton fibrer eller textilier per kalenderår.	120
B 85/337-2	**17.20** Anläggning för förbehandling eller färgning av mer än 200 ton fibrer eller textilier per kalenderår eller för annan beredning av mer än 200 ton textilmaterial per kalenderår. Tillståndsplikt enligt denna beskrivning gäller inte om verksamheten 1. är tillståndspliktig enligt 17.10, eller 2. består av en beredningsprocess som inte medför utsläpp av avloppsvatten och utsläpp till luft av mer än 3 ton flyktiga organiska föreningar (VOC) per kalenderår.	80
C e 85/337-2	**17.30** Anläggning för förbehandling eller färgning av mer än 10 ton fibrer eller textilier per kalenderår eller för annan beredning av mer än 10 ton textilmaterial per kalenderår, om verksamheten inte är tillståndspliktig enligt 17.10 eller 17.20.	22
	PÄLS, SKINN OCH LÄDER	
B e 85/337-2 96/61	**18.10** Garveri för en produktion av mer än 4 000 ton färdigt läder eller färdigt päls skinn per kalenderår.	120

B e 85/337-2	**18.20** Anläggning för 1. kromgarvning för en produktion som baseras på mer än 100 ton råvara per kalenderår, eller 2. garvning för en produktion som baseras på mer än 1 000 ton råvara per kalenderår. Tillståndsplikt enligt denna beskrivning gäller inte om verksamheten är tillståndspliktig enligt 18.10 eller 90.240..	80
C e 85/337-2	**18.30** Anläggning för garvning eller annan beredning av läder eller pälsskinn för en produktion av mer än 2 ton färdigt läder eller färdigt pälsskinn, om verksamheten inte är tillståndspliktig enligt 18.10, 18.20 eller 90.240. 2-100 ton per år 100-1000 ton per år	 12 42
	TRÄVAROR	
B	**20.05** Anläggning för behandling av trä och träprodukter med träskyddsmedel för en produktion av mer än 18 500 kubikmeter behandlat trä eller träprodukter per kalenderår, om verksamheten inte endast består av behandling mot blånadssvamp.	55
C	**20.10** Anläggning för yrkesmässig behandling av trä och träprodukter med träskyddsmedel om verksamheten inte är tillståndspliktig enligt 20.05, 39.10 eller 39.20. Högst 500 kubikmeter 500-10 000 kubikmeter Mer än 10 000 kubikmeter	 25 45 75
B	**20.20** Sågverk eller annan anläggning för tillverkning av träprodukter genom sågning, hyvling eller svarvning för en produktion av mer än 70 000 kubikmeter per kalenderår. 70 000-200 000 kubikmeter Mer än 200 000 kubikmeter	 42 80
C	**20.30** Sågverk eller annan anläggning för tillverkning av träprodukter genom sågning, hyvling eller svarvning för en produktion av mer än 6 000 kubikmeter per kalenderår, om verksamheten inte är tillståndspliktig enligt 20.20. 6 000-70 000 kubikmeter	 22
U	Sågverk eller anläggning för tillverkning av träprodukter genom sågning	8
U	Sågverk eller annan anläggning för tillverkning av träprodukter genom sågning, hyvling eller svarvning där mer än 1 000 kbm men högst 6000 kbm förbrukas per år	4

C	**20.40** Anläggning för framställning eller bearbetning av träbaserat bränsle, eller av bränsleprodukter som är baserade på skogs- eller jordbruksprodukter, i form av 1. träull, trämjöl, flis, spån eller liknande, baserad på mer än 1 000 kubikmeter fast mått eller 3 000 kubikmeter löst mått råvara per kalenderår, eller 2. pellets eller briketter, baserad på mer än 5 000 kubikmeter råvara per kalenderår. Anmälningsplikt enligt denna beskrivning gäller inte tillfällig flisning. 1 000-10 000 kubikmeter fast mått råvara, eller 3 000-20 000 kubikmeter löst mått råvara 10 000-100 000 kubikmeter fastmått råvara, eller - 20 000-150 000 kubikmeter löst mått råvara Mer än 100 000 kubikmeter fast mått råvara, eller mer än 150 000 kubikmeter löst mått råvara Produktion av pellets eller briketter, baserad på mer än 5 000 kubikmeter råvara	 <

C	**20.90** Anläggning för lagring av timmer som inte sker i el-ler nära vattentäkt, om åtgärden behövs med anledning av storm eller orkan och omfattar 1. mer än 20 000 kubikmeter timmer fast mått under bark (m3 fub) på land med begjutning av vatten, eller 2. mer än 10 000 kubikmeter timmer fast mått under bark (m3 fub) i vatten	Timtaxa
	MASSA, PAPPER OCH PAPPERSVAROR	
B	**21.40** Anläggning för framställning av papper, papp eller kartong i industriell skala om verksamheten inte är tillståndspliktig enligt 21.30.	35
U	**21.2-1** Anläggning för tillverkning av pappers- eller pappvaror med torr process	8
	FOTOGRAFISK ELLER GRAFISK PRODUKTION	
C	**22.10** Rulloffsettryckeri där tryckning sker med heatsetfärg, om verksamheten inte är tillstånds- eller anmälningspliktig enligt 39.20 eller 39.30.	25
C	**22.20** Anläggning för tillverkning av metallklichéer.	4
B	**22.30** Anläggning med utsläpp av processavloppsvatten där mer än 50 000 kvadratmeter fotografiskt material i form av film eller papperskopior framkallas per kalenderår.	42
C	**22.40** Anläggning 1. utan utsläpp av processavloppsvatten där mer än 50 000 kvadratmeter fotografiskt material i form av film eller papperskopior framkallas per kalenderår, eller 2. med utsläpp av processavloppsvatten där mer än 5 000 kvadratmeter fotografiskt material i form av film eller papperskopior framkallas per kalenderår, om verksamheten inte är tillståndspliktig enligt 22.30.	
C	Med utsläpp av processavloppsvatten där mer än 15 000 kvadratmeter men högst 50 000 kvadratmeter fotografiskt material i form av film eller papperskopior framkallas per år.	16
C	Med utsläpp av processavloppsvatten där mer än 5 000 kvadratmeter men högst 15 000 kvadratmeter fotografiskt material i form av film eller papperskopior framkallas per år.	8
U	Med utsläpp av processavloppsvatten där mer än 1 000 kvadratmeter men högst 5 000 kvadratmeter fotografiskt material i form av film eller papperskopior framkallas per år.	6
C	Utan utsläpp av processvatten där mer än 50 000 kvadratmeter fotografiskt material i form av film eller papperskopior framkallas per år.	6
U	Utan utsläpp av processavloppsvatten där mer än 15 000 kvadratmeter men högst 50 000 kvadratmeter fotografiskt material i form av film eller papperskopior framkallas per år.	6
U	Utan utsläpp av processavloppsvatten där mer än 5 000 kvadratmeter men högst 15 000 kvadratmeter fotografiskt material i form av film eller papperskopior framkallas per år.	6

		STENKOLSPRODUKTER, RAFFINERADE PETROLEUMPRODUKTER OCH KÄRNBRÄNSLE	
B	85/337-2	**23.20** Anläggning för tillverkning av produkter ur kol, om verksamheten inte är tillståndspliktig enligt 23.10 eller 31.40.	80
		KEMISKA PRODUKTER	
B e	85/337-1 96/61 99/13	**24.20** Anläggning för att genom biologiska reaktioner i industriell skala tillverka organiska ämnen.	55
B e	85/337-1 96/61	**24.40** Anläggning för att genom kemiska reaktioner i industriell skala tillverka 1. ytaktiva ämnen (tensider), 2. bindemedel för färg och lack, eller 3. bränsle ur vegetabiliska eller animaliska oljor.	120
B	85/337-2	**24.50** Anläggning för tillverkning i industriell skala 1. genom biosyntetiska reaktioner av a) alkohol för bränsle eller andra tekniska ändamål, b) organiska syror, eller c) bipolymerer, eller 2. av biotekniska organismer för bekämpningsändamål.	55
B e	85/337-1 96/61	**24.60** Anläggning för tillverkning i industriell skala genom kemiska reaktioner av fosfor-, kväve- eller kaliuminnehållande gödselmedel, kemiskt framställd gas eller andra oorganiska ämnen. Tillståndsplikt enligt denna beskrivning gäller inte 1 tillverkning av klorgas eller natriumhypoklorit i anslutning till bassängbad, 2. tillverkning av natriumhypoklorit i vatten med högst 2 procent aktiv klorhalt för desinfektion i den verksamhet där tillverkningen sker, eller 3. om verksamheten är tillståndspliktig enligt 24.10. Tidsåtgången för punkten som helhet 160-170, med vissa undantag. För tillverkning av gödsel, sprängämnen, fotokemikalier & bekämpningsmedel. För tillverkning av acetylengas.	170 110 42
C e	85/337-2	**24.81** Anläggning för att genom kemiska reaktioner yrkesmässigt tillverka bränsle ur vegetabilisk eller animalisk olja i försöks-, pilot- eller laboratorieskala eller annan icke industriell skala	25
C e	85/337-2	**24.90** Anläggning för att genom kemiska reaktioner yrkesmässigt tillverka organiska eller oorganiska ämnen, i försöks, pilot- eller laboratorieskala eller annan icke industriell skala.	25
C e	85/337-2	**24.100** Anläggning för tillverkning av konstgjorda mineralfibrer, om verksamheten inte är tillstånds- eller anmälningspliktig enligt någon annan beskrivning i denna bilaga	20

B e 85/337-2	**24.110** Anläggning för att genom endast fysikaliska processer i industriell skala tillverka 1. gas- eller vätskeformade kemiska produkter, 2. läkemedelssubstanser genom extraktion ur biologiskt material, 3. sprängämnen, 4. pyrotekniska artiklar, eller 5. ammunition. Tillståndsplikt enligt denna beskrivning gäller inte 1. tillverkning av mindre än 100 ton per kalenderår, om det i verksamheten inte används eller tillverkas något ämne som, enligt föreskrifter om klassificering och märkning av kemiska produkter som Kemikalieinspektionen har meddelat, är klas sificerat som ”mycket giftigt”, ”giftigt”, ”giftigt för djur och växter”, ”farligt”, ”starkt frätande”, ”cancerogent”, ”misstänkt cancerogent eller allergent” eller ”innebär möjlig risk för fosterskador eller annan hälsorisk”, 2. tillverkning av färg eller lack, om tillverkningen uppgår till högst 1 000 ton per kalenderår, 3. tillverkning av rengöringsmedel eller kroppsvårds-, kosmetik- eller hygienprodukter, om tillverkningen uppgår till högst 2 000 ton per kalenderår, eller 4. verksamhet som är tillståndspliktig enligt 39.20.	45 55
C e 85/337-2	**24.120** Anläggning för att genom endast fysikaliska processer i industriell skala tillverka 1. naturläkemedel genom extraktion ur biologiskt material, 2. mer än 10 ton färg eller lack per kalenderår, om verksamheten inte är tillståndspliktig enligt 24.110, 3. mer än 10 ton rengöringsmedel eller kroppsvårds-, kosmetik- eller hygienprodukter, om verksamheten inte är tillståndspliktig enligt 24.110, eller 4. mer än 5000 ton gasformiga kemiska produkter per kalenderår, om tillverkningen sker genom destillation, eller 5. Andra kemiska produkter om verksamheten inte är tillståndspliktig enligt 24.110. Anmälningsplikt enligt denna beskrivning gäller inte om verksamheten är tillståndspliktig enligt 39.20 Naturläkemedel Rengöring, kroppsvård 10-1 000 ton Rengöring kroppsvård 1 000-2 000 ton	20 55 10 20
C e 85/337-2	**24.130** Anläggning för att genom endast fysikaliska processer, i försöks-, pilot- eller laboratorieskala eller annan icke industriell skala, yrkesmässigt tillverka 1. sprängämnen, 2. pyrotekniska artiklar, 3. ammunition, 4. mer än 10 ton färg eller lack per kalenderår. 5. mer än 10 ton rengöringsmedel eller kroppsvårds- kosmetik- eller hygienprodukter per kalenderår eller 6. andra kemiska produkter	22
C e 85/337-2	**24.140** Anläggning för att genom endast fysikaliska processer tillverka läkemedel (farmaceutisk tillverkning). Anmälningsplikt enligt denna beskrivning gäller inte 1. apotek och sjukhus, eller 2. om verksamheten är tillståndspliktig enligt 39.20.	45

C e 85/337-2	**24.150** Anläggning för behandling av mellanprodukter, om verksamheten inte är tillstånds- eller anmälningspliktig enligt någon av beskrivningarna i 24.10–24.140.	20
B	**24.160** Anläggning för tillverkning i ugn av mer än 12 500 ton magnesiumoxid per kalenderår	42
	GUMMI- OCH PLASTVAROR	
B e 85/337-2	**25.10** Anläggning för att genom vulkning tillverka gummi-varor, om produktionen baseras på mer än 2 000 ton ovulkad gummiblandning per kalenderår. Tillståndsplikt enligt denna beskrivning gäller inte om verksamheten är tillståndspliktig enligt 39.20.	
	2 000-10 000 ton	42
	Mer än 10 000 ton	80
C e 85/337-2	**25.11** Anläggning för att genom vulkning tillverka gummi-varor, om produktionen baseras på mer än 1 ton ovulkad gummiblandning per kalenderår. Anmälningsplikt enligt denna beskrivning gäller inte om verksamheten är tillstånds- eller anmälningspliktig enligt 25.10, 39.20 eller 39.30.	
	1-50 ton	8
	50-100 ton	10
	100-500 ton	16
	500-1 000 ton	50
B e 85/337-2	**25.20** Anläggning för att genom ytterligare polymerisation tillverka produkter av 1. polyuretan utan användning av toluendiisocyanat, om produktionen baseras på mer än 200 ton plaströvara per kalenderår, 2. polyuretan med användning av toluendiisocyanat, om produktionen baseras på mer än 20 ton plaströvara per kalenderår, eller 3. annan plast, om produktionen baseras på mer än 20 ton plaströvara per kalenderår.	42
C e 85/337-2	**25.30** Anläggning för att genom ytterligare polymerisation tillverka produkter av plast, om 1. produktionen baseras på mer än 1 ton plaströvara per kalenderår, och 2. verksamheten inte är tillståndspliktig enligt 25.20	8
B e 85/337-2	**25.40** Anläggning för flamlaminering med plast.	30
C e 85/337-2	**25.50** Anläggnig där produktionen baseras på mer än 1 ton plaströvara per kalenderår och inte omfattar ytterligare polymerisation, för 1. tillverkning av produkter av plast förutom endast mekanisk montering eller mekanisk bearbetning, eller 2. beläggning eller kalandrering med plast. Anmälningsplikt enligt denna beskrivning gäller inte om verksamheten är tillstånds- eller anmälningspliktig enligt 39.20 eller 39.30.	

	1-20 ton 20-200 ton Över 200 ton Tillverkningen omfattar kalandrering eller beläggning: 1-3 ton 3-5 ton 5-10 ton 10-20 ton Mer än 20 ton	6 8 16 6 8 10 16 32
	ICKE-METALLISKA MINERALISKA PRODUKTER	
	Glas, glasvaror och keramiska produkter	
B e 85/337-2 96/61	**26.10** Anläggning för 1. tillverkning av mer än 5 000 ton glas eller glasfiber per kalenderår, eller 2. smältning av mer än 5 000 ton mineraler per kalenderår, inklusive tillverkning av mineralull.	55
B e 85/337-2	**26.20** Anläggning för tillverkning av glas eller glasvaror som omfattar blandning av glasråvaror (mäng), smältning el-ler syrabehandling av glas, om verksamheten innebär att 1. mer än 5 ton glasråvaror med tillsats av bly- eller arsenikföreningar förbrukas per kalenderår, eller 2. mer än 500 ton andra glasråvaror förbrukas per kalenderår. Tillståndsplikt enligt denna beskrivning gäller inte om verksamheten är tillståndspliktig enligt 26.10.	22
C e 85/337-2	**26.30** Anläggning för tillverkning av glas eller glasvaror som omfattar blandning av glasråvaror (mäng), smältning el-ler syrabehandling av glas, om verksamheten innebär att 1. mer än 500 kilogram glasråvaror med tillsats av bly- eller arsenikföreningar förbrukas per kalenderår, eller 2. mer än 5 ton andra glasråvaror förbrukas per kalenderår. Anmälningsplikt enligt denna beskrivning gäller inte om verksamheten är tillståndspliktig enligt 26.10 eller 26.20	12
C e 85/337-2	**26.40** Anläggning för tillverkning av glasfiber, om verksamheten inte är tillståndspliktig enligt 26.10.	22
B e 96/61	**26.50** Anläggning för att genom bränning 1. tillverka mer än 18 500 ton keramiska produkter per kalenderår, eller 2. tillverka keramiska produkter med en ugnskapacitet som överstiger fyra kubikmeter och med en satsningsdensitet som överstiger 300 kilogram per kubikmeter.	35
B e	**26.51** Anläggning för att genom bränning tillverka mer än 50 ton keramiska produkter per kalenderår, om glasyr med tillsats av tungmetaller används.	35

C e 85/337-2	**26.60** Anläggning för tillverkning av mer än 100 ton keramiska produkter per kalenderår, om verksamheten inte är tillståndspliktig enligt 26.50 eller 26.51	35
	Cement, betong, kalk, krita och gips	
B e 85/337-2	**26.80** Anläggning för tillverkning av cement, om verksamheten inte är tillståndspliktig enligt 26.70.	130
B e 96/61	**26.90** Anläggning för tillverkning i ugn av mer än 12 500 ton kalk per kalenderår.	42
C	**26.100** Anläggning för tillverkning av mer än 5 ton kalk, krita eller kalkprodukter per kalenderår, om inte verksamheten är tillståndspliktig enligt någon av beskrivningarna i 26.70–26.90	22
U	Anläggning för tillverkning av kalk, krita eller kalkprodukter för en produktion av mindre än 5 ton per år.	8
C	**26.110** Anläggning för tillverkning av mer än 500 ton 1. betong eller lättbetong per kalenderår, eller 2. varor av betong, lättbetong eller cement per kalenderår.	8
C	**26.120** Anläggning för tillverkning av mer än 500 ton varor av gips per kalenderår.	35
	Andra icke-metalliska mineraliska produkter	
B e 85/337-1 85/337-2 96/61	**26.130** Anläggning för tillverkning av asbestbaserade produkter.	60
B E 85/337-1 85/337-2	**26.140** Anläggning för behandling eller omvandling av asbest, om verksamheten inte är tillståndspliktig enligt 13.60 eller 26.130.	60
C	**26.150** Asfaltverk eller oljegrusverk 1. som ställs upp inom område med detaljplan eller områdesbestämmelser, eller 2. som ställs upp utanför område med detaljplan eller områdesbestämmelser i mer än 90 kalenderdagar under en tolvmånadersperiod.	20 16
C	**26.160** Anläggning för tillverkning av varor av asfalt, om verksamheten inte är tillståndspliktig enligt 90.100 eller 90.110.	12
U	Anläggning för tillverkning av stenvaror genom bearbetning av block ur bruten sten, där den totalt bearbetade stenytan är större än 1 000 kvadratmeter per år eller den totalt hanterade mängden är större än 800 ton per år. (Stenhuggeri utanför stenbrott > 1 000 kvadratmeter eller > 800 ton per år)	10
	STÅL OCH METALL	
B	**27.32** Anläggning för behandling av järnbaserade metaller genom kallvalsning av högst 100 000 ton stål per kalenderår.	32

B e 85/337-2 96/61	**27.40** Anläggning för gjutning för en produktion av mer än 5 000 ton järn eller stål per kalenderår. Gjuteri där form- eller kärnsand används: 5 000-10 000 ton Mer än 10 000 ton Gjuteri där form- eller kärnsand inte används: 5 000-10 000 ton Mer än 10 000 ton	 35 42 22 22
B e 85/337-2	**27.50** Anläggning för gjutning för en produktion av 1. mer än 500 ton järn eller stål per kalenderår om verksamheten inte är tillståndspliktig enligt 27.40, eller 2. mer än 500 ton aluminium, zink eller magnesium per kalenderår om verksamheten inte är tillståndspliktig enligt 27.101 Gjuteri där form- eller kärnsand används: 500 kg-1 000 ton 1 000-5 000 ton Gjuteri där form- eller kärnsand inte används 500 kg-1 000 ton 1 000-5 000 ton	 20 25 12 14
C e 85/337-2	**27.60** Anläggning för gjutning för en produktion av mer än 10 ton järn, stål, aluminium, zink eller magnesium per kalenderår, om verksamheten inte är tillståndspliktig enligt 27.40, 27.50 eller 27.101..	8
B E 85/337-1 96/61	**27.80** Anläggning för att av malm, slig eller sekundärt råmaterial producera icke-järnmetall, om produktionen sker genom metallurgiska, kemiska eller elektrolytiska processer. Tillståndsplikt enligt denna beskrivning gäller inte 1. gjuterier, eller 2. om verksamheten är tillståndspliktig enligt 27.70.	30
B e 85/337-2	**27.91** Anläggning för att av anrikad malm, stoft eller koncentrat producera icke-järnmetall, om produktionen sker genom metallurgiska eller elektrolytiska processer. Tillståndsplikt enligt denna beskrivning gäller inte 1. gjuterier, eller 2. om verksamheten är tillståndspliktig enligt någon av beskrivningarna i 27.70–27.90.	22
B e 85/337-2 96/61	**27.101** Anläggning för smältning av icke-järnmetall eller återvinningsprodukter, inklusive framställning av legeringsmetall, för en produktion av mer än 5 000 ton metaller per kalenderår. Tillståndsplikt enligt denna beskrivning gäller inte om verksamheten är tillståndspliktig enligt 27.100.	75
B e 85/337-1 96/61	**27.110** Anläggning för smältning av icke-järnmetall eller återvinningsprodukter, inklusive framställning av legeringsmetall. Tillståndsplikt enligt denna beskrivning gäller inte 1. gjuterier, eller 2. om verksamheten är tillståndspliktig enligt 27.100 eller 27.101.	28
B e 85/337-2	**27.120** Anläggning för yrkesmässig smältning eller raffinering av icke-järnmetall ur annan råvara och genom andra processer än de som anges i 27.70–27.110.	

	Tillståndsplikt enligt denna beskrivning gäller inte gjuterier. Högst 3 000 ton 3 000-20 000 ton 20 000-80 000 ton Mer än 80 000 ton	 32 50 90 120
B	**27.130** Anläggning för gjutning av andra metaller än järn, stål, zink, aluminium och magnesium, för en produktion av mer än 50 ton per kalenderår. Tillståndsplikt enligt denna beskrivning gäller inte om verksamheten är tillståndspliktig enligt 27.100 eller 27.101. 50-200 ton 200-1 000 ton 1 000-3 000 ton 3 000-10 000 ton 10 000-20 000 ton Mer än 20 000 ton	 12 16 32 42 55 90
C	**27.140** Anläggning för gjutning av andra metaller än järn, stål, zink, aluminium och magnesium, för en produktion av mer än 1 ton per kalenderår. Tillståndsplikt enligt denna beskrivning gäller inte om verksamheten är tillståndspliktig enligt 27.100, 27.101 eller 27.130	10
	YTBEHANDLING AV METALL ELLER PLAST M.M.	
	Ytbehandling, avfettning och färgborttagning m.m.	
B e 85/337-2 96/61	**28.10** Anläggning för järnfosfatering eller annan kemisk eller elektrolytisk ytbehandling av metall eller plast, om be-handlingsbaden har en sammanlagd volym som överstiger 30 kubikmeter. 10-10 000 kubikmeter avloppsvatten Mer än 10 000 kubikmeter avloppsvatten Utan utsläpp av stoft och avloppsvatten	 42 50 20
B e 85/337-2	**28.20** Anläggning för kemisk eller elektrolytisk ytbehandling av metall eller plast, om 1. behandlingsbaden har en sammanlagd volym som över-stiger 1 kubikmeter, och 2. verksamheten ger upphov till mer än 10 kubikmeter avloppsvatten per kalenderår. Tillståndsplikt enligt denna beskrivning gäller inte 1. betning med betpasta, 2. järnfosfatering, eller 3. om verksamheten är tillståndspliktig enligt 28.10 10-10 000 kubikmeter avloppsvatten per år Mer än 10 000 kubikmeter avloppsvatten per år	 35 45

B		**28.30** Anläggning för 1. beläggning med metall på annat sätt än genom kemisk eller elektrolytisk ytbehandling, om verksamheten ger upp-hov till mer än 10 kubikmeter avloppsvatten per kalenderår, eller 2. våttrumling av annan metall än aluminium eller stål, om verksamheten ger upphov till mer än 10 kubikmeter avlopps-vatten per kalenderår. Tillståndsplikt enligt denna beskrivning gäller inte beläggning med metall som sker med vakuummetod 10-100 kubikmeter avloppsvatten < 100-1 000 kubikmeter avloppsvatten < 1 000-10 000 kubikmeter avloppsvatten Mer än 10 000 kubikmeter avloppsvatten	 12 25 40 50
C		**28.40** Anläggning för annan beläggning med metall än genom kemisk eller elektrolytisk ytbehandling, om verksamheten ger upphov till mer än 1 kubikmeter avloppsvatten per kalenderår. Anmälningsplikt enligt denna beskrivning gäller inte 1. beläggning med metall som sker med vakuummetod, eller 2. om verksamheten är tillståndspliktig enligt 28.30.	10
B		**28.50** Anläggning för termisk ytbehandling med i form av varmdoppning eller termisk sprutning med en metallförbrukning av mer än 2 ton per kalenderår. Tillståndsplikt enligt denna beskrivning gäller inte om verksamheten är tillståndspliktig enligt 27.30. Med uppsamling och filter: 2-100 ton 100-1 000 ton 1 000-10 000 ton Mer än 10 000 ton Utan uppsamling och filter: 2-100 ton 100-1 000 ton 1 000-10 000 ton Mer än 10 000 ton	 6 12 16 32 12 16 32 42
C	85/337-2	**28.60** Anläggning för kemisk eller elektrolytisk ytbehandling av metall eller plast, om verksamheten ger upphov till mer än 1 kubikmeter avloppsvatten per kalenderår. Anmälningsplikt enligt denna beskrivning gäller inte 1. betning med betpasta, eller 2. om verksamheten är tillståndspliktig enligt 28.10 eller 28.20.	10
C	85/337-2	**28.70** Anläggning för 1. järnfosfatering, om verksamheten inte är tillståndspliktig enligt 28.10, 1. vattenbaserad avfettning som ger upphov till mer än 10 kubikmeter avloppsvatten per kalenderår, om verksamheten inte är fordonstvätt eller tillståndspliktig enligt någon av beskrivningarna i 39.10–39.50, 3. betning med mer än 50 kilogram betpasta per kalenderår, om verksamheten ger upphov till avloppsvatten, 4. blästring av mer än 500 kvadratmeter yta per kalenderår, 5. våttrumling av mer än 1 ton metaller per kalenderår eller härdning av mer än 1 ton gods per kalenderår,	

	6. termisk ytbehandling med en metallförbrukning av mer än 50 kilogram men högst 2 ton per kalenderår, eller 7. metallbeläggning med vakuummetod, om metallförbrukningen uppgår till mer än 500 kilogram per kalenderår. Anläggning som omfatts av en till två punkter Anläggning som omfattas av mer än två punkter	 12 16
U	**28.70.01** Vattenbaserad avfettning som ger upphov till mer än 1 men högst 10 kubikmeter avloppsvatten per år om verksamheten inte är en fordonstvätt eller tillståndspliktig enligt någon av beskrivningarna i 39.10-39.50	6
C	**28.71** Blästringsarbete omfattande mer än 500 kvadratmeter yta, om verksamheten inte är anmälningspliktig enligt 28.70.	12
B	**28.80** Anläggning för att med kemiska eller termiska metoder yrkesmässigt ta bort lack eller färg från mer än 50 ton metallgods per kalenderår, om verksamheten inte är tillståndspliktig enligt 39.10, 39.20 eller 39.40.	32
C	**28.90** Anläggning för att med kemiska eller termiska metoder yrkesmässigt ta bort lack eller färg, om verksamheten inte är tillståndspliktig enligt 28.80, 39.10, 39.20 eller 39.40.	16
	ELEKTRISKA ARTIKLAR	
B	**31.20** Anläggning för tillverkning av batterier eller ackumulatorer där inte kadmium, bly eller kvicksilver ingår.	60
C	**31.30** Anläggning för tillverkning eller reparation av kvicksilverinnehållande ljuskällor	12
C	**31.60** Anläggning för tillverkning av elektrisk tråd eller elektrisk kabel.	16
	METALLBEARBETNING M.M.	
C e 85/337-2	**34.10** Anläggning för tillverkning av fler än 100 fordonsmotorer per kalenderår.	16
C e 85/337-2	**34.20** Provbänk för motorer, turbiner eller reaktorer.	10
B e 85/337-2	**34.30** Anläggning för tillverkning och sammansättning per kalenderår av 1. er än 25 000 motorfordon med en totalvikt per fordon som uppgår till högst 3,5 ton, eller 2. fler än 1 000 motorfordon med en totalvikt per fordon som uppgår till mer än 3,5 ton.	132
C e 85/337-2	**34.40** Anläggning för tillverkning och sammansättning per kalenderår av 1. fler än 100 motorfordon med en totalvikt per fordon som uppgår till högst 3,5 ton, eller 2. fler än 10 motorfordon med en totalvikt per fordon som uppgår till mer än 3,5 ton.	40 12

	Anmälningsplikt enligt denna beskrivning gäller inte om verksamheten är tillståndspliktig enligt 34.30.	
C e 85/337-2	**34.50** Anläggning för 1. tillverkning av järnvägsutrustning, 2. tillverkning av flygplan, eller 3. reparation av flygplan.	90
B e 85/337-2	**34.70** Anläggning där det förekommer maskinell metallbearbetning och där total tankvolym för skärvätskor, proces soljor och hydrauloljor i metallbearbetningsmaskinerna är större än 20 kubikmeter, om verksamheten inte är tillstånds-pliktig enligt 34.30 eller 34.60. Med total tankvolym avses såväl volymen i ett fast centralt system för vätskor som volymen i lösa behållare som är kopplade till metallbearbetningsmaskin eller öppnade behållare som används för påfyllning av metallbearbetningsma-skin.	60
C	**34.80** Anläggning där det förekommer maskinell metallbearbetning och där total tankvolym för skärvätskor, process-oljor och hydrauloljor i metallbearbetningsmaskinerna är större än 1 kubikmeter, om verksamheten inte är tillstånds-eller anmälningspliktig enligt någon av beskrivningarna i 34.10–34.70, 35.10 eller 35.20. Med total tankvolym avses detsamma som i 34.70 andra stycket.. 1-5 kubikmeter tankvolym 5-10 kubikmeter tankvolym 10-20 kubikmeter tankvolym	 10 16 32
C e 85/337-2	**35.20** Skeppsvarv.	30
	FÖRBRUKNING AV ORGANISKA LÖSNINGSMEDEL	
B e 96/61 99/13	**39.10** Anläggning för ytbehandling av material, föremål eller produkter med en förbrukning av organiska lösnings-medel, om förbrukningen uppgår till mer än 150 kilogram per timme eller 200 ton per kalenderår. Med förbrukning avses den totala mängd organiska lösningsmedel som tillförs en anläggning med avdrag för alla flyktiga organiska föreningar som återvinns för återanvändning.	80

B e 99/13	**39.20** Anläggning där mer än 25 ton organiska lösnings-medel förbrukas per kalenderår i 1. rulloffset med heatsetfärg, 2. djuptryck av publikationer, 3. djuptryck av förpackningar, flexografi, screentryck, laminering eller lackering, 4. ytrengöring, 5. fordonslackering, 6. bandlackering, 7. beläggning av lindningstråd, 8. beläggning av träytor, 9. träimpregnering, 10. läderbeläggning, 11. skotillverkning, 12. laminering av trä eller plast, 13. limbeläggning, 14. annan beläggning, 15. tillverkning av lack, tryckfärg, lim eller andra beläggningspreparat, 16. omvandling av gummi, 17. utvinning av vegetabilisk olja eller animaliskt fett eller raffinering av vegetabilisk olja, eller 18. tillverkning av farmaceutiska produkter. Med förbrukning avses detsamma som i 39.10 andra stycket.	55
C e 99/13	**39.30** Anläggning där organiska lösningsmedel förbrukas per kalenderår med 1. mer än 15 ton i rulloffset med heatsetfärg, 2. mer än 15 ton vid djuptryck av förpackningar, flexografi, screentryck, laminering eller lackering, 3. mer än 1 ton i ytrengöring, om lösningsmedlet innehål-ler någon produkt, som enligt föreskrifter om klassificering och märkning av kemiska produkter som Kemikalieinspektionen har meddelat, är klassificerad som ”kan ge cancer”, ”kan ge ärftliga genetiska skador”, ”kan ge cancer vid inandning”, ”kan ge nedsatt fortplantningsförmåga” eller ”kan ge fosterskador”, 4. mer än 2 ton i annan ytrengöring, 5. mer än 500 kilogram i fordonslackering, 6. mer än 5 ton i beläggning av lindningstråd, 7. mer än 15 ton i beläggning av träytor, 8. mer än 1 kilogram i kemtvätt, 9. mer än 10 ton i läderbeläggning, 10. mer än 5 ton i skotillverkning, 11. mer än 5 ton i laminering av trä eller plast, 12. mer än 5 ton i limbeläggning, 13. mer än 5 ton i annan beläggning, 14. mer än 15 ton i omvandling av gummi, eller 15. mer än 10 ton i utvinning av vegetabilisk olja eller animaliskt fett eller raffinering av vegetabilisk olja.	12
	Övriga verksamheter som förbrukar mer än 15 men högst 25 ton organiska lösningamedel per år Med förbrukning avses detsamma som i 39.10 andra stycket. Anmälningsplikt enligt denna beskrivning gäller inte om verksamheten är tillståndspliktig enligt 39.10 eller 39.20.	20
B	**39.40** Anläggning där det per kalenderår förbrukas	60

	1. mer än 5 ton halogenerade organiska lösningsmedel, eller 2. mer än totalt 25 ton organiska lösningsmedel. Med förbrukning avses detsamma som i 39.10 andra stycket. Vid tillämpningen av första stycket skall inte medräknas sådana organiska lösningsmedel som omfattas av förordningen (2002:187) om ämnen som bryter ner ozonskiktet el-ler av föreskrifter som meddelats med stöd av den förordningen. Tillståndsplikt enligt denna beskrivning gäller inte om verksamheten är tillståndspliktig enligt 39.10 eller 39.20.	
C	**39.50** Anläggning där det per kalenderår förbrukas 1. mer än 1 ton halogenerade organiska lösningsmedel, eller 2. mer än totalt 5 ton organiska lösningsmedel. Anmälningsplikt enligt denna beskrivning gäller inte om verksamheten är tillstånds- eller anmälningspliktig enligt 39.10, 39.20, 39.30 eller 39.40. Med förbrukning avses detsamma som i 39.10 andra stycket.	12
	HANTERING AV BRÄNSLEN OCH KEMISKA PRODUKTER M.M.	
B e 85/337-1 85/337-2	**39.60** Anläggning för lagring eller hantering av 1. gasformiga eller flytande petrokemiska produkter, oljor, petroleumprodukter eller brännbara gaser, om anläggningen har kapacitet för lagring av mer än 50 000 ton vid ett och samma tillfälle eller hantering av mer än 500 000 ton per kalenderår, eller 2. andra kemiska produkter än som enligt föreskrifter om klassicefiering och märkning av kemiska produkter som Kemikalieinspektionen har meddelat, är klassificierade eller uppfyller kriterierna för att klassificieras med de risfraser som ingår i faroklasserna ”mycket giftigt”, ”giftigt”, ”frätande”, ”cancerframkallande”, ”mutagen”, ”reproduktionstoxisk” eller ”miljöfarlig”, om det i anläggningen lagras mer än 5000 ton vid ett och samma tillfälle eller hanteras mer än 50 000 ton per kallenderår, eller 3.andra kemiska produkter än som avses i 1 och 2 , om det i anläggningen lagras mer än 200 000 ton vid ett och samma tillfälle.	22
C e 85/337-2	**39.70** Anläggning för lagring av 1. gasformiga eller flytande petrokemiska produkter, oljor, petroleumprodukter eller brännbara gaser, om anläggningen har kapacitet att vid ett och samma tillfälle lagra mer än 5 000 ton, eller 2. andra kemiska produkter än som avses i 1, om a) någon produkt enligt föreskrifter om klassificering och märkning av kemiska produkter som Kemikalieinspektionen har meddelat, är klassificerad som ”mycket giftig”, ”giftig”, ”starkt frätande” eller ”frätande”, och b) det är fråga om en verksamhet för energiproduktion eller kemisk industri och anläggningen har kapacitet för lag-ring av mer än 1 ton vid ett och samma tillfälle.	12

	3.andra kemiska produkter än som avses i 1 och 2 , om det i anläggningen lagras mer än 200 000 ton vid ett och samma tillfälle	
B e 85/337-2	**39.80** Anläggning för lagring av mer än 50 miljoner nor-malkubikmeter naturgas per kalenderår, om verksamheten inte är tillståndspliktig enligt 39.60.	16
C e 85/337-2	**39.90** Anläggning för lagring av mer än 5 000 ton kol, torv eller bränsleflis eller annat träbränsle per kalenderår..	6
	GAS- OCH VÄTSKEFORMIGA BRÄNSLEN, EL, VÄRME OCH KYLA	
	Gas- och vätskeformiga bränslen	
B	**40.05** Anläggning för överföring av bränslen till gas- eller vätskeform med en total installerad tillförd effekt av 20 megawatt eller mer, om verksamheten inte är tillståndspliktig enligt 23.10	15
B	**40.10** Anläggning för framställning av mer än 150 000 kubikmeter gasformigt bränsle per kalenderår, om verksamheten inte är tillståndspliktig enligt 23.10 eller 23.30.	15
C	**40.20** Anläggning för framställning av gasformigt bränsle, om verksamheten inte är tillståndspliktig enligt 23.10, 23.30 eller 40.10.	10
	Kärnkraft	
	Förbränning	
B e 85/337-2 96/61 01/80	**40.50** Anläggning för förbränning med en total installerad tillförd effekt av mer än 50 megawatt, om verksamheten inte är tillståndspliktig enligt 40.40.	42
B e 85/337-2	**40.51** Anläggning för förbränning med en total installerad tillförd effekt av mer än 20 megawatt, om verksamheten inte är tillståndspliktig enligt 40.40 eller 40.50.	32
C e 85/337-2	**40.60** Anläggning för förbränning med en total installerad tillförd effekt av 1. mer än 500 kilowatt, om också annat bränsle används än eldningsolja eller bränslegas, eller 2. mer än 10 megawatt, om inget annat bränsle används än eldningsolja eller bränslegas. Anmälningsplikt enligt denna beskrivning gäller inte 1. stationär förbränningsmotor avsedd endast som reserv-aggregat vid elavbrott, eller 2. om verksamheten är tillstånds- eller anmälningspliktig enligt 40.40, 40.50, 40.51 eller 40.70. 0,5 MW-2 MW 2 MW-15 MW 15 MW-30 MW 30 MW-50 MW	 6 16 22 32

	Anmälningsplikt enligt denna beskrivning gäller inte 1. stationär förbränningsmotor avsedd endast som reservaggregat vid elavbrott, eller 2. om verksamheten är tillståndspliktig enligt 40.50 eller anmälningspliktig enligt 40.70.	
C e 85/337-2	**40.70** Gasturbinanläggning med en total installerad tillförd effekt av högst 20 megawatt	16
	Vindkraft	
B e 85/337-2	**40.90** Verksamhet med 1. två eller fler vindkraftverk som står tillsammans (gruppstation) och vart och ett av vindkraftverken inklusive rotorblad är högre än 150 meter, 2. ett vindkraftverk inklusive rotorblad är högre än 150 meter och står tillsammans med en sådan gruppstation som avses i 1. 3. ett vindkraftverk som inklusive rotorblad är högre än 150 meter och står tillsammans med ett annat sådant vindkraftverk, om verksamheten påbörjas efter att verksamheten efter att verksamheten med det andra vindkraftverket påbörjades.	16 12 12
B E 85/337-2	40.95 Verksamhet med 1. sju eller fler vindkraftverk som står tillsammans (gruppstation) och vart och ett av vindkraftverken inklusive rotorblad är högre än 120 meter, 2. ett vindkraftverk som inklusive rotorblad är högre än 120 meter och står tillsammans med en sådan gruppstation som avses i 1. 3. ett eller fler vindkraftverk som vart och ett som inklusive rotorblad är högre än 120 meter och står tillsammans med så många andra vindkraftverk att gruppstationen sammnlagt består av minst sju vindkraftverk, om verksamheten påbörjas efter att verksamheten eller verksamheterna med de andra vindkraftverken påbörjades.	16 12 12
C e 85/337-2	**40.100** Verksamhet med 1. ett vindkraftverk som inklusive rotorblad är högre än 50 meter, 2a. två eller tre vindkraftverk som står tillsammans (gruppstation) 2b. fyra eller fler vindkraftverk som står tillsammans (gruppstation) 3. ett vindkraftverk som står tillsammans med ett annat vindkraftverk, om verksamheten påbörjas efter att verksamheten med det andra vindkraftverket påbörjades.	2 4 8 4
	Värmepumpar och kylanläggningar m.m.	
C	**40.110** Värmepump eller kylanläggning för uttag eller tillförsel av värmeenergi från mark, vattenområde, grundvatten eller avloppsvatten för en uttagen eller tillförd effekt av mer än 10 megawatt. Anmälningsplikt enligt denna beskrivning gäller inte uttag eller tillförsel genom vattentäkt.	16
C	**40.120** Anläggning för lagring av värme i mark, vattenområde eller i grundvatten för en tillförd energimängd av mer än 3 000 megawattimmar.	6
	VATTENFÖRSÖRJNING	

U	**41.9001** Vattenverk för mer än 5 000 personer, eller som producerar mer än 500 kubikmeter vatten per dygn.	5
U	**41.9002** Vattenverk för högst 5 000 personer, eller som producerar upp till 500 kubikmeter vatten per dygn.	timtaxa
	RIVNING M.M.	
	FORDONSSERVICE OCH DRIVMEDELSHANTERING	
C	**50.10** Anläggning för tvättning av 1. fler än 5 000 personbilar per kalenderår, 2. fler än 100 tåg eller flygplan per kalenderår, 3. fler än 500 tågvagnar eller lok per kalenderår, eller 4. fler än 1 000 andra motordrivna fordon per kalenderår.	12
U	**50.10.01** Anläggning för årlig tvättning av upp till 1. fler än 300 men högst 5 000 personbilar 2. upp till 100 tåg eller flygplan 3. upp till 500 tågvagnar eller lok 4. fler än 200 men högst 1 000 andra motordrivna fordon	4
C	**50.20** Anläggning där det per kalenderår hanteras 1. mer än 1 000 kubikmeter flytande motorbränsle, Eller 2. mer än 1 miljon normalkubikmeter gas avsedd som motorbränsle. Anmälningsplikt enligt denna beskrivning gäller inte om verksamheten är tillstånds- eller anmälningspliktig enligt 39.60, 39.70 eller 39.80. Anläggning där mer än 1 miljon normalkubikmeter gas avsett som motorbränsle hanteras Anläggning där mellan 1 000-2 000 kubikmeter flytande motorbränslen hanteras per år Anläggning där mer än 2 000 men högst 5 000 kubikmeter flytande motorbränslen hanters per år Anläggning där mer än 5 000 kubikmeter flytande motorbränslen hanters per år	 6 4 6 8
U	Anläggning där upp till och med 1 000 kubikmeter flytande motorbränslen hanteras	3
U	Fordonsverkstäder överstigande 200 kvadratmeter	4
	INFRASTRUKTUR	
B e 85/337-1 85/337-2	**63.10** Hamn där trafik medges för fartyg med en bruttodräktighet på mer än 1 350. Tillståndsplikt enligt denna beskrivning gäller inte 1. hamn för Försvarsmakten, eller	

	2. färjekaj med högst tio planerade fartygsanlöp per kalenderår. Allmän hamn med: Högst 10 anlöp per år 10-50 anlöp per år Mer än 50 anlöp per år	 12 40 60
C e 85/337-2	**63.20** Fiskehamn eller hamn för Försvarsmakten. Anmälningsplikt enligt denna beskrivning gäller inte fiskehamn som är tillståndspliktig enligt 63.10	16
U	**63.10.01** Småbåtshamn med fler än 50 båtplatser	timtaxa
B e 85/337-1 85/337-2	**63.40** Flottiljflygplats eller civil flygplats med infrastruktur för militär flygverksamhet, om instrumentbanan på flottilj flygplatsen eller den civila flygplatsen är längre än 1 200 meter.	42
C e 85/337-2	**63.50** Flygplats för motordrivna luftfartyg där mer än 500 flygrörelser per kalenderår äger rum. Anmälningsplikt enligt denna beskrivning gäller inte om flygplatsen är tillståndspliktig enligt 63.30 eller 63.40.	6
U	Väganläggning i drift upplåten för allmän trafik, med en sammanlagd trafik med 1. 100 000 000-1 000 000 000 fordonskilometer per år 2. Mer än 1 000 000 000 fordonskilometer per år	 75 120
U	Spåranläggning i drift för lokal kollektivtrafik med en sammanlagd spårlängd över 80 kilometer.	120
U	Spåranläggning i drift för regional kollektivtrafik eller nationell person och/eller godstrafik med en sammanlagd spårlängd över 30 kilometer.	45
	LABORATORIER	
C	**73.10** Kemiska eller biologiska laboratorier med en total golvyta som är större än 5 000 kvadratmeter. Anmälningsplikt enligt denna beskrivning gäller inte laboratorier som 1. ingår i verksamhet som omfattas av en annan punkt i denna bilaga, 2. omfattas av tillstånds- eller anmälningsplikt enligt 13 kap. milj öbalken, eller 3. ingår i utbildningslokaler som är anmälningspliktiga enligt 38 § denna förordning.	42
	TANKRENGÖRING	
B	**74.10** Anläggning för rengöring av cisterner, tankar eller fat som i annan verksamhet än den egna används för förvaring eller transport av kemiska produkter och där någon kemisk produkt, enligt föreskrifter om klassificering och märkning av kemiska produkter som Kemikalieinspektionen har meddelat, är klassificerad som ”mycket giftig”, ”giftig”, ”starkt frätande” eller ”frätande”.	16

C	**74.20** Anläggning för rengöring av cisterner, tankar eller fat som används för förvaring eller för transport av kemiska produkter. Anmälningsplikt enligt denna beskrivning gäller inte om verksamheten är tillståndspliktig enligt 74.10.	12
	HÄLSO- OCH SJUKVÅRD	
C	**85.10** Sjukhus med fler än 200 vårdplatser.	42
C	**85.20** Anläggning för sterilisering av sjukvårdsartiklar, om etylenoxid används som steriliseringsmedel.	12
U	**85.30** Tandläkarmottagning	timtaxa
	RENING AV AVLOPPSVATTEN	
B e 85/337-1 85/337-2 91/271	**90.10** Avloppsreningsanläggning med en anslutning av fler än 2 000 personer eller som tar emot avloppsvatten med en föroreningsmängd som motsvarar mer än 2 000 personekvivalenter. 2 000-20 000 personekvivalenter 20 000-100 000 personekvivalenter Mer än 100 000 personekvivalenter	 42 80 130
C e 85/337-2	**90.20** Avloppsreningsanläggning som är dimensionerad för mer än 200 personekvivalenter, om verksamheten inte är tillståndspliktig enligt 90.10.	16
U	Minireningsverk eller annan avloppsanläggning för 25-200 personekvivalenter med behov av årlig skötsel och tillsyn Avloppsanläggning för 25-200 personekvivalenter med behov av kontinuerlig skötsel och tillsyn med lägre intervall än ett år	3 timtaxa
	AVFALL	
	Mellanlagring	
B e 06/12	**90.30** Anläggning för mellanlagring av annat avfall än farligt avfall om den totala avfallsmängden vid något enskilt tillfälle utgörs av 1. mer än 10 000 ton avfall som inte är avsett för byggnads- eller anläggningsändamål, eller 2. mer än 30 000 ton avfall om anläggningen inte är tillståndspliktig enligt 1. Tillståndsplikt enligt denna beskrivning gäller inte anläggning för lagring av avfall under längre tid än ett år innan det bortskaffas, eller tre år innan det återvinns eller behandlas.	12
C e 06/12	**90.40** Anläggning för mellanlagring av annat avfall än farligt avfall om den totala avfallsmängden vid något enskilt tillfälle är större än 10 ton. Anmälningsplikt enligt denna beskrivning gäller inte	4

	1. anläggning för lagring av avfall under längre tid än ett år innan det bortskaffas eller tre år innan det återvinns eller behandlas, eller 2. om verksamheten är tillståndspliktig enligt 90.30.	
B	**90.45** Anläggning för mellanlagring av farligt avfall, om mängden avfall vid något tillfälle uppgår till mer än 50 ton farligt avfall. Tillståndsplikt gäller inte anläggning för lagring av farligt avfall under längre tid än ett år innan det bortskaffas eller tre år innan det återvinns eller behandlas.	20
B e 75/439 91/157 02/96 06/12	**90.50** Anläggning för mellanlagring av farligt avfall, om mängden avfall vid något tillfälle uppgår till 1. mer än 5 ton oljeavfall, 2. mer än 30 ton blybatterier, 3. mer än 50 ton elektriska eller elektroniska produkter, 4. mer än 30 ton impregnerat trä, eller 5. mer än 1 ton annat farligt avfall. Tillståndsplikt enligt denna beskrivning gäller inte 1. anläggning för mellanlagring av uttjänta motordrivna fordon, eller 2. anläggning för lagring av farligt avfall under längre tid än ett år innan det bortskaffas eller tre år innan det återvinns eller behandlas.	16
C e 75/439 91/157 02/96 06/12	**90.60** Anläggning för mellanlagring av farligt avfall som utgörs av uttjänta motordrivna fordon eller om mängden avfall inte vid något tillfälle uppgår till 1. mer än 5 ton oljeavfall, 2. mer än 30 ton blybatterier, 3. mer än 50 ton elektriska eller elektroniska produkter, 4. mer än 30 ton impregnerat trä, eller 5. mer än 1 ton annat farligt avfall. Anmälningsplikt enligt denna beskrivning gäller inte anläggning för lagring av farligt avfall under längre tid än ett år innan det bortskaffas eller tre år innan det återvinns eller behandlas.	8
	Förbehandling, sortering och mekanisk bearbetning m.m.	
B e 06/122	**90.70** Anläggning för sortering av annat avfall än farligt avfall, om den hanterade avfallsmängden är större än 10 000 ton per kalenderår. Tillståndsplikt enligt denna beskrivning gäller inte sortering av avfall för byggnads- eller anläggningsändamål.	42
C e 06/12	**90.80** Anläggning för sortering av annat avfall än farligt avfall, om den hanterade avfallsmängden är större än 1 000 ton per kalenderår. Anmälningsplikt enligt denna beskrivning gäller inte om verksamheten är tillståndspliktig enligt 90.70.	16
C e 02/96 06/12	**90.90** Anläggning för yrkesmässig förbehandling av avfall som utgörs av elektriska eller elektroniska produkter, med undantag för förbehandling som består av ingrepp i komponenter eller utrustning som innehåller isolerolja.	16
B e 06/12	**90.100** Anläggning för att genom mekanisk bearbetning återvinna annat avfall än farligt avfall, om	

	den hanterade avfallsmängden är större än 10 000 ton per kalenderår. Tillståndsplikt enligt denna beskrivning gäller inte 1. krossning, siktning eller motsvarande mekanisk bearbetning av avfall för byggnads- eller anläggningsändamål, eller 2. om verksamheten är tillståndspliktig enligt 90.240. 10 000-50 000 ton Mer än 50 000 ton	 42 80
C e 06/12	**90.110** Anläggning för att genom mekanisk bearbetning yrkesmässigt återvinna annat avfall än farligt avfall, om verksamheten inte är tillstånds- eller anmälningspliktig enligt 90.100, 90.240, 90.250 eller 90.260.	20
B e 06/12	**90.119** Anläggning för återvinning av avfall genom sådan lagring, tömning, demontering eller annat yrkesmässigt omhändertagande av uttjänta motordrivna fordon som inte om-fattas av bilskrotningsförordningen (2007:186).	22
C e 00/53 06/12	**90.120** Anläggning för återvinning av avfall genom sådan lagring, tömning, demontering eller annat yrkesmässigt omhändertagande av uttjänta bilar som omfattas av bilskrotningsförordningen (2007:186).	16
	Användning för anläggningsändamål	
B e 99/31 06/12	**90.130** Användning för anläggningsändamål av avfall på ett sätt som kan förorena mark, vattenområde eller grund-vatten, och där föroreningsrisken inte endast är ringa	16
C e 99/31 06/12	**90.140** Användning för anläggningsändamål av avfall på ett sätt som kan förorena mark, vattenområde eller grund-vatten, och där föroreningsrisken är ringa.	timtaxa
	Biologisk behandling	
A e 85/337-2 06/12	**90.150** Anläggning för biologisk behandling av annat avfall än farligt avfall, om den tillförda mängden avfall är större än 100 000 ton per kalenderår. Tillståndsplikt enligt denna beskrivning gäller inte 1. park- och trädgårdsavfall, eller 2. om verksamheten är tillståndspliktig enligt 90.240..	120
B e 85/337-2 06/12	**90.160** Anläggning för biologisk behandling av annat avfall än farligt avfall om den tillförda mängden avfall är större än 500 ton per kalenderår. Tillståndsplikt enligt denna beskrivning gäller inte 1. park- och trädgårdsavfall, eller 2. om verksamheten är tillståndspliktig enligt 90.150 eller 90.240. 500-10 000 ton 10 000-50 000 ton 50 000-100 000 ton	 16 32 50
C e 85/337-2 06/12	**90.170** Anläggning för biologisk behandling av annat avfall än farligt avfall, om	

	1. den tillförda mängden annat avfall än park- och träd-gårdsavfall är större än 10 ton per kalenderår, eller 2. den tillförda mängden park- och trädgårdsavfall är större än 50 ton per kalenderår. Anmälningsplikt enligt denna beskrivning gäller inte om verksamheten är tillståndspliktig enligt 90.150 eller 90.160 10-100 ton 100-500 ton Mer än 50 ton park och trädgårdsavfall	 6 8 timtaxa
	Förbränning	
B e 85/337-1 00/76 06/12	**90.190** Samförbränningsanläggning där farligt avfall förbränns, om verksamheten inte är tillståndspliktig enligt 90.180.	32
B	**90.191** Avfallsförbränningsanläggning där farligt avfall förbränns, om verksamheten inte är tillståndspliktig enligt 90.181	32
B e 85/337-1 85/337-2 96/61 00/76 06/12	**90.210** Avfallsförbränningsanläggning där avfall förbränns, om den tillförda mängden avfall är större än 18 000 ton per kalenderår. I den tillförda mängden inräknas inte 1. vegetabiliskt jord- och skogsbruksavfall som energiåtervinns, eller 2. rent träavfall som energiåtervinns. Tillståndsplikt enligt denna beskrivning gäller inte om verksamheten är tillståndspliktig enligt 90.200.	80
B	**90.211** Avfallsförbränningsanläggning där avfall förbränns, om den tillförda mängden avfall är större än 18 000 ton per kalenderår. I den tillförda mängden inräknas inte 1. vegetabiliskt jord- och skogsbruksavfall som energiåtervinns, eller 2. rent träavfall som energiåtervinns. Tillståndsplikt gäller inte om verksamheten är tillståndspliktig enligt 90.201	32
B e 85/337-2 00/76 06/12	**90.220** Samförbränningsanläggning där avfall förbränns, om den tillförda mängden avfall är större än 50 ton per kalenderår. I den tillförda mängden inräknas inte 1. vegetabiliskt jord- och skogsbruksavfall som energi-återvinns, eller 2. rent träavfall som energiåtervinns. Tillståndsplikt enligt denna beskrivning gäller inte om verksamheten är tillståndspliktig enligt 90.200 eller 90.210. 50-10 000 ton 10 000-18 000 ton	 16 32
B	**90.221** Avfallsförbränningsanläggning där avfall förbränns, om den tillförda mängden avfall är större än 50 ton per kalenderår. I den tillförda mängden inräknas inte 1. vegetabiliskt jord- och skogsbruksavfall som energiåtervinns, eller 2. rent träavfall som energiåtervinns.	16

	Tillståndsplikt gäller inte om verksamheten är tillståndspliktig enligt 90.201eller 90.211	
C e 85/337-2 00/76 06/12	**90.230** Samförbränningsanläggning där annat avfall än farligt avfall förbränns yrkesmässigt, om verksamheten inte är tillståndspliktig enligt 90.200, 90.210 eller 90.220. Anmälningsplikt gäller inte anläggning där endast 1. vegetabiliskt jord- och skogsbruksavfall förbränns och energiåtervinns, eller 2. rent träavfall förbränns och energiåtervinns.	6
C	**90.231**Avfallsförbränningsanläggning där annat avfall än farligt avfall förbränns yrkesmässigt, om verksamheten inte är tillståndspliktig enligt 90.201, 90.211 eller 90.221. Anmälningsplikt gäller inte anläggning där endast 1. vegetabiliskt jord- och skogsbruksavfall förbränns och energiåtervinns, eller 2. rent träavfall förbränns och energiåtervinns.	6
	Animaliska biprodukter m.m.	
B e 85/337-2 1/689 96/61 06/12	**90.240** Anläggning för att på annat sätt än genom förbränning per kalenderår bearbeta mer än 2 500 ton animaliska biprodukter som är kategori 1-, kategori 2- eller kategori 3-material enligt Europaparlamentets och rådets förordning (EG) 1774/2002 om hälsobestämmelser för animaliska biprodukter som inte är avsedda att användas som livsmedel, om verksamheten inte är tillståndspliktig enligt 15.320 eller 18.10. 2 500-10 000 ton Mer än 10 000 ton	 32 60
C e 85/337-2 91/6806/12	**90.250** Anläggning för att på annat sätt än genom förbränning per kalenderår bearbeta mer än 20 ton animaliska biprodukter som är kategori 1-, kategori 2- eller kategori 3-material enligt Europaparlamentets och rådets förordning (EG) 1774/2002 om hälsobestämmelser för animaliska biprodukter som inte är avsedda att användas som livsmedel, om verksamheten inte är tillståndspliktig enligt 15.320 eller 90.240.	16
C e 85/337-2 91/689 06/12	**90.260** Anläggning för förbehandling av animaliska biprodukter om verksamheten inte är tillstånds- eller anmälningspliktig enligt 15.320, 90.240 eller 90.250.	16
	Uppläggning	
B e 99/31 06/12	**90.270** Uppläggning av muddermassa 1. på ett sätt som kan förorena mark, vattenområde eller grundvatten och där föroreningsrisken inte endast är ringa, eller 2. i större mängd än 1 000 ton.	18
C E 99/31 06/12	**90.280** Uppläggning av 1. högst 1 000 ton muddermassa på ett sätt som kan förorena mark, vattenområde eller grundvatten och där föroreningsrisken endast är ringa, eller	timtaxa

	2. inert avfall som uppkommit i gruv- eller täktverksamhet.		
	Deponering		
B e 85/337-2 96/61 99/31 06/12	**90.300** Anläggning för deponering av annat avfall än inert eller farligt avfall, om den tillförda mängden avfall är större än 2 500 ton per kalenderår, om verksamheten inte är tillståndspliktig enligt 90.290. 2 500-10 000 ton 10 000-20 000 ton 20 000-100 000 ton	 22 32 60	
B e 99/31 06/12	**90.310** Anläggning för deponering av inert avfall eller annat avfall än farligt avfall, om verksamheten inte är tillståndspliktig enligt 90.290 eller 90.300.	16	
B e 75/442 85/337-2 91/689 96/61 99/31	**90.330** Anläggning för deponering av farligt avfall, om 1. den tillförda mängden avfall är större än 2 500 ton per kalenderår, och 2. verksamheten inte är tillståndspliktig enligt 90.320.	40	
B e 85/337-1 91/689 99/31 06/12	**90.340** Anläggning för deponering av farligt avfall, om verksamheten inte är tillståndspliktig enligt 90.320 eller 90.330.	40	
C	**90.341** Sluttäckt anläggning för deponering av avfall där sluttäckninghar godkänts enligt 32§ förordningen (2001:512) om deponering av avfall, fram till dess åtgärder inte längre behöver vidtas enligt 33§ samma förordning	timtaxa	
	Annan återvinning eller bortskaffande		
B e 85/337-1 85/337-2 91/689 96/59 00/76 06/12	**90.360** Anläggning för att återvinna eller bortskaffa farligt avfall som består av uppgrävda massor. Tillståndsplikt enligt denna beskrivning gäller inte om verksamheten är tillstånds- eller anmälningspliktig enligt någon av beskrivningarna i 90.320–90.340, 90.350 eller 90.370. Mindre än 500 ton 500-10 000 ton 10 000-20 000 ton 20 000-100 000 ton	 12 22 32 75	
C e 85/337-1 85/337-2 91/689 96/59 00/76 06/12	**90.370** Anläggning för att återvinna eller bortskaffa avfall som består av uppgrävda förorenade massor från den plats där anläggningen finns, om anläggningen finns på platsen under högst en tolvmånadersperiod, och verksamheten inte är tillståndspliktig enligt någon av beskrivningarna i 90.300–90.340.	16	
C e 91/689 06/12	**90.375** Anläggning för avvattning av avfall eller farligt av-fall som uppkommer vid platsen, eller som förts till mellanlager för avfall, om uppställningstiden är högst sextio kalenderdagar under en tolvmånadersperiod och om mängden av-fall som behandlas är högst 2 000 ton		

B e 91/689 00/76	**90.380** Anläggning för behandling av farligt avfall, om avfallet har uppkommit i den verksamhet där anläggningen finns. Tillståndsplikt enligt denna beskrivning gäller inte behandling som leder till materialåtervinning eller om verksamheten är anmälningspliktig enligt 90.375	22
B e 85/337-1 91/689 00/76 06/12	**90.400** Anläggning för destruktion eller annan bearbetning av kasserade produkter som innehåller fullständigt eller ofullständigt halogenerade klorfluorkarboner eller halon.	22
B	**90.405** Anläggning för att bortskaffa annat avfall än farligt avfall genom 1. biologisk behandling 2.fysikalisk-kemisk behandling 3.förbehandling av avfall för förbränning eller, 4.samförbränning eller behandling av slagg och aska. Tillståndsplikt gäller endast om den tillförda mängden avfall är större än 12 500 ton per kalenderår. Tillståndsplikten gäller inte om verksamheten är tillstånds- eller anmälningspliktig enligt 90.406, 90.10 eller 90.20 eller enligt 13 § förordning (1998:899) om miljöfarlig verksamhet och hälsoskydd.	42
B	**90.406** Anläggning för att återvinna, eller en anläggning för att återvinna eller bortskaffa, annat avfall än farligt avfall genom biologisk behandling, förbehandling av avfall för förbränning eller samförbränning, behandling av slagg eller aska eller fragmentering av metallavfall, om 1. den tillförda mängden avfall är större än 18 500 ton per kalenderår, eller 2. den tillförda mängden avfall är störren 25 000 ton per kalaenderår och verksamheten består av endast anaerob biologisk behandling. Tillståndsplikten gäller inte om verksamheten är tillstånds- eller anmälningspliktig enligt 90.10 eller 90.20 eller enligt 13 § förordning (1998:899) om miljöfarlig verksamhet och hälsoskydd.	42
B e 06/12	**90.420** Anläggning för att återvinna eller bortskaffa annat avfall än farligt avfall om den mängd avfall som tillförs anläggningen är större än 500 ton per kalenderår. Tillståndsplikt gäller inte om verksamheten är tillstånds- eller anmälningspliktig enligt någon av beskrivningarna i 90.30, 90.40, 90.70–90.110, 90.130–90.170, 90.200–90.310, 90.370, 90.375 eller 90.410.	42
C e 06/12	**90.430** Anläggning för att återvinna eller bortskaffa annat avfall än farligt avfall om verksamheten inte är tillstånds- eller anmälningspliktig enligt någon av beskrivningarna i 90.30, 90.40, 90.70–90.110, 90.130–90.170, 90.200–90.310, 90.370, 90.375, 90.410 eller 90.420.	timtaxa
B e 85/337-1 91/689 96/59 00/76 06/12	**90.450** Anläggning för att återvinna eller bortskaffa farligt avfall om huvuddelen av det avfall som avses att bli behandlat i anläggningen kommer från andra inrättningar. Tillståndsplikt gäller inte	12

	1. förorenade uppgrävda massor, eller 2. om verksamheten är tillstånds- eller anmälningspliktig enligt någon av beskrivningarna i 90.50, 90.60, 90.90, 90.119–90.140, 90.180–90.220, 90.240–90.280, 90.320– 90.400 eller 90.440.	
	Långtidslagring, djupt bergförvar och underjordsförvar	
B	**90.458**Underjordsförvar av annat avfall än farligt avfall.	timtaxa
	SKJUTFÄLT, SKJUTBANOR OCH SPORTANLÄGGNINGAR M.M.	
B	**92.10** Skjutfält för skjutning med grovkalibriga vapen (kaliber större än 20 millimeter) eller för sprängningar av ammunition, minor eller andra sprängladdningar.	8
C	**92.20** Skjutbana som är stadigvarande inrättad för skjutning utomhus med skarp ammunition till finkalibriga vapen (kaliber mindre än 20 millimeter) för mer än 5 000 skott per kalenderår. 5 000-20 000 skott 20 000-100 000 skott Mer än 100 000 skott	 timtaxa 6 16
C e 85/337-2	**92.30** Permanent tävlings-, tränings- eller testbana för motorfordon	8
	TEXTILTVÄTTERIER	
C	**93.10** Tvätteri för mer än 2 ton tvättgods per dygn. Anmälningsplikt enligt denna beskrivning gäller inte om 1. verksamheten är anmälningspliktig enligt 39.30, eller 2. utsläpp av vatten från verksamheten leds till ett av-loppsreningsverk som är tillståndspliktigt enligt 90.10..	12
	BEGRAVNINGSVERKSAMHET	
B	**93.20** Krematorium.	16

Kommunfullmäktige har 2009-11-26 § 181 antagit förändringar i taxan (2009-KS0329) samt 2010-12-16 § 185 (KS 2010-573);
2011-12-20 § 236 (dnr KS 2011-471) att gälla fr o m 2012-01-01.
2012-12-18 § 218 (KS 2012-385) att gälla fr o m 2013-01-01;
2013-11-26 § 179 (KS 2013-357) att gälla fr o m 2014-01-01;
2014-11-25 § 216 (KS 2014-390) att gälla fr o m 2015-01-01;
2015-11-24 § 188 (KS 2015-332) att gälla fr o m 2016-01-01,
2016-11-29 § 241 (KS 2016-412) att gälla fr o m 2017-01-01
2017-11-28 §213 (KS 2017-489) att gälla fr.o.m. 2018-01-01
2018-11-27 § 270 (KS 2018/538) att gälla fr.o.m. 2019-01-01
2019-11-26 § 239 (KS 2019/411) att gälla fr.o.m. 2020-01-01
2021-01-26 § 14 (KS 2020/458) att gälla fr.o.m. 2021-03-01
2022-11-29 § 185 (KS 2022/416) att gälla fr.o.m. 2023-01-01
2023-12-19 § 187 (KS 2023/487) att gälla fr.o.m. 2024-01-01

§ 90

Förslag till taxa för miljö- och hälsoskyddsnämndens verksamhet för prövning, tillsyn, kontroll och annan offentlig verksamhet enligt miljöbalken
Nu svar på återremiss från kommunstyrelsens arbetsutskott

M-2024-2426

Beslut

Miljö- och hälsoskyddsnämnden står fast vid sitt förslag på ny taxa för prövning, tillsyn, kontroll och annan offentlig verksamhet enligt miljöbalken och lämnar följande svar på återremissen från kommunstyrelsens arbetsutskott:

Lantbruk

Den föreslagna taxan är styrd av tillsynsbehovet för branschen, det vill säga en samlad bedömning över vad stat eller kommuner lägger i tid för att klara tillsynsuppdraget. För de aktuella verksamheterna, tillståndspliktiga och anmälningspliktiga lantbruk, innebär den nya taxan ett ökat tillsynsbehov på 1–2 timmar eller ingen förändring alls enligt nedanstående tabell. Det ökande behovet följer Sveriges kommuner och regioners modell och stämmer också överens med nämndens uppfattning över vilken tid tillsynen faktiskt tar.

Flera stora verksamheter omfattas av EU:s industriutsläppsdirektiv (IED) och blir därmed så kallande industriutsläppsverksamheter (IUV). För dessa verksamheter gäller särskilda regler som innebär ett behov av extra tillsyn för tillsynsmyndigheten. Arbetet med att ta fram bestämmelser för flera branscher pågår men redan nu så finns bestämmelser för viss djurhållning (fjäderfä och svin), förbränningsanläggningar, slakterier, mejerier, bryggerier med flera.

Sveriges kommuner och regioner har i sitt taxeförslag ett tillägg på 16 timmar för dessa anläggningar, dock kan det inte bli större än det ursprungliga tillsynsbehovet för verksamheten. För en djurhållare med exempelvis mer än 40 000 fjäderfän innebär det med Sveriges kommuner och regioners taxa ett tillsynsbehov på 9+9 timmar.

Falkenberg och Varberg gör ett avsteg från Sveriges kommuner och regioners förslag och också från Kungsbacka och Halmstad, när det gäller tillägget för tillsyn på verksamheter som omfattas av EU:s industriutsläppsdirektiv (IED). Vi väljer ett lågt tillägg på 2 timmar och då blir tillsynsbehovet i exemplet med djurhållningen 9+2 timmar i tillsynsbehov. Tillägget på 2 timmar gäller också för alla övriga anläggningar som är industriutsläppsverksamheter.

Signature reference: 46a0f3ae-0983-484d-ad89-2ed1125044dc

§ 90 forts.

Timpris x SEK/h	**Förslag i ny taxa**	**Taxan idag**	**Kommentar**	**Förändring i SEK**	**Vid eventuell justering av föreslagen taxa med anledning av återremiss**
Tillståndspliktiga lantbruk 1.10, (40 000 fjäderfän, 2 000 platser för slaktsvin eller 750 platser för suggor)	9 timmar	10 timmar	IED tillägg tillkommer 2 timmar	2444	Sänka till 8 timmar (10 verksamheter berörs, -10 timmar totalt)
Tillståndspliktiga lantbruk 1.11 (mer än 400 djurenheter nöt, häst eller mink)	9 Timmar	8		1222	Sänka till 8 timmar (4 verksamheter berörs, - 4 timmar totalt)
Anmälningspliktiga lantbruk 1.20 (101–400 djurenheter)	6 timmar	201–400 djuren-heter 6 timmar 101–200 djur-enheter 4 timmar		0 2444	**Anmälningspliktiga lantbruk** 1.20 (201–400 djurenheter) *Ny undergrupp unik för Falkenberg* Ingen förändring **Anmälningspliktiga lantbruk** 1.20 (101–200 djurenheter) *Ny undergrupp unik för Falkenberg*. Sänka till 4 timmar (33 verksamheter berörs, -66 timmar totalt)
Djurhållning (ej anmälningspliktig) (51–100 djurenheter)	3 timmar	3 timmar		**0**	

Konsekvenser av bibehållen taxa för lantbruksverksamheter

För det fall kommunfullmäktige beslutar att bibehålla de taxor som idag gäller för lantbruk kommer det få följande konsekvenser.

- För de största lantbruksverksamheterna i Falkenberg kommer tillsynen att vara underfinansierad med 80 timmar vilket innebär ökad skatte-finansiering för att klara tillsynsbehovet med 97 760kr med 2025 års avgiftsnivå.
- Arbetet med harmonisering av tillsynsinsatser och avgifter med Varbergs kommun frångås och Falkenberg får egna undergrupper i taxan.
- Falkenbergs kommun hamnar ännu längre ifrån andra halländska kommuner i vissa delar. Kungsbacka och Halmstad har idag exempelvis 9 timmar för tillståndspliktiga lantbruk och 6 timmar för anmälningspliktiga lantbruk. Deras IED-tillägg är dock avsevärt högre på 16 timmar.

Signature reference: 46a0f3ae-0983-484d-ad89-2ed1125044dc

§ 90 forts.

Spabad

Begreppet spabad finns inte i taxan utan dessa verksamheter kommer som nu, ha timavgift om inte verksamheten är en mer omfattande verksamhet som drivs året om.

Övrigt

För verksamhetsutövare innebär den nya taxan en större enhetlighet, färre undergrupper och en mer lättläst taxa där beteckningar i taxan som verksamhetskod överensstämmer med motsvande i lagstiftningen. Det införs också ett avgiftstak för verksamheter som har prövningsplikt enligt flera koder som innebär att man maximalt kan få en avgift på 130 % av huvudbranschens avgift.

Varje verksamhet kommer att få ett beslut enligt den nya taxan och möjligheten att sätta ner avgiften i det enskilda fallet kvarstår.

Redogörelse för ärendet

Miljö- och hälsoskyddsnämnden har tagit fram en ny taxa för prövning, tillsyn och kontroll och annan offentlig verksamhet enligt miljöbalken. Den nya taxan är framtagen efter en modell som Sveriges kommuner och regioner har tagit fram. I Halland används den idag av Kungsbacka, Hylte och Halmstad. Nämndens förslag har tagits fram i samverkan med Varbergs kommun som planerar för att införa den nya taxan till januari 2025.

Kommunstyrelsens arbetsutskott beslutade den 22 oktober 2024 att återremittera ärendet till miljö- och hälsoskyddsnämnden för att justera så att taxan bibehålls för lantbruket samt se över taxan för spabad.

Förslag och yrkanden

Miljö- och hälsoskyddsförvaltningen har i tjänsteskrivelse daterad den 6 november 2024 lämnat förslag på beslut i ärendet. Miljö- och hälsoskyddsnämnden beslutar enligt förvaltningens förslag.

Signature reference: 46a0f3ae-0983-484d-ad89-2ed1125044dc

§ 197

Fastställande av taxa för prövning tillsyn och kontroll enligt miljöbalken, KS 2024/411

Beslut

Arbetsutskottet beslutar

1. Återremittera ärendet för att justara så att taxan bibehålls för lantbruket samt se över taxan för spabad.

Beskrivning av ärendet

Miljö- och hälsoskyddsnämnden har inkommit med förslag på fastställande av taxa för tillsyn enligt miljöbalken.

Kommunen ska bedriva tillsyn enligt miljöbalken. För detta får kommunen ta ut en avgift. Möjligheterna för kommuner att ta ut avgifter för prövning och tillsyn enligt miljöbalken regleras i miljöbalken 27 kap. 1 §. Taxa för tillsyn enligt miljöbalken antogs av kommunfullmäktige 2000-12-21 § 158 och reviderad senast av kommunfullmäktige 2023-12-19 § 187.

Sveriges Kommuner och Regioner (SKR) har tagit fram en ny taxemodell, en så kallad behovsstyrd taxa, för miljö- och hälsoskyddsnämnders eller motsvarandes verksamheter för prövning, tillsyn, kontroll och annan offentlig verksamhet enligt miljöbalken. Den behovsstyrda taxemodellen gör det möjligt för kommunerna att prioritera tillsyn där behovet är som störst.

Den behovsstyrda taxemodellen är:

- Gemensam: Den kopplar samman statlig och kommunal taxekonstruktion
- Integrerad: Den tar ett helhetsgrepp och kopplar tillsynsplanering med finansiering
- Lika: Det är tillsynsbehovet som styr, den likriktar och ger färre valmöjligheter
- Lättanvänd: Den är i Excel, följer statens angivna koder och kopplas till lagstiftningen
- Annorlunda: Den innebär ett nytänk, är styrd, jämförbar och har viss flexibilitet.

Motivering av beslut

Miljö- och hälsoskyddsnämnden har tagit fram en ny taxa för prövning, tillsyn och kontroll och annan offentligverksamhet enligt miljöbalken. Den nya taxan är framtagen efter en modell som SKR har tagit fram. Den används idag av Kungsbacka, Hylte och Halmstad. Miljö- och hälsoskyddsnämndens förslag är framtaget i samverkan med Varbergs kommun som planerar för att införa den nya taxan 2025.

För verksamhetsutövare innebär den nya taxan en större enhetlighet, färre undergrupper och en mer lättläst taxa där beteckningar i taxan som

verksamhetskod överensstämmer med motsvande i lagstiftningen. Det införs också ett avgiftstak för verksamheter som har prövningsplikt enligt flera koder som innebär att man maximalt kan få en avgift på 130 % av huvudbranschens avgift.

Falkenberg och Varberg gör ett avsteg från det ursprungliga förslaget och också från Kungsbacka och Halmstad när det gäller tillägget för tillsyn på verksamheter som omfattas av EU:s Industriutsläppsdirektiv (IED). Förslaget för Falkenberg väljer ett lågt tillägg på 2 timmar där ursprungsförslaget är 16 timmar.

Varje verksamhet kommer att få ett beslut enligt den nya taxan och möjligheten att sätta ner avgiften i det enskilda fallet kvarstår.

I tabellen redovisas förändringen för några branscher:

	Förslag i taxan	**Taxan idag**	**Kommentar**
Tillståndspliktiga lantbruk	9 timmar	8 eller 10 timmar	IED tillägg tillkommer
Anmälningspliktiga lantbruk	6 timmar	4 eller 6 timmar	
Tillståndspliktiga livsmedelsverksamheter	Upp till 90 timmar	60 timmar idag	Flera olika typer. IED tillkommer
Tillståndspliktig metallbearbetning	64 timmar	60 timmar	
Anmälningspliktig metallbearbetning	9 timmar	10 timmar	
Tillståndspliktiga **förbrukning av organiska lösningsmedel**	64 timmar 30 timmar	55 timmar	
Anmälningspliktiga **förbrukning av organiska lösningsmedel**	9 eller 18 timmar	12 timmar	
Tillståndspliktiga Vindkraft	6 timmar	16 timmar	Även anmälningspliktiga - lägre

Avfall – anmälningspliktig - lagra icke-farligt avfall som en del av att samla in det	9 timmar	4 timmar	Avfall idag generellt 18 timmar (Ofta flera koder)
Avfall – anmälningsplikt – deponier	6 timmar	Timavgift	
Anmälningspliktig – hantera motorbränsle	9 eller 6 timmar	8 – 4 timmar	
Anmälningspliktig fordonstvätt	9 timmar	12 timmar	
Tillståndspliktiga täkter	9 eller 18 timmar	20 timmar	
Hälsoskydd – skolor och förskolor	6 timmar	8 – 2 timmar	Beroende av antal barn
Hälsoskydd – bassängbad	6 timmar	Timavgift	Året runt öppna – övriga timavgift

Ekonomi
Förslaget bedöms inte påverka kommunens ekonomi.

Underlag för beslut
Beslutsförslag 2024-10-14
Taxa för miljö- och hälsoskyddsnämndens för prövning och tillsyn enligt miljöbalken 2025, inklusive bilagor (FÖRSLAG)
Taxa för miljö- och hälsoskyddsnämndens för prövning och tillsyn enligt miljöbalken 2024, inklusive bilagor 2023-12-19
Miljö- och hälsoskyddsnämnden 2024-10-09, § 81

Yrkanden
Per Svensson (S), Anneli Andelén (C), Susan Pettersson (KD) och Petra Hygrell (L) yrkar återremittera ärendet för att justera så att taxan bibehålls för lantbruket samt se över taxan för spabad.

Propositionsordning
Ordförande ställer proposition på Per Svenssons (S) yrkande och finner att kommunstyrelsens arbetsutskott beslutar bifalla yrkandet.

Falkenbergs kommun

Beslutsförslag
2024-10-14

Kommunstyrelseförvaltningen
Kansliavdelningen
Samuel Björhag Dernestål

Fastställande av taxa för miljö- och hälsoskyddsnämndens verksamhet för prövning, tillsyn, kontroll och annan offentlig verksamhet enligt miljöbalken, KS 2024/411

Förslag till beslut

Arbetsutskottet föreslår kommunstyrelsen tillstyrka kommunfullmäktige besluta

1. Anta förslag på taxa för miljö- och hälsoskyddsnämndens verksamhet för prövning och tillsyn samt bilaga 1, 2, 3.

2. Taxan börjar gälla från 2025-01-01.

3. Nuvarande Taxa för miljö- och hälsoskyddsnämndens verksamhet för prövning och tillsyn inom miljöbalken område med Bilaga A och B upphör samtidigt att gälla.

Beskrivning av ärendet

Miljö- och hälsoskyddsnämnden har inkommit med förslag på fastställande av taxa för tillsyn enligt miljöbalken.

Kommunen ska bedriva tillsyn enligt miljöbalken. För detta får kommunen ta ut en avgift. Möjligheterna för kommuner att ta ut avgifter för prövning och tillsyn enligt miljöbalken regleras i miljöbalken 27 kap. 1 §. Taxa för tillsyn enligt miljöbalken antogs av kommunfullmäktige 2000-12-21 § 158 och reviderad senast av kommunfullmäktige 2023-12-19 § 187.

Sveriges Kommuner och Regioner (SKR) har tagit fram en ny taxemodell, en så kallad behovsstyrd taxa, för miljö- och hälsoskyddsnämnders eller motsvarandes verksamheter för prövning, tillsyn, kontroll och annan offentlig verksamhet enligt miljöbalken. Den behovsstyrda taxemodellen gör det möjligt för kommunerna att prioritera tillsyn där behovet är som störst.

Den behovsstyrda taxemodellen är:

- Gemensam: Den kopplar samman statlig och kommunal taxekonstruktion
- Integrerad: Den tar ett helhetsgrepp och kopplar tillsynsplanering med finansiering
- Lika: Det är tillsynsbehovet som styr, den likriktar och ger färre valmöjligheter
- Lättanvänd: Den är i Excel, följer statens angivna koder och kopplas till lagstiftningen
- Annorlunda: Den innebär ett nytänk, är styrd, jämförbar och har viss flexibilitet.

Motivering av beslut

Miljö- och hälsoskyddsnämnden har tagit fram en ny taxa för prövning, tillsyn och kontroll och annan offentligverksamhet enligt miljöbalken. Den nya taxan är framtagen efter en modell som SKR har tagit fram. Den används idag av Kungsbacka, Hylte och Halmstad. Miljö- och hälsoskyddsnämndens förslag är framtaget i samverkan med Varbergs kommun som planerar för att införa den nya taxan 2025.

För verksamhetsutövare innebär den nya taxan en större enhetlighet, färre undergrupper och en mer lättläst taxa där beteckningar i taxan som verksamhetskod överensstämmer med motsvande i lagstiftningen. Det införs också ett avgiftstak för verksamheter som har prövningsplikt enligt flera koder som innebär att man maximalt kan få en avgift på 130 % av huvudbranschens avgift.

Falkenberg och Varberg gör ett avsteg från det ursprungliga förslaget och också från Kungsbacka och Halmstad när det gäller tillägget för tillsyn på verksamheter som omfattas av EU:s Industriutsläppsdirektiv (IED). Förslaget för Falkenberg väljer ett lågt tillägg på 2 timmar där ursprungsförslaget är 16 timmar.

Varje verksamhet kommer att få ett beslut enligt den nya taxan och möjligheten att sätta ner avgiften i det enskilda fallet kvarstår.

I tabellen redovisas förändringen för några branscher:

	Förslag i taxan	**Taxan idag**	**Kommentar**
Tillståndspliktiga lantbruk	9 timmar	8 eller 10 timmar	IED tillägg tillkommer
Anmälningspliktiga lantbruk	6 timmar	4 eller 6 timmar	
Tillståndspliktiga livsmedelsverksamheter	Upp till 90 timmar	60 timmar idag	Flera olika typer. IED tillkommer
Tillståndspliktig metallbearbetning	64 timmar	60 timmar	
Anmälningspliktig metallbearbetning	9 timmar	10 timmar	
Tillståndspliktiga **förbrukning av organiska lösningsmedel**	64 timmar 30 timmar	55 timmar	

Anmälningspliktiga **förbrukning av organiska lösningsmedel**	9 eller 18 timmar	12 timmar	
Tillståndspliktiga Vindkraft	6 timmar	16 timmar	Även anmälningspliktiga - lägre
Avfall – anmälningspliktig - lagra icke-farligt avfall som en del av att samla in det	9 timmar	4 timmar	Avfall idag generellt 18 timmar (Ofta flera koder)
Avfall – anmälningsplikt – deponier	6 timmar	Timavgift	
Anmälningspliktig – hantera motorbränsle	9 eller 6 timmar	8 – 4 timmar	
Anmälningspliktig fordonstvätt	9 timmar	12 timmar	
Tillståndspliktiga täkter	9 eller 18 timmar	20 timmar	
Hälsoskydd – skolor och förskolor	6 timmar	8 – 2 timmar	Beroende av antal barn
Hälsoskydd – bassängbad	6 timmar	Timavgift	Året runt öppna – övriga timavgift

Ekonomi
Förslaget bedöms inte påverka kommunens ekonomi.

Underlag för beslut
Beslutsförslag 2024-10-14
Taxa för miljö- och hälsoskyddsnämndens för prövning och tillsyn enligt miljöbalken 2025, inklusive bilagor (FÖRSLAG)

Taxa för miljö- och hälsoskyddsnämndens för prövning och tillsyn enligt miljöbalken 2024, inklusive bilagor 2023-12-19

Miljö- och hälsoskyddsnämnden 2024-10-09, § 81

Kommunstyrelseförvaltningen
Kansliavdelningen
Samuel Björhag Dernestål

Kicki Nordberg
Kommundirektör

Lina Weetman
Kanslichef

Skickas till
Miljö- och hälsoskyddsnämnden

§ 81

Förslag till taxa för miljö- och hälsoskyddsnämndens verksamhet för prövning, tillsyn, kontroll och annan offentlig verksamhet enligt miljöbalken

M-2024-2426

Beslut

Miljö- och hälsoskyddsnämnden beslutar att föreslå kommunfullmäktige att anta ny taxa för miljö- och hälsoskyddsnämndens verksamhet för prövning, tillsyn, kontroll och annan offentlig verksamhet enligt miljöbalken samt bilaga 1, 2 och 3 att börja gälla från och med den 1 januari 2025.

Nuvarande taxa för miljö- och hälsoskyddsnämndens verksamhet för prövning och tillsyn inom miljöbalken område med bilaga A och B upphör samtidigt att gälla.

Redogörelse för ärendet

Kommunen ska bedriva tillsyn enligt miljöbalken. För detta får kommunen ta ut en avgift. Möjligheterna för kommuner att ta ut avgifter för prövning och tillsyn enligt miljöbalken regleras i miljöbalken 27 kapitlet 1 §. Falkenbergs kommun har en taxa för tillsyn enligt miljöbalken som antogs av kommunfullmäktige 2000-12-21 § 158, senast reviderad av kommunfullmäktige 2023-12-19 § 187.

Sveriges kommuner och regioner har tagit fram en taxemodell, en så kallad behovsstyrd taxa, för miljö- och hälsoskyddsnämnders eller motsvarandes verksamheter för prövning, tillsyn, kontroll och annan offentlig verksamhet enligt miljöbalken. Den behovsstyrda taxemodellen gör det möjligt för kommunerna att prioritera tillsyn där behovet är som störst.

Den behovsstyrda taxemodellen är:

- Gemensam: Den kopplar samman statlig och kommunal taxekonstruktion.
- Integrerad: Den tar ett helhetsgrepp och kopplar tillsynsplanering med finansiering.
- Lika: Det är tillsynsbehovet som styr, den likriktar och ger färre valmöjligheter.
- Lättanvänd: Den är i Excel, följer statens angivna koder och kopplas till lagstiftningen.
- Annorlunda: Den innebär ett nytänk, är styrd, jämförbar och har viss flexibilitet.

I den nya behovsstyrda taxemodellen finns en tydligare koppling till nämndens behovsutredning och riskbedömningen sker i huvudsak i behovsutredningen, inte i taxan. Det är det samlade tillsynsbehovet för branschen som ska bedömas och tillsynsbehovet bör inte skilja sig åt beroende på om en bransch har kommunal eller statlig tillsynsmyndighet.

Signature reference: c6e19be4-4883-4081-95da-308cc416ca66

§ 81 forts.

Taxan har tre tillhörande bilagor med följande innehåll:

- Bilaga 1 - Avgifter för prövning och anmälan samt viss tillsyn.
- Bilaga 2 - Fasta årliga avgifter för B-, IUV-, C- och H-verksamheter (anmälnings- och tillståndspliktiga miljö- och hälsoskyddsanläggningar).
- Bilaga 3 - Timavgifter för främst U- och UH-verksamheter (ej anmälningspliktiga). Kommunen kan lyfta branscher från bilaga 3 till bilaga 2 vid behov och också ”sänka” verksamheter med lägre tillsynsbehov från bilaga 2 till bilaga 3.

Enligt Sveriges kommuner och regioners vägledning för framtagande av taxan ska schablontiderna för tillsyn av branscher på B- och IUV-nivå inte ändras. Staten har satt tillsynsbehovet för de här största verksamheterna. Sveriges kommuner och regioner har använt samma tid som staten anger för tillsyn av dessa branscher enligt "sin taxa", förordningen för avgifter för prövning och tillsyn (förkortas FAPT). Nämnden föreslås inte frångå dessa schabloner i den nya taxan, även om det för vissa branscher innebär en markant sänkning jämfört med nuvarande taxa.

Schablontiderna för tillsyn av C-, H, U-, och UH-branscher har arbetats fram av Sveriges kommuner och regioner tillsammans med en arbetsgrupp av ett tjugotal kommuner under 2018. Om schablonerna inte stämmer kan kommunen ändra dem. Miljö- och hälsoskyddsförvaltningen har gått igenom och haft dialog med kommunerna i Halland för att sätta de schabloner som anses lämpliga och rimliga. Schablonerna kommer att utvärderas och vid behov ändras efter införandet.

För så kallade industriutsläppsverksamheter (IUV) finns ett tillägg enligt Sveriges kommuner och regioners förslag på 16 timmar. Miljö- och hälsoskyddsnämnden har svårt att motivera detta tillägg och väljer att gå fram med ett väsentligt lägre tillägg på två timmar. Om arbetet med dessa anläggningar ökar får taxans justeras efter nya förhållanden.

Det finns även fortsättningsvis en möjlighet om nedsättning på objektsnivå om tillsynsbehovet i enskilda fallet är lägre än schablonen. Det går också att tillfälligt höja avgiften om behovet för ett objekt har varit större än schablonen.

I förslaget som presenteras för kommunstyrelsen är timavgifternas storlek markerad med X då uppräkning till 2025 års timavgift sker först efter oktober månad. Timavgiftens storlek utgörs av kommunens kostnader för att bedriva tillsyn och den räknas upp årligen utifrån löneökningar och prisindex. Timavgiften bör vara lika mellan de olika taxeområdena som nämnden tillämpar. Till antagandet i fullmäktige finns aktuella belopp för avgifternas storlek för år 2025 redovisade och kan antas av fullmäktige. Inom övriga taxeområden sker uppräkningen enligt respektive taxa och antas av miljö- och hälsoskyddsnämnden i december.

Ekonomi

Förslaget bedöms inte påverka nämndens ekonomi.

Signature reference: c6e19be4-4883-4081-95da-308cc416ca66

§ 81 forts.

Lagstöd

Miljöbalken (1998:808) 27 kapitlet 1§ och Lag (2014:140) med bemyndigande att meddela vissa föreskrifter om marknadskontroll av varor och annan närliggande tillsyn 2 § andra stycket.

Förslag och yrkanden

Miljö- och hälsoskyddsförvaltningen har i tjänsteskrivelse daterad den 9 oktober 2024 lämnat förslag på beslut i ärendet. Förslaget kompletterades sedan vid mötet. Miljö- och hälsoskyddsnämnden beslutar enligt förvaltningens förslag.

Signature reference: c6e19be4-4883-4081-95da-308cc416ca66

Falkenbergs kommun

Taxa för miljö- och hälsoskyddsnämndens verksamhet för prövning och tillsyn

Falkenbergs kommun
31180 Falkenberg. Telefon växel: 0346-88 60 00.
e-post: kontaktcenter@falkenberg.se
kommun.falkenberg.se

Innehåll

Inledande bestämmelser 2
Delegation med mera 2
Timavgift 3
Avgifter för ansökningar om tillstånd, dispens eller undantag 3
Avgifter för anmälningsärenden 4
Avgift för återkommande och regelbunden tillsyn 4
Avgifter i särskilda fall 5
Industriutsläppsverksamhet 5
Extraordinär tillsynsavgift 6
Tillkommande avgift i särskilda fall 6
Allmänna bestämmelser om fasta avgifter och tilläggsavgifter 6
Avgift för tillsyn i övrigt 6
Avgifter för kontroll och annan offentlig verksamhet 7
Gemensamma bestämmelser 7
Nedsättning av avgift 7
Avgiftens erläggande 7
Verkställighetsfrågor och överklagande 7
Taxebilaga 1 - Avgifter för prövning och tillsyn 8
Taxebilaga 2 Fasta årliga avgifter för tillsyn inom miljöbalkens område 20
Taxebilaga 3: Timavgifter för tillsyn inom miljöbalkens område 56

Inledande bestämmelser

1 § Denna taxa gäller avgifter för Falkenbergs kommuns kostnader för prövning, tillsyn, kontroll och annan offentlig verksamhet enligt miljöbalken, bestämmelser meddelade med stöd av miljöbalken eller EU-förordningar och bestämmelser som genomför EU-direktiv inom miljöbalkens tillämpningsområde eller marknadskontrollagstiftningen inom miljöbalkens tillämpningsområde, bland annat vad gäller naturvård och kulturvård, skydd av områden, miljöfarlig verksamhet, hälsoskydd, verksamheter som orsakar miljöskador, vattenverksamhet, skötsel av jordbruksmark, kemiska produkter, biotekniska organismer och varor, avfall och producentansvar.

Utöver vad som anges i denna taxa kan ersättning till kommunen utgå bland annat enligt 26 kap. 22 § andra stycket miljöbalken för undersökningskostnader och enligt 25 kap. 2 § miljöbalken för rättegångskostnader.

2 § Avgift enligt denna taxa ska betalas för:

1. Handläggning och andra åtgärder med anledning av ansökningar om tillstånd, dispens eller undantag.
2. Handläggning och andra åtgärder med anledning av anmälan av verksamhet eller åtgärd.
3. Handläggning och andra åtgärder vid tillsyn, kontroll och annan offentlig verksamhet.

3 § Avgift enligt denna taxa tas inte ut för:

1. Tillsyn som föranleds av klagomål som är obefogat, och inte kräver utredning.
2. Handläggning som föranleds av att beslut av nämnd enligt miljöbalken, bestämmelser meddelade med stöd av miljöbalken eller EU-bestämmelser inom miljöbalkens tillämpningsområde, överklagas.
3. Upprättande av ansökan och utförande av talan om utdömande av vite.

4 § Beslut om avgift eller beslut om nedsättning eller efterskänkning av avgift enligt denna taxa fattas av miljö- och hälsoskyddsnämnden.

5 § Enligt 27 kap. 3 § miljöbalken är alla som är skyldiga att betala en avgift enligt denna taxa, eller ersättning enligt 26 kap. 22 § andra stycket miljöbalken, skyldiga att lämna de uppgifter som behövs för att avgiftens eller ersättningens storlek ska kunna bestämmas.

Delegation med mera

6 § Avgiftsbeloppen i denna taxa är bestämda med utgångspunkt från kostnadsläge och Prisindex för kommunal verksamhet (PKV) oktober månad året före det år taxan börjar gälla.

Miljö- och hälsoskyddsnämnden får för varje kalenderår (avgiftsår) därefter besluta att höja avgiftsbeloppen (fasta avgifter och timtaxa) med den procentsats för PKV som är publicerad på Sveriges Kommuner och Regioners webbplats för oktober månad året före avgiftsåret.

Timavgift

7 § Vid tillämpning av denna taxa är timtaxan **xx kr** per hel timme handläggningstid. Timavgiften i ett ärende beräknas genom att den faktiskt nedlagda handläggningstiden i ärendet multipliceras med timtaxan.

8 § I de fall avgift tas ut i förhållande till faktiskt nedlagd handläggningstid avses med handläggningstid den sammanlagda tid som varje tjänsteperson vid kommunen har använt för handläggning och andra åtgärder i ärendet, såsom inläsning av ärendet, kontakter med parter, samråd med experter och myndigheter, inspektioner, revisioner, besiktningar, provtagningar och kontroller, beredning i övrigt av ärendet samt föredragning av ärendet.

9 § Timavgift tas ut för varje påbörjad halv timme nedlagd handläggningstid. Om den sammanlagda handläggningstiden understiger en halvtimme per år tas ingen timavgift ut. För inspektioner, mätningar och andra kontroller som utförs vardagar mellan 19:00 och 07:00 lördagar, söndagar, julafton, nyårsafton, påskafton, trettondagsafton, midsommarafton och helgdagar tas avgift ut med 1,5 gånger ordinarie timtaxan.

Avgifter för ansökningar om tillstånd, dispens eller undantag

10 § Avgift för prövning av ansökningar om tillstånd, dispens eller undantag ska betalas antingen som fast avgift genom tillämpning av den avgiftsnivå som anges i taxebilaga 1 eller i form av timavgift genom att den faktiskt nedlagda handläggningstiden i ärendet multipliceras med timtaxan eller enligt de grunder i övrigt som anges i taxebilaga 1.

Avgift för prövning ska betalas för varje avgiftsbelagt ärende som ansökningen avser.

11 § Om det i ett beslut om tillstånd föreskrivs att en anordning inte får tas i bruk förrän den har besiktigats och godkänts av nämnden ingår kostnaden för en sådan besiktning i den fasta avgiften. Kan anordningen inte godkännas vid den besiktningen och besiktning därför måste ske vid ytterligare ett tillfälle, tas timavgift ut för den ytterligare handläggningstiden.

12 § Avgift för prövning av ansökan om tillstånd, dispens eller undantag ska erläggas av sökanden.

13 § Avgift för prövning ska erläggas även om ansökan avslås. Avgift tas inte ut för en ansökan som återkallas innan handläggning av ärendet har påbörjats.

14 § I ärenden om ansökan om tillstånd till miljöfarlig verksamhet som prövas av kommunen är sökanden i förekommande fall även skyldig att ersätta kommunens kostnader enligt 19 kap. 4 och 5 §§ miljöbalken för sakkunniga som har tillkallats av kommunen och för kungörelser i ärendet. Sökanden är även skyldig att ersätta kommunens kostnader för kungörelser i ärenden om tillstånd, dispens eller undantag enligt 7 kap. miljöbalken eller förordningen (1998:1252) om områdesskydd.

15 § Utöver avgift för prövning av ansökan om tillstånd, dispens eller undantag, kan avgift komma att tas ut för annan handläggning avseende den verksamhet eller åtgärd som prövningen avser enligt vad som anges i denna taxa.

Avgifter för anmälningsärenden

16 § Avgift för handläggning av anmälan av verksamhet eller åtgärd ska betalas i form av en fast avgift som motsvarar den för verksamheten eller åtgärden föreskrivna avgiftsnivån för årlig tillsyn i taxebilaga 2. För anmälan av verksamhet eller åtgärd som inte omfattas av sådan avgift ska avgiften för handläggning av anmälan i stället betalas enligt de grunder som i förekommande fall anges i taxebilaga 1 och annars i form av timavgift genom att den faktiskt nedlagda handläggningstiden i ärendet multipliceras med timtaxan.

Avgift med anledning av handläggning av anmälan ska betalas för varje avgiftsbelagt ärende som anmälan avser. Om en anmälan omfattar flera anmälningspliktiga miljöfarliga verksamheter ska full avgift betalas för den punkt som medför den högsta avgiften med tillägg av 25 procent av den eller de avgifter som anges för övriga miljöfarliga verksamheter.

Avgift för handläggning av anmälan av anmälningspliktig ändring av verksamhet (anmälningspliktig ändring av B verksamhet respektive anmälningspliktig ändring av C-verksamhet eller avloppsanordning) ska betalas i form av timavgift.

Avgift tas inte ut för en anmälan som återkallas innan handläggning av ärendet har påbörjats.

17 § Avgift för handläggning av anmälan ska betalas av den som driver eller avser att bedriva verksamheten eller vidta åtgärden.

I ärenden om anmälan av miljöfarlig verksamhet med beteckningen C i miljöprövnings-förordningen är denne i förekommande fall även skyldig att ersätta kommunens kostnader för kungörelse i ärendet.

18 § Utöver avgift med anledning av handläggning av anmälan, kan avgift komma att tas ut för annan handläggning avseende den verksamhet eller åtgärd som anmälan avser enligt vad som anges i denna taxa.

Avgift för återkommande och regelbunden tillsyn

19 § Med återkommande tillsyn avses planerad tillsyn över sådan miljöfarlig verksamhet eller åtgärder med en fastställd prövningsnivå (B) enligt miljöprövningsförordningen samt tillsyn över miljöfarlig verksamhet eller åtgärder med fastställd anmälningsplikt (C) enligt miljöprövningsförordningen, eller hälsoskyddsverksamheter som ska anmälas enligt förordningen om miljöfarlig verksamhet och hälsoskydd (H).

20 § Med regelbunden tillsyn avses planerad tillsyn över sådana verksamheter eller åtgärder som saknar fastställda krav på anmälan (”U” och ”UH”).

21 § För återkommande tillsyn över sådan miljöfarlig verksamhet eller åtgärder med en fastställd prövningsnivå B) enligt miljöprövningsförordningen ska en fast årlig avgift betalas enligt vad som framgår av taxebilaga 2.

I taxebilaga 2 är verksamheterna indelade i verksamhetsgrupper där varje verksamhetsgrupp har en rubrik. Endast en avgift inom varje verksamhetsgrupp ska ingå i beräkningen av

tillsynsavgiften. Det avgiften ska motsvara den högsta avgiften som verksamheten omfattas av inom verksamhetsgruppen.

Om verksamheten omfattas av avgift i fler än en verksamhetsgrupp, ska den högsta avgiften i varje verksamhetsgrupp läggas samman enligt följande. Den högsta avgiften ska ingå i beräkningen med sitt fulla värde. Var och en av de övriga delavgifterna ska ingå i beräkningen med en fjärdedel (25 %) av sitt fulla värde. Om summan överstiger 130 procent av det fulla beloppet för den högsta avgiften, ska den del som överstiger 130 procent inte ingå i tillsynsavgiften.

22 § För återkommande tillsyn över sådan verksamhet eller åtgärd med fastställd anmälningsplikt (C) enligt miljöprövningsförordningen, eller hälsoskyddsverksamheter som ska anmälas enligt förordningen om miljöfarlig verksamhet och hälsoskydd (H), ska en fast årlig avgift betalas enligt vad som framgår av taxebilaga 2.

Den årliga avgiften ska tas ut motsvarande den högsta avgiften som verksamheten omfattas av inom verksamhetsgruppen.

För verksamheter med två eller flera verksamhetskoder ska avgiften för verksamheterna läggas samman. Avgiften från verksamhetsgruppen med det högst angivna timantalet i taxebilaga 2 ska ingå i beräkningen med sitt fulla värde. Om summan överstiger 125 procent av det fulla beloppet för den högsta avgiften, ska den del som överstiger 125 procent inte ingå i tillsynsavgiften.

23 § För regelbunden tillsyn över sådana verksamheter eller åtgärder som saknar fastställda krav på anmälan (”U” och ”UH”) och som anges i bilaga 3 ska avgift betalas i form av timavgift genom att den faktiskt nedlagda handläggningstiden i ärendet multipliceras med timtaxan.

24 § För verksamheter som tillståndsprövats ska avgiften bestämmas med utgångspunkt ifrån vad som anges i tillståndsbeslutet i fråga om produktionsvolym eller liknande.

Avgifter i särskilda fall

Industriutsläppsverksamhet

25 § För industriutsläppsverksamheter, det vill säga verksamheter som markeras med (-i) i miljöprövningsförordningen, ska utöver fast årlig avgift enligt taxebilaga 2 betalas ett årligt tillägg till den årliga tillsynsavgiften motsvarande 2 timmars handläggningstid multiplicerat med aktuell timtaxa. Tillägg tas endast ut för de industriutsläppsverksamheter där slutsatser om bästa tillgängliga teknik som anges i 2 kap. industriutsläppförordningen (2013:250) för verksamheten har offentliggjorts i Europeiska unionens officiella tidning. Avgiften tas ut året efter att slutsatserna offentliggjorts.

När verksamhetens årliga tillsynsavgift enligt bilaga 2 är lägre än tilläggsavgiften, ska tilläggsavgiften endast tas ut med ett belopp som motsvarar den årliga tillsynsavgiften.

I beslut om tilläggsavgift ska prövas om det föreligger skäl för nedsättning av avgiften enligt 34 §.

Extraordinär tillsynsavgift

26 § För verksamheter som omfattas av fast årlig tillsynsavgift får nämnden i särskild ordning besluta om extraordinär tillsynsavgift. Sådan avgift tas ut för ett visst år om den faktiskt utförda tillsynen överskrider den tillsynstid som motsvaras av den fasta avgiften och denna tillsyn är föranledd av att verksamhetsutövaren bryter mot villkor, inte följer förelägganden eller förbud eller om det skett en olycka eller större driftstörning som kan medföra risk för skada eller olägenhet av större betydelse för människors hälsa, miljön eller andra intressen som skyddas enligt miljöbalken.

Extraordinär tillsynstid beräknas som timavgift enligt 7–9 §§ och ska betalas i efterskott av den som är verksamhetsutövare vid tillsynens utförande.

Tillkommande avgift i särskilda fall

27 § Timavgift enligt 7–9 §§ ska även betalas för kommunens arbete med anledning av

1. beslut om sådana villkor av mindre betydelse som prövningsmyndigheten med stöd av 22 kap. 25 § tredje stycket miljöbalken överlåtit till den kommunala tillsynsmyndigheten att besluta om, eller
2. tillsynsmyndighetens arbete med anledning av omprövning av tillstånd eller villkor enligt 24 kap. 5 § miljöbalken.

Allmänna bestämmelser om fasta avgifter och tilläggsavgifter

28 § Fast årlig avgift omfattar kalenderår och ska betalas i förskott. Sådan avgift ska betalas från och med det kalenderår som följer efter att det att beslut om tillstånd till verksamhet meddelats eller anmälan skett eller – i de fall tillstånd eller anmälan inte krävts – verksamheten har påbörjats. För tillsyn som sker dessförinnan tas timavgift ut.

Fast årlig avgift ska betalas med helt avgiftsbelopp för varje påbörjat kalenderår som verksamheten bedrivs.

Tillägg för industriutsläppsverksamheter ska betalas tillsammans med den fasta årliga avgiften. Avgifter för extraordinär tillsyn eller faktureras i efterskott.

29 § Avgift för tillsyn betalas av den som bedriver eller avser att bedriva verksamheten eller vidta åtgärd som föranleder avgiften. Avgift för tillsyn över miljöskador enligt 10 kap. miljöbalken ska betalas av den som enligt 10 kap. miljöbalken är ansvarig för avhjälpande eller kostnader.

Avgift för tillsyn i övrigt

30 § Avgift för tillsyn i övrigt, även för handläggning med anledning av underrättelser eller information, ska betalas i form av timavgift genom att den faktiskt nedlagda handläggningstiden i ärendet multipliceras med timtaxan eller enligt de grunder som i övrigt anges i taxebilaga 1.

31 § Avgift för tillsyn betalas av den som bedriver eller avser att bedriva verksamheten, vidtar åtgärd eller i annat fall kan anses ha gett upphov till olägenheter som föranleder tillsynsåtgärden. Avgift för tillsyn över miljöskador enligt 10 kap. miljöbalken ska betalas av den som enligt det 10 kap. miljöbalken är ansvarig för avhjälpande eller kostnader.

Avgifter för kontroll och annan offentlig verksamhet

32 § När kontrollförordningen (EU) 2017/625 är tillämplig ska avgift för offentlig kontroll som ursprungligen inte var planerad, och annan offentlig verksamhet som hänger samman med kontrollen, betalas i form av timavgift genom att den faktiskt nedlagda handläggningstiden för kontrollen multipliceras med timtaxan. Sådan avgift tas bara ut om kontrollen blivit nödvändig efter det att bristande efterlevnad upptäckts under en offentlig kontroll och utförs för att bedöma omfattningen och konsekvenserna av denna bristande efterlevnad eller för att verifiera att korrigerande åtgärder har vidtagits.

33 § För kommunens handläggning inom miljöbalkens tillämpningsområde som avser marknadskontroll enligt Europaparlamentets och rådets förordning (EU) 2019/1020 ska avgift betalas i form av timavgift genom att den faktiskt nedlagda handläggningstiden i ärendet multipliceras med timtaxan eller enligt de grunder som i övrigt anges i taxebilaga 1.

Gemensamma bestämmelser

Nedsättning av avgift

34 § Om det finns särskilda skäl med hänsyn till verksamhetens art, omfattning, tillsynsbehov, nedlagd handläggningstid och övriga omständigheter, får avgift enligt denna taxa i ett enskilt fall sättas ner eller efterskänkas.

Avgiftens erläggande

35 § Betalning av avgift enligt denna taxa ska ske till Falkenbergs kommun. Betalning ska ske inom tid som anges i beslutet om avgift eller i räkning.

Verkställighetsfrågor och överklagande

36 § Av 1 kap. 2 § och 9 kap. 4 § förordningen (1998:940) om avgifter för prövning och tillsyn enligt miljöbalken framgår att kommunal nämnds beslut om avgift får verkställas enligt utsökningsbalken.

37 § Av 1 kap. 2 § och 9 kap. 5 § förordningen (1998:940) om avgifter för prövning och tillsyn enligt miljöbalken framgår att kommunal nämnd får förordna att dess beslut om avgift ska gälla omedelbart, även om det överklagas.

38 § Enligt 19 kap. 1 § miljöbalken överklagas kommunal nämnds beslut om avgift till länsstyrelsen. Beslut om avgift för marknadskontroll överklagas dock till allmän förvaltningsdomstol.

Denna taxa träder i kraft den 1 januari 2025. Äldre taxor tillämpas på ärenden som rör ansökningar om tillstånd, dispens eller undantag eller anmälningar som kommit in till kommunen före denna dag.

Taxebilaga 1 - Avgifter för prövning och tillsyn

Taxebilaga 1 gäller avgifter för ansökan, anmälan och tillsyn som inte omfattas av fasta

Antalet timmar i tabellen nedan multipliceras med årets beslutade timtaxa för att få fram avgiften för handläggningen. Om avgiftsmodellen är timavgift debiteras man den faktiskt nedlagda tiden i ärendet, antalet nedlagda timmar multiplicerat med årets beslutade timtaxa.

Beskrivning	Lagrum	Avgift (antal timmar eller timavgift)
AVGIFTER FÖR MILJÖFARLIG VERKSAMHET OCH HÄLSOSKYDD		
Prövning av ansökan		
Ansökan om tillstånd till inrättande av en avloppsanordning som en eller flera vattentoaletter ska anslutas till, och som inte omfattas av fast avgift enligt taxebilaga 2.	13 § förordningen (1998:899) om miljöfarlig verksamhet och hälsoskydd	6 + timavgift vid fler än två hushåll.
Ansökan om tillstånd till inrättande av en sluten tank som en eller flera vattentoaletter ska anslutas till, och som inte omfattas av fast avgift enligt taxebilaga 2.	13 § förordningen (1998:899) om miljöfarlig verksamhet och hälsoskydd	4
Ansökan om tillstånd till anslutande av en vattentoalett till en befintlig avloppsanordning, och som inte omfattas av fast avgift enligt taxebilaga 2.	13 § förordningen (1998:899) om miljöfarlig verksamhet och hälsoskydd	Timavgift
Ansökan om tillstånd till inrättande av annan avloppsanordning än med vattentoalett enligt vad kommunen har föreskrivit för att skydda människors hälsa eller miljön, och som inte omfattas av fast avgift enligt taxebilaga 2.	13 § förordningen (1998:899) om miljöfarlig verksamhet och hälsoskydd	6 + timavgift vid fler än två hushåll.
Ansökan om tillstånd till inrättande av värmepumpsanläggning för utvinning av värme ur mark, ytvatten, eller grundvatten enligt vad kommunen har föreskrivit för att skydda människors hälsa eller miljön och som inte omfattas av fast avgift enligt taxebilaga 2.	17 § förordningen (1998:899) om miljöfarlig verksamhet och hälsoskydd	3
Ansökan om tillstånd till spridning av naturlig gödsel, slam och annan orenlighet inom område med detaljplan eller intill sådant område enligt vad kommunen har föreskrivit för att förhindra olägenheter för människors hälsa.	40 och 42 §§ förordningen (1998:899) om miljöfarlig verksamhet och hälsoskydd, 9 kap 12 § miljöbalken	4
Ansökan om tillstånd eller dispens i andra frågor enligt vad kommunen har föreskrivit för att förhindra olägenheter för människors hälsa.	40 § förordningen (1998:899) om miljöfarlig verksamhet och hälsoskydd, 9 kap 12 § miljöbalken	Timavgift

Handläggning av anmälan		
Anmälan om miljöfarlig verksamhet.	9 kap 6 §, 1 kap 10 § miljöprövnings-förordningen (2013:251)	Timavgift
Anmälan om ändring av miljöfarlig verksamhet, och som inte omfattas av fast avgift enligt taxebilaga 2.	1 kap 11 § miljöprövnings-förordningen (2013:251)	Timavgift
Anmälan om inrättande av en avloppsanordning utan vattentoalett, och som inte omfattas av fast avgift enligt taxebilaga 2.	13 § förordningen (1998:899) om miljöfarlig verksamhet och hälsoskydd	Timavgift
Anmälan om ändring av en avloppsanordning och som inte omfattas av fast avgift enligt taxebilaga 2.	14 § förordningen (1998:899) om miljöfarlig verksamhet och hälsoskydd	Timavgift
Anmälan om inrättande av värmepumpsanläggning för utvinning av värme ur mark, ytvatten eller grundvatten och som inte omfattas av fast avgift enligt taxebilaga 2.	17 § förordningen (1998:899) om miljöfarlig verksamhet och hälsoskydd	3
Anmälan om anläggande av gödselstad eller annan upplagsplats för djurspillning inom ett område med detaljplan eller intill sådant område enligt vad kommunen har föreskrivit för att förhindra olägenheter för människors hälsa.	37 och 42 §§ förordningen (1998:899) om miljöfarlig verksamhet och hälsoskydd	3
Anmälan i andra frågor enligt vad kommunen har föreskrivit för att förhindra olägenheter för människors hälsa.	40 § förordningen (1998:899) om miljöfarlig verksamhet och hälsoskydd, 9 kap 12 § miljöbalken	Timavgift
Anmälan om att driva eller arrangera anmälningspliktig hälsoskyddsverksamhet där allmänheten yrkesmässigt erbjuds hygieniska behandlingar som innebär risk för blodsmitta eller annan smitta på grund av användningen av skalpeller, akupunkturnålar, piercningsverktyg eller andra liknande skärande eller stickande verktyg.Verksamhet som omfattas av lagen (2021:363) om estetiska kirurgiska ingrepp och estetiska injektionsbehandlingar är inte anmälningspliktig.	38 § förordningen (1998:899) om miljöfarlig verksamhet och hälsoskydd	4
Anmälan om att driva eller arrangera anmälningspliktig hälsoskyddsverksamhet med bassängbad för allmänheten, eller som på annat sätt används av många människor.	38 § förordningen (1998:899) om miljöfarlig verksamhet och hälsoskydd	Timavgift
Anmälan om att driva eller arrangera anmälningspliktig hälsoskyddsverksamhet som utgörs av förskola, öppen förskola, fritidshem, öppen fritidsverksamhet, förskoleklass, grundskola, grundsärskola, gymnasieskola, gymnasiesärskola, specialskola, sameskola eller internationell skola.	38 § förordningen (1998:899) om miljöfarlig verksamhet och hälsoskydd	Timavgift

Anmälan att uppföra eller använda ett kyltorn, som inte är anmälts tidigare.	38a § förordningen (1998:899) om miljöfarlig verksamhet och hälsoskydd	Timavgift
Tillsyn		
Annan miljöfarlig verksamhet, som inte omfattas av fast avgift för tillsyn enligt taxebilaga 2 eller timavgift enligt taxebilaga 3.	26 kap 3 § 3 st miljöbalken, 2 kap 31 § p 1 miljötillsynsförordningen	Timavgift
Byggnader, lokaler och anläggningar som kräver särskild uppmärksamhet och som inte omfattas av avgift för tillsyn enligt taxebilaga 2 eller taxebilaga 3; 1. byggnader som innehåller en eller flera bostäder och tillhörande utrymmen, 2. lokaler för undervisning, vård eller annat omhändertagande, 3. samlingslokaler där många människor brukar samlas, 4. hotell, pensionat och liknande lokaler där allmänheten yrkesmässigt erbjuds tillfällig bostad, 5. idrottsanläggningar, campinganläggningar, badanläggningar, strandbad och andra liknande anläggningar som är upplåtna för allmänheten eller som annars utnyttjas av många människor, 6. lokaler där allmänheten yrkesmässigt erbjuds hygienisk behandling och där verksamheten inte endast omfattar estetiska kirurgiska ingrepp och estetiska injektionsbehandlingar , 7. lokaler för förvaring av djur.	26 kap 3 § 3 st miljöbalken, 45 § förordningen (1998:899) om miljöfarlig verksamhet och hälsoskydd	Timavgift
Annan hälsoskyddsverksamhet, som inte omfattas av fast avgift för tillsyn enligt taxebilaga 2.	26 kap 3 § 3 st miljöbalken	Timavgift
AVGIFT FÖR VATTENVERKSAMHET		
Tillsyn		
Vattenverksamhet där länsstyrelsen har överlåtit uppgiften att utöva tillsyn.	1 kap 19 och 20 §§ samt 2 kap 29 § miljötillsynsförordningen (2011:13), 26 kap 10 § miljöbalken	Timavgift

AVGIFT FÖR KEMISKA PRODUKTER OCH BIOTEKNISKA ORGANISMER		
LAGRING AV BRANDFARLIGA VÄTSKOR		
Tillsyn		
Information innan installation påbörjas eller hantering inleds av brandfarliga vätskor eller spillolja i cistern ovan eller i mark som rymmer mer än 1 m3 vätska (inom vattenskyddsområde hantering av mer än 250 liter brandfarliga vätskor eller spillolja) med tillhörande rörledningar. (Gäller inte om hanteringen är tillståndspliktig enligt miljöprövningsförordningen (2013:251) eller prövas inom ramen för en annan tillståndspliktig verksamhet enligt miljöbalken.)	1 kap 1 § och 3 kap 1 § 1 st Naturvårdsverkets föreskrifter om skydd mot mark- och vatten-förorening vid hantering av brandfarliga vätskor och spilloljor (NFS 2017:5), 2 kap 31 och 32 §§ miljötillsynsför-ordningen (2011:13)	1
Information om cistern som tagits ur bruk. (Gäller inte om hanteringen är tillståndspliktig enligt miljöprövningsförordningen (2013:251) eller prövas inom ramen för en annan tillståndspliktig verksamhet enligt miljöbalken.)	1 kap 1 § och 6 kap 1 § Naturvårdsverkets föreskrifter om skydd mot mark- och vattenförorening vid hantering av brandfarliga vätskor och spilloljor (NFS 2017:5), 2 kap 31 och 32 §§ miljötillsyns-förordningen (2011:13)	1
Kopior på rapporter från kontroller, inklusive periodiska kontroller, av cisterner och rörledningar. (Gäller inte om hanteringen är tillståndspliktig enligt miljöprövningsförordningen (2013:251) eller prövas inom ramen för en annan tillståndspliktig verksamhet enligt miljöbalken.)	1 kap 1 § och 3 kap 1 § 2 st Naturvårdsverkets föreskrifter om skydd mot mark- och vatten-förorening vid hantering avbrandfarliga vätskor och spilloljor (NFS 2017:5), 2 kap 31 och 32 §§ miljötillsyns-förordningen (2011:13)	Timavgift
Övrig tillsyn av hantering av brandfarliga vätskor och spillolja. (Gäller inte om hanteringen är tillståndspliktig enligt miljöprövningsförordningen (2013:251) eller prövas inom ramen för en annan tillståndspliktig verksamhet enligt miljöbalken.)	1 kap 1 § Naturvårdsverkets föreskrifter om skydd mot mark- och vatten-förorening vid hantering av brandfarliga vätskor och spilloljor (NFS 2017:5), 26 kap 3 § miljöbalken, 2 kap 31 och 32 §§ miljö-tillsynsförordningen (2011:13)	Timavgift

FLUORERADE VÄXTHUSGASER		
Tillsyn		
Underrättelse och samråd innan installation eller konvertering sker av sådan utrustning som innehåller 14 ton koldioxidekvivalenter f-gas eller mer, om valet av utrustning och köldmedium inte behandlas inom ramen för en ansökan om tillstånd eller en anmälan enligt 9 kap miljöbalken.	14 § förordning (2016:1128) om fluorerade växthus-gaser, 2 kap 31 och 32 §§ miljötillsyns-förordningen (2011:13)	Timavgift
Rapport om det under någon del av ett kalenderår finns minst 14 ton koldioxidekvivalenter i en stationär anläggning eller i en mobil utrustning som omfattas av läckagekontroll enligt 11 § eller enligt artikel 3.3 andra stycket och 4.1–4.3 i EU-förordningen om f-gaser.	15 § förordning (2016:1128) om fluorerade växthusgaser, 2 kap 31 och 32 §§ miljötillsyns-förordningen (2011:13)	1
Övrig tillsyn av fluorerade växthusgaser, som inte omfattas av fast avgift för tillsyn enligt taxebilaga 2.	2 kap 31 och 32 §§ miljötillsynsför-ordningen (2011:13)	Timavgift
OZONNEDBRYTANDE ÄMNEN		
Tillsyn		
Utrustning i motorfordon, flyg och tåg som innehåller kontrollerade ämnen.	Förordning (EU) nr 517/2014, förordning (EG) nr 1005/2009, 2 kap 31 § p 6 miljötillsyns-förordningen (2011:13)	Timavgift
Verksamhet där ozonnedbrytande ämne används för laboratorie- och analysarbeten som betraktas som viktiga enligt bilagan till Kommissionens förordning (EU) nr 291/2011, som inte omfattas av fast avgift för tillsyn enligt taxebilaga 2.	Förordning (EG) 1005/2009, förordning (EG) nr 291/2011, 2 kap 31 § p 5 miljötillsyns-förordningen (2011:13)	Timavgift
VÄXTSKYDDSMEDEL		
Prövning av ansökan		
Ansökan om särskilt tillstånd till yrkesmässig användning av växtskyddsmedel 1. inom idrotts- och fritidsanläggningar, 2. vid planerings- och anläggningsarbeten, 3. på vägområden samt grusytor och andra mycket genomsläppliga ytor, och 4. på ytor av asfalt, betong eller andra hårdgjorda material.	2 kap 40 och 40 a §§ förordningen (2014:425) om bekämpningsmedel	3
Ansökan om tillstånd att yrkesmässigt använda växtskyddsmedel utomhus inom ett vattenskyddsområde som har inrättats före den 1 januari 2018 eller där föreskrifterna inte har ändrats efter den 1 januari 2018.	6 kap 1 och 2 §§ Naturvårdsverkets föreskrifter om spridning och viss övrig hantering av växtskyddsmedel (NFS 2015:2), 2 kap 36 § 2st förordningen (2014:425) om	Timavgift

	bekämpningsmedel och 7 kap 22 § miljöbalken	
Ansökan om dispens från förbudet att använda växtskyddsmedel 1. på ängs- eller betesmark som inte är lämplig att plöja men som kan användas till slåtter eller bete, 2. på skolgårdar eller gårdar till förskolor eller på lekplatser som allmänheten har tillträde till, 3. i parker eller trädgårdar eller andra områden som i första hand är avsedda att vara rekreationsområden som allmänheten har tillträde till, 4. inom koloniträdgårdsområden eller i växthus som inte används yrkesmässigt, 5. på tomtmark för bostadshus eller på krukväxter i hemträdgårdsmiljö, eller 6. på växter inomhus utom i produktionslokaler, lagerlokaler och liknande lokaler.	2 kap 37 och 39 §§ förordningen (2014:425) om bekämpningsmedel	Timavgift
Handläggning av anmälan		
Anmälan om yrkesmässig användning av växtskyddsmedel.	2 kap 41 och 41a §§ förordningen (2014:425) om bekämpningsmedel	3
Tillsyn		
Underrättelse vid olyckor då en större mängd växtskyddsmedel läckt ut eller kan befaras läcka ut.	9 kap 1 § Naturvårdsverkets föreskrifter om spridning och viss övrig hantering av växtskyddsmedel (NFS 2015:2), 2 kap 31 § p 5 och 2 kap 32 § 1 st p 2b miljötillsyns-förordningen (2011:13)	Timavgift
Underrättelse om vattentäkt, grundvatten eller en sjö eller ett vattendrag befaras bli förorenat av växtskyddsmedel.	9 kap 3 § Naturvårdsverkets föreskrifter om spridning och viss övrig hantering av växtskyddsmedel (NFS 2015:2), 2 kap 31 § p 5 och 2 kap 32 § 1 st p 2b miljötillsyns-förordningen (2011:13)	Timavgift
Övrig tillsyn av växtskyddsmedel, som inte omfattas av fast avgift för tillsyn enligt taxebilaga 2.	2 kap 31 § p 5 miljö-tillsynsförordningen (2011:13)	Timavgift

BIOCIDPRODUKTER		
Prövning av ansökan		
Ansökan om undantag från bestämmelserna om information och underrättelse i 4 kap 1–3 §§ Naturvårdsverkets föreskrifter om spridning av vissa biocidprodukter (NFS 2015:3). Gäller inte biocidprodukter som innehåller nematoder, insekter eller spindeldjur.	1 kap 1 § och 4 kap 4 § Naturvårdsverkets föreskrifter om spridning av vissa biocidprodukter (NFS 2015:3)	Timavgift
Tillsyn		
Underrättelse i samband med spridning av biocidprodukt på en plats som allmänheten har tillträde till, som inte omfattas av fast avgift för tillsyn enligt taxebilaga 2. Gäller inte biocidprodukter som innehåller nematoder, insekter eller spindeldjur.	1 kap 1 § och 4 kap 2 § Naturvårdsverkets föreskrifter om spridning av vissa biocidprodukter (NFS 2015:3), 2 kap 31 § p 5 miljö-tillsynsförordningen (2011:13)	Timavgift
Övrig tillsyn av biocidprodukter, som inte omfattas av fast avgift för tillsyn enligt taxebilaga 2. Gäller inte biocidprodukter som innehåller nematoder, insekter eller spindeldjur.	Naturvårdsverkets föreskrifterom spridning av vissa biocidprodukter (NFS 2015:3), 2 kap 31 § p 5 miljötillsynsförordningen (2011:13)	Timavgift
PCB		
Prövning av ansökan		
Ansökan om dispens från kravet om avlägsnande av PCB-produkt i byggnader och anläggningar och som inte omfattas av fast avgift för tillsyn enligt taxebilaga 2.	17 b § förordningen (2007:19) om PCB m.m.	Timavgift
Handläggning av anmälan		
Anmälan om avlägsnande av fogmassa eller halkskyddad golvmassa enligt 17, 17 a eller 17 b § förordning (2007:19) om PCB med mera och som inte omfattas av fast avgift för tillsyn enligt taxebilaga 2	18 § förordningen (2007:19) om PCB med mera	Timavgift
Tillsyn		
Övrig tillsyn av PCB-varor och PCB-produkter som inte omfattas av fast avgift för tillsyn enligt taxebilaga 2.	Förordningen (2007:19) om PCB med mera, 26 kap 3 § 3 st miljöbalken, 2 kap 31 § p 5 miljö-tillsynsförordningen (2011:13)	Timavgift

KOSMETISKA PRODUKTER		
Tillsyn		
Kosmetiska produkter, de uppgifter som enligt artiklarna 24, 25.1, 25.5 första stycket, 26, 27.1 och 27.5 i förordning (EG) nr 1223/2009 ska skötas av behörig myndighet, samt rådgöra med Läkemedelsverket innan åtgärder vidtas enligt artikel 27.1 i förordningen.	Förordning (EG) nr 1223/2009, 2 kap 34 § miljötillsyns-förordningen (2011:13)	Timavgift
Marknadskontroll i fråga om kosmetiska produkter med fullgörande av de uppgifter som anges i 1 kap 5 § 3 st p 1 i miljötillsynsförordningen genom att inrätta lämpliga förfaranden enligt artikel 18.2 i förordning (EG) nr 765/2008 för att a) följa upp klagomål och rapporter om risker relaterade till produkter som omfattas av harmoniserad gemenskapslagstiftning, b) bevaka olyckor och hälsoskador som dessa produkter misstänks ha orsakat, c) kontrollera att korrigerande åtgärder har vidtagits, d) följa upp vetenskaplig och teknisk kunskap i säkerhetsfrågor.	Förordning (EG) nr 1223/2009, 2 kap 35 § 1 st miljötillsynsförordningen (2011:13), artikel 18.2 förordning (EG) nr 765/2008	Timavgift
ÖVRIGT AVSEENDE KEMISKA PRODUKTER		
Tillsyn		
Primärleverantörers hantering av kemiska produkter, biotekniska organismer och varor som inte innebär utsläppande på marknaden, som inte omfattas av fast avgift för tillsyn enligt taxebilaga 2.	2 kap 32 § miljö-tillsynsförordningen (2011:13)	Timavgift
Hantering av kemiska produkter, biotekniska organismer och varor i andra verksamheter än miljöfarliga verksamheter enligt 9 kap miljöbalken, utom den tillsyn som Kemikalieinspektionen utövar över primärleverantörers utsläppande på marknaden	2 kap 31 § p 5 miljö-tillsynsförordningen (2011:13)	Timavgift
Övrig tillsyn av kemiska produkter, som inte omfattas av fast avgift för tillsyn enligt taxebilaga 2.	1 kap 19 och 20 §§, 2 kap 32 § samt 2 kap 19 § p 7-9, p 11-14, p 16, p 17, p 19 miljö-tillsynsförordningen (2011:13), 26 kap 3 § 3 st miljöbalken	Timavgift

AVGIFT FÖR VISS ÖVRIG VERKSAMHET ÄRENDEN OM ALLMÄNNA HÄNSYNSREGLER ENLIGT 2 KAP MILJÖBALKEN		
Tillsyn		
Hushållning med energi samt användning av förnyelsebara energikällor, i verksamhet eller vid vidtagande av åtgärd som inte omfattas av fast avgift för tillsyn enligt taxebilaga 2.	2 kap 5 § samt 26 kap 3 § 3 st miljöbalken	Timavgift
I verksamhet eller vid vidtagande av åtgärd som inte omfattas av fast avgift i taxebilaga 2, utnyttja möjligheterna att 1. minska mängden avfall, 2. minska mängden skadliga ämnen i material och produkter, 3. minska de negativa effekterna av avfall, och 4. återvinna avfall.	2 kap 5 § samt 26 kap 3 § 3 st miljöbalken	Timavgift
Övrig tillsyn över att miljöbalkens hänsynsregler efterlevs, i verksamhet eller vid vidtagande av åtgärd som inte omfattas av fast avgift för tillsyn enligt taxebilaga 2.	2 kap 2-4 §§ miljöbalken 26 kap 3 § 3 st miljöbalken	Timavgift
ÄRENDEN ENLIGT 7 OCH 12 KAP MILJÖBALKEN		
Prövning av ansökan		
Ansökan om tillstånd till verksamhet eller åtgärd som inte får utföras utan tillstånd enligt föreskrifter för natur- eller kulturreservat eller vattenskyddsområde.	Gällande föreskrifter	Timavgift
Ansökan om tillstånd till åtgärd som är förbjuden för att den strider mot syftet med det tilltänkta skyddet av ett område eller föremål som omfattas av ett interimistiskt beslut meddelat av kommunen enligt 7 kap 24 §.	7 kap 24 § miljöbalken	Timavgift
Ansökan om dispens eller undantag från föreskrifter för natur- eller kulturreservat, naturminne, djur- och växtskyddsområde eller vattenskyddsområde.	Gällande föreskrifter, 7 kap 7 § miljöbalken, 9 § förordning (1998:1252) om områdesskydd enligt miljöbalken m.m.	Timavgift
Ansökan om nya eller ändrade villkor i ett beslut om tillstånd eller dispens avseende natur- eller kulturreservat, naturminne, djur- och växtskyddsområde eller vattenskyddsområde.	Gällande föreskrifter, 7 kap 7 § miljöbalken, 9 § förordning (1998:1252) om områdesskydd enligt miljöbalken m.m.	Timavgift
Ansökan om dispens från förbudet att bedriva en verksamhet eller vidta en åtgärd som kan skada naturmiljön i ett biotopskyddsområde.	7 kap 11 § 2 st miljöbalken, 1 kap 19 och 20 §§ samt 2 kap 8 § miljötillsyns-förordningen (2011:13)	Timavgift

Ansökan om undantag från bestämmelserna i 23 §, 23 a §, 23 b §, 24 § p 2 och p 3, 25 §, 26 §, 26 a §, 26 c §, 28 a §, 28 b § och 28 d § i Jordbruksverkets föreskrifter SJVFS 2015:21 om omständighet har uppstått som verksamhetsutövaren varken kunnat eller borde ha förutsett och inte heller kunnat påverka och som inte omfattas av fast avgift för tillsyn enligt taxebilaga 2	36 § föreskrifter om ändring i Statens jordbruksverks föreskrifter och allmänna råd (SJVFS 2004:62) om miljöhänsyn i jordbruket vad avser växtnäring (SJVFS 2015:21), 1 kap 19 och 20 §§ samt 2 kap 8 § p 7 miljö-tillsynsförordningen (2011:13)	Timavgift
Handläggning av anmälan		
Anmälan om en verksamhet eller åtgärd inom natur- eller kulturreservat eller vattenskyddsområde som kräver anmälan enligt föreskrifter meddelade för natur- eller kulturreservat eller vattenskyddsområde.	Gällande föreskrifter	Timavgift
Anmälan för samråd av en åtgärd som inte omfattas av tillstånds- eller anmälningsplikt enligt andra bestämmelser i miljöbalken och som kan komma att väsentligt ändra naturmiljön.	12 kap 6 § miljöbalken	Timavgift
Tillsyn		
Naturreservat, kulturreservat, naturminnen, biotopskyddsområden, vattenskyddsområden som kommunen har beslutat om, djur- och växtskyddsområden som kommunen har meddelat föreskrifter om, område eller föremål som omfattas av ett interimistiskt beslut meddelat av kommunen enligt 7 kap 24 § miljöbalken, strandskydd utom det som länsstyrelsen har tillsyn över när det gäller väg- och järnvägsanläggningar.	2 kap 9 § miljö-tillsynsförordningen	Timavgift
Verksamhet som berörs av föreskrifter i fråga om 1. begränsningar av antalet djur i ett jordbruk, 2. försiktighetsmått för gödselhanteringen, och 3. växtodlingen och som inte omfattas av fast avgift för tillsyn enligt taxebilaga 2.	12 kap 10 § miljö-balken, 2 kap 32 § miljötillsyns-förordningen (2011:13)	Timavgift
Skötsel av jordbruksmark och annan markanvändning vid jordbruket enligt 7, 8 och 12 kap. miljöbalken, om länsstyrelsen har överlåtit uppgiften att utöva tillsyn, som inte omfattas av fast avgift för tillsyn enligt taxebilaga 2.	1 kap 19 och 20 §§ samt 2 kap 8 § p 7 miljö-tillsynsförordningen (2011:13)	Timavgift
Övrig tillsyn av skötsel av jordbruksmark och annan markanvändning i jordbruket och som inte omfattas av fast avgift för tillsyn enligt taxebilaga 2.	2 kap 8 § p 7 samt 1 kap 19 och 20 §§ miljötillsyns-förordningen (2011:13) eller 26 kap 3 § 3 st miljöbalken	Timavgift

ÄRENDEN OM VERKSAMHETER SOM ORSAKAR MILJÖSKADOR ENLIGT 10 KAP MILJÖBALKEN		
Handläggning av anmälan		
Anmälan om att vidta en avhjälpandeåtgärd med anledning av en föroreningsskada.	10 kap 1 § miljöbalken, 28 § förordningen (1998:899) om miljöfarlig verksamhet och hälsoskydd	Timavgift
Tillsyn		
Underrättelse om upptäckt av en förorening på en fastighet och föroreningen kan medföra skada eller olägenhet för människors hälsa eller miljön.	10 kap 11 § miljöbalken	Timavgift
Underrättelse om upptäckt av en överhängande fara för att en verksamhet eller åtgärd medför en allvarlig miljöskada.	10 kap 12 och 14 §§ miljöbalken	Timavgift
Underrättelse om upptäckt av att en allvarlig miljöskada har uppstått.	10 kap 13 och 14 §§ miljöbalken	Timavgift
Föroreningsskador som inte omfattas av länsstyrelsens ansvar enligt 2 kap. 29 § första stycket 3 miljötillsynsförordningen.	2 kap 31 § p 3 miljö-tillsynsförordningen (2011:13), 26 kap 3 § 3 st miljöbalken	Timavgift
Andra miljöskador enligt 10 kap. 1 § miljöbalken, om skadorna har orsakats av en verksamhet eller åtgärd som den kommunala nämnden har tillsynsansvaret för.	2 kap 31 § p 4 miljö-tillsynsförordningen (2011:13), 26 kap 3 § 3 st miljöbalken	Timavgift
ÄRENDEN ENLIGT 15 KAP MILJÖBALKEN		
Prövning av ansökan		
Ansökan om dispens från förbudet att hantera avfall när kommunen ska ansvara för en viss hantering av avfall.	15 kap 25 § p 1 miljöbalken	Timavgift
Ansökan om tillstånd från en fastighetsinnehavare att på fastigheten själv återvinna eller bortskaffa avfall även om ett sådant tillstånd inte krävs.	15 kap 25 § p 2 miljöbalken	Timavgift
Ansökan om uppehåll i hämtning, gemensam behållare, befrielse från skyldighet att lämna avfall till kommunen enligt kommunens föreskrifter om avfallshantering	9 kap 2 § avfallsförordning (2020:614)	Timavgift
Ansökan om dispens avseende bygg- och rivningsavfall från kravet om utsortering i 3 kap. 10 § avfallsförordningen och från kravet att brännbart avfall ska sorteras ut och förvaras skilt från annat avfall i 3 kap. 12 § avfallsförordningen	3 kap 15 § avfallsförordning (2020:614)	Timavgift
Övriga ansökningar	9 kap 1-2 §§ avfallsförordningen (2020:614)	Timavgift

Handläggning av anmälan		
Anmälan från fastighetsinnehavare eller nyttjanderättshavare att på fastigheten själv kompostera eller på annat sätt behandla annat avfall än trädgårdsavfall som kommunen ansvarar för enligt 15 kap. 20 §MB	5 kap 15 § avfallsförordningen (2020:614)	Timavgift
Anmälan från fastighetsinnehavare att enligt kommunens föreskrifter om avfallshantering på fastigheten själv återvinna eller bortskaffa avfall.	9 kap 2 § avfallsförordningen (2020:614)	Timavgift
Anmälan enligt kommunens föreskrifter om avfallshantering om uppehåll i hämtning, gemensam behållare, befrielse från hämtning av avfall.	9 kap. 2 § avfallsförordningen (2020:614)	Timavgift
Övriga anmälningar enligt kommunens föreskrifter om avfallshantering.	9 kap 1 och 2 §§ avfallsförordningen (2020:614)	Timavgift
Tillsyn		
Avfallshantering, som inte omfattas av fast avgift för tillsyn enligt taxebilaga 2.	26 kap 3 § 3 st miljöbalken	Timavgift

Taxebilaga 2 Fasta årliga avgifter för tillsyn inom miljöbalkens område

Taxebilaga 2 gäller avgifter för verksamheter med en fastställd prövningsnivå (A, B, C) i miljöprövningsförordningen (2013:251) och anmälningspliktiga hälsoskyddsverksamheter enligt förordningen om miljöfarlig verksamhet och hälsoskydd (1998:899) (H), eller miljöfarliga verksamheter (U) och hälsoskyddsverksamheter (UH) som ska ha återkommande tillsyn.

För så kallade industriutsläppsverksamheter (IUV, markerade med "-I" efter koden) så tillkommer ett generellt tillägg med 2 timmar.

Taxebilaga 2 är fast årlig avgift.

A och B= tillståndspliktig miljöfarlig verksamhet
C= anmälningspliktig miljöfarlig verksamhet
H= anmälningspliktig hälsoskyddsverksamhet
U= miljöfarlig verksamhet som inte kräver tillstånd eller anmälan
UH = hälsoskyddsverksamhet som inte kräver anmälan

Verksamhets-kod	Prövn.-nivå	Timmar	Beskrivning
			VERKSAMHETSGRUPP JORDBRUK
			Verksamhetsgrupp Djurhållning
1.10-i och 1.11	B	9	För en verksamhet som är tillståndspliktig enligt 2 kap. 1 eller 2 § miljöprövningsförordningen är tillsynstiden 9 timmar. IUV-tillägg tillämpas.
1.20	C	6	För en verksamhet som är anmälningspliktig enligt 2 kap. 3 § miljöprövningsförordningen är tillsynstiden 6 timmar.
1.2000	U	3	För verksamheter under anmälningspliktig nivå med mer än 50 djurenheter är tillsynstiden 3 timmar.
			Verksamhetsgrupp Odling
1.4000	U	3	För odling av jordbruksmark som är större än 500 hektar för produktion av foder, livsmedel eller annan liknande jordbruksproduktion är tillsynstiden 3 timmar.
			Verksamhetsgrupp Övriga jordbruks- och trädgårdsföretag
1.5000	U	3	För växthus mm. (SJVFS 2004:62) är tillsynstiden 3 timmar.
			VERKSAMHETSGRUPP FISKODLING OCH ÖVERVINTRING AV FISK
5.10	B	9	För en verksamhet som är tillståndspliktig enligt 3 kap. 1 § miljöprövningsförordningen är tillsynstiden 9 timmar.
5.20	C	6	För en verksamhet som är anmälningspliktig enligt 3 kap. 2 § miljöprövningsförordningen är tillsynstiden 6 timmar.

			VERKSAMHETSGRUPP UTVINNING, BRYTNING OCH BEARBETNING AV TORV, OLJA, GAS, KOL, MALM, MINERAL, BERG, NATURGRUS OCH ANNAT
			Verksamhetsgrupp Berg, naturgrus och andra jordarter
10.10	B	9	För en verksamhet som är tillståndspliktig enligt 4 kap. 1 § miljöprövningsförordningen är tillsynstiden 9 timmar.
10.11	B	18	1. För en verksamhet som är tillståndspliktig enligt 4 kap. 2 § miljöprövningsförordningen är tillsynstiden 18 timmar om tillståndet gäller för mer än 200 000 ton.
10.11	B	18	2. För en verksamhet som är tillståndspliktig enligt 4 kap. 2 § miljöprövningsförordningen är tillsynstiden 18 timmar om tillståndet gäller för mer än 50 000 ton men högst 200 000 ton.
10.11	B	9	3. För en verksamhet som är tillståndspliktig enligt 4 kap. 2 § miljöprövningsförordningen är tillsynstiden 9 timmar om tillståndet gäller för mer än 10 000 ton men högst 50 000 ton.
10.11	B	9	4. För en verksamhet som är tillståndspliktig enligt 4 kap. 2 § miljöprövningsförordningen är tillsynstiden 9 timmar, om tillståndet gäller för mer än 5 000 ton men högst 10 000 ton.
10.11	B	6	5. För en verksamhet som är tillståndspliktig enligt 4 kap. 2 § miljöprövningsförordningen är tillsynstiden 6 timmar om tillståndet gäller för mer än 1 000 ton men högst 5 000 ton.
10.11	B	6	6. För en verksamhet som är tillståndspliktig enligt 4 kap. 2 § miljöprövningsförordningen är tillsynstiden 6 timmar om tillståndet inte omfattas av någon av 1-5.
10.20	B	9	1. För en verksamhet som är tillståndspliktig enligt 4 kap. 3 § miljöprövningsförordningen är tillsynstiden 9 timmar för täkt av torv.
10.20	B	18	2. För en verksamhet som är tillståndspliktig enligt 4 kap. 3 § miljöprövningsförordningen är tillsynstiden 18 timmar för annan täkt än som avses i 1, om tillståndet gäller för mer än 200 000 ton.
10.20	B	18	3. För en verksamhet som är tillståndspliktig enligt 4 kap. 3 § miljöprövningsförordningen är tillsynstiden 18 timmar för annan täkt än som avses i 1, om tillståndet gäller för mer än 50 000 ton men högst 200 000 ton.
10.20	B	9	4. För en verksamhet som är tillståndspliktig enligt 4 kap. 3 § miljöprövningsförordningen är tillsynstiden 9 timmar för annan täkt än som avses i 1, om tillståndet gäller för mer än 10 000 ton men högst 50 000 ton.

10.20	B	9	5. För en verksamhet som är tillståndspliktig enligt 4 kap. 3 § miljöprövningsförordningen är tillsynstiden 9 timmar för annan täkt än som avses i 1, om tillståndet gäller för mer än 5 000 ton men högst 10 000 ton.
10.20	B	6	6. För en verksamhet som är tillståndspliktig enligt 4 kap. 3 § miljöprövningsförordningen är tillsynstiden 6 timmar för annan täkt än som avses i 1, om tillståndet gäller för mer än 1 000 ton men högst 5 000 ton.
10.20	B	6	7. För en verksamhet som är tillståndspliktig enligt 4 kap. 3 § miljöprövningsförordningen är tillsynstiden 6 timmar för annan täkt än som avses i 1, om tillståndet inte omfattas av någon av 1-6.
10.30	C	9	För en verksamhet som är anmälningspliktig enligt 4 kap. 4 § miljöprövningsförordningen är tillsynstiden 9 timmar.
10.40	C	6	För en verksamhet som är anmälningspliktig enligt 4 kap. 5 § miljöprövningsförordningen är tillsynstiden 6 timmar.
10.50	C	9	För en verksamhet som är anmälningspliktig enligt 4 kap. 6 § miljöprövningsförordningen är tillsynstiden 9 timmar.
10.60	C	9	För en verksamhet som är anmälningspliktig enligt 4 kap. 7 § miljöprövningsförordningen är tillsynstiden 9 timmar.
			Verksamhetsgrupp Råpetroleum, naturgas och kol
11.20	B	13	1. För en verksamhet som är tillståndspliktig enligt 4 kap. 9 § miljöprövningsförordningen är tillsynstiden 13 timmar för utvinning i vattenområde.
11.20	B	6	2. För en verksamhet som är tillståndspliktig enligt 4 kap. 9 § miljöprövningsförordningen är tillsynstiden 6 timmar för utvinning på land.
11.30	C	9	För en verksamhet som är anmälningspliktig enligt 4 kap. 10 § miljöprövningsförordningen är tillsynstiden 9 timmar.
			Verksamhetsgrupp Malm och mineral
13.30	B	90	För en verksamhet som är tillståndspliktig enligt 4 kap. 13 § miljöprövningsförordningen är tillsynstiden 90 timmar.
13.50	B	227	1. För en verksamhet som är tillståndspliktig enligt 4 kap. 15 § miljöprövningsförordningen är tillsynstiden 227 timmar om verksamheten avser uran- eller toriummalm.
13.50	B	64	2. För en verksamhet som är tillståndspliktig enligt 4 kap. 15 § miljöprövningsförordningen är tillsynstiden 64 timmar om verksamheten inte omfattas av 1.

13.60	B	64	För en verksamhet som är tillståndspliktig enligt 4 kap. 16 § miljöprövningsförordningen är tillsynstiden 64 timmar.
			Verksamhetsgrupp Annan utvinningsindustri
13.70	C	6	För en verksamhet som är anmälningspliktig enligt 4 kap. 17 § miljöprövningsförordningen är tillsynstiden 6 timmar.
			VERKSAMHETSGRUPP LIVSMEDEL OCH FODER
			Verksamhetsgrupp Slakterier
15.10-i	B	90	1. För en verksamhet som är tillståndspliktig enligt 5 kap. 1 § miljöprövningsförordningen är tillsynstiden 90 timmar för produktion baserad på slaktvikt som omfattar mer än 50 000 ton per kalenderår. IUV-tillägg tillämpas.
15.10-i	B	30	2. För en verksamhet som är tillståndspliktig enligt 5 kap. 1 § miljöprövningsförordningen är tillsynstiden 30 timmar för produktion som inte omfattas av 1. IUV-tillägg tillämpas.
15.20	B	30	För en verksamhet som är tillståndspliktig enligt 5 kap. 2 § miljöprövningsförordningen är tillsynstiden 30 timmar.
15.30	C	9	För en verksamhet som är anmälningspliktig enligt 5 kap. 3 § miljöprövningsförordningen är tillsynstiden 9 timmar.
			Verksamhetsgrupp Livsmedel och foder av animaliska råvaror
15.40-i, 15.45	B	90	1. För en verksamhet som är tillståndspliktig enligt 5 kap. 4 eller 5 § miljöprövningsförordningen är tillsynstiden 90 timmar om verksamheten avser bearbetning av animaliska biprodukter för framställning av livsmedel eller för framställning av foder om mer än 10 000 ton animaliska biprodukter används som råvara per kalenderår. IUV-tillägg tillämpas.
15.40-i, 15.45	B	30	2. För en verksamhet som är tillståndspliktig enligt 5 kap. 4 eller 5 § miljöprövningsförordningen är tillsynstiden 30 timmar om verksamheten avser rökning för framställning av livsmedel eller för framställning av foder om mer än 10 000 ton animaliska biprodukter används som råvara per kalenderår. IUV-tillägg tillämpas.
15.40-i, 15.45	B	64	3. För en verksamhet som är tillståndspliktig enligt 5 kap. 4 eller 5 § miljöprövningsförordningen är tillsynstiden 64 timmar om verksamheten inte omfattas av 1 eller 2. IUV-tillägg tillämpas.
15.50	C	18	För en verksamhet som är anmälningspliktig enligt 5 kap. 6 § miljöprövningsförordningen är tillsynstiden 18 timmar.
15.65	C	18	För en verksamhet som är anmälningspliktig enligt 5 kap. 6 a § miljöprövningsförordningen är tillsynstiden 18 timmar.

			Verksamhetsgrupp Rökeri
15.80	C	9	För en verksamhet som är anmälningspliktig enligt 5 kap. 7 § miljöprövningsförordningen är tillsynstiden 9 timmar.
			Verksamhetsgrupp Livsmedel och foder av vegetabiliska råvaror
15.90-i, 15.95	B	64	1. För en verksamhet som är tillståndspliktig enligt 5 kap. 8 eller 9 § miljöprövningsförordningen är tillsynstiden 64 timmar om verksamheten avser anläggning för tillverkning av stärkelse, stärkelsederivat eller socker. IUV-tillägg tillämpas.
15.90-i, 15.95	B	30	2. För en verksamhet som är tillståndspliktig enligt 5 kap. 8 eller 9 § miljöprövningsförordningen är tillsynstiden 30 timmar om verksamheten avser rostning av kaffe. IUV-tillägg tillämpas.
15.90-i, 15.95	B	64	3. För en verksamhet som är tillståndspliktig enligt 5 kap. 8 eller 9 § miljöprövningsförordningen är tillsynstiden 64 timmar om verksamheten avser anläggning för framställning av livsmedel med beredning och behandling med en produktion av mer än 50 000 ton per kalenderår och inte omfattas av 1 eller 2. IUV-tillägg tillämpas.
15.90-i, 15.95	B	30	4. För en verksamhet som är tillståndspliktig enligt 5 kap. 8 eller 9 § miljöprövningsförordningen är tillsynstiden 30 timmar om verksamheten inte omfattas av någon av 1-3. IUV-tillägg tillämpas.
15.101	C	18	För en verksamhet som är anmälningspliktig enligt 5 kap. 10 § miljöprövningsförordningen är tillsynstiden 18 timmar.
15.115	C	9	För en verksamhet som är anmälningspliktig enligt 5 kap. 10 a § miljöprövningsförordningen är tillsynstiden 9 timmar.
			Verksamhetsgrupp Kvarnprodukter
15.125	C	18	För en verksamhet som är anmälningspliktig enligt 5 kap. 11 § miljöprövningsförordningen är tillsynstiden 18 timmar.
			Verksamhetsgrupp Livsmedel och foder av kombinerade råvaror
15.131-i, 15.141	B	90	1. För en verksamhet som är tillståndspliktig enligt 5 kap. 12 eller 13 § miljöprövningsförordningen är tillsynstiden 90 timmar om verksamheten avser bearbetning av mer än 10 000 ton animaliska biprodukter som råvara per kalenderår för framställning av foder. IUV-tillägg tillämpas.
15.131-i, 15.141	B	64	2. För en verksamhet som är tillståndspliktig enligt 5 kap. 12 eller 13 § miljöprövningsförordningen är tillsynstiden 64 timmar med en produktion av mer än 10 000 ton livsmedel per kalenderår. IUV-tillägg tillämpas.

15.131-i, 15.141	B	30	3. För en verksamhet som är tillståndspliktig enligt 5 kap. 12 eller 13 § miljöprövningsförordningen är tillsynstiden 30 timmar om verksamheten inte omfattas av 1 eller 2. IUV-tillägg tillämpas.
15.151	C	18	För en verksamhet som är anmälningspliktig enligt 5 kap. 14 § miljöprövningsförordningen är tillsynstiden 18 timmar.
15.155	C	18	För en verksamhet som är anmälningspliktig enligt 5 kap. 14 a § miljöprövningsförordningen är tillsynstiden 18 timmar.
			Verksamhetsgrupp Mjölkprodukter
15.170-i	B	30	För en verksamhet som är tillståndspliktig enligt 5 kap. 15 § miljöprövningsförordningen är tillsynstiden 30 timmar. IUV-tillägg tillämpas.
15.180	C	9	För en verksamhet som är anmälningspliktig enligt 5 kap. 16 § miljöprövningsförordningen är tillsynstiden 9 timmar.
			Verksamhetsgrupp Annan livsmedelstillverkning
15.185-i och 15.190	B	90	1. För en verksamhet som är tillståndspliktig enligt 5 kap. 17 eller 18 § miljöprövningsförordningen är tillsynstiden 90 timmar om verksamheten avser framställning eller raffinering av vegetabiliska eller animaliska oljor eller fetter med en produktion av mer än 100 000 ton per kalenderår. IUV-tillägg tillämpas.
15.185-i och 15.190	B	64	2. För en verksamhet som är tillståndspliktig enligt 5 kap. 17 eller 18 § miljöprövningsförordningen är tillsynstiden 64 timmar om verksamheten avser framställning eller raffinering av vegetabiliska eller animaliska oljor eller fetter med en produktion av mer än 50 000 ton men högst 100 000 ton per kalenderår. IUV-tillägg tillämpas.
15.185-i och 15.190	B	30	3. För en verksamhet som är tillståndspliktig enligt 5 kap. 17 eller 18 § miljöprövningsförordningen är tillsynstiden 30 timmar om verksamheten avser framställning eller raffinering av vegetabiliska eller animaliska oljor eller fetter med en produktion av högst 50 000 ton per kalenderår. IUV-tillägg tillämpas.
15.185-i och 15.190	B	30	4. För en verksamhet som är tillståndspliktig enligt 5 kap. 17 eller 18 § miljöprövningsförordningen är tillsynstiden 30 timmar för annan verksamhet som inte omfattas av någon av 1-3. IUV-tillägg tillämpas.
15.200	C	9	För en verksamhet som är anmälningspliktig enligt 5 kap. 19 § miljöprövningsförordningen är tillsynstiden 9 timmar.
15.210	B	30	För en verksamhet som är tillståndspliktig enligt 5 kap. 20 § miljöprövningsförordningen är tillsynstiden 30 timmar.

15.220	C	18	För en verksamhet som är anmälningspliktig enligt 5 kap. 21 § miljöprövningsförordningen är tillsynstiden 18 timmar.
15.230	B	64	För en verksamhet som är tillståndspliktig enligt 5 kap. 22 § miljöprövningsförordningen är tillsynstiden 64 timmar.
15.240	C	9	För en verksamhet som är anmälningspliktig enligt 5 kap. 23 § miljöprövningsförordningen är tillsynstiden 9 timmar.
15.250	B	13	1. För en verksamhet som är tillståndspliktig enligt 5 kap. 24 § miljöprövningsförordningen är tillsynstiden 13 timmar för framställning av malt.
15.250	B	64	2. För en verksamhet som är tillståndspliktig enligt 5 kap. 24 § miljöprövningsförordningen är tillsynstiden 64 timmar för framställning av mer än 20 000 ton läskedryck eller maltdryck per kalenderår.
15.250	B	30	3. För en verksamhet som är tillståndspliktig enligt 5 kap. 24 § miljöprövningsförordningen är tillsynstiden 30 timmar för framställning av mer än 10 000 ton men högst 20 000 ton läskedryck eller maltdryck per kalenderår.
15.260	C	18	För en verksamhet som är anmälningspliktig enligt 5 kap. 25 § miljöprövningsförordningen är tillsynstiden 18 timmar.
15.270	B	90	1. För en verksamhet som är tillståndspliktig enligt 5 kap. 26 § miljöprövningsförordningen är tillsynstiden 90 timmar för anläggning för tillverkning av jäst.
15.270	B	47	2. För en verksamhet som är tillståndspliktig enligt 5 kap. 26 § miljöprövningsförordningen är tillsynstiden 47 timmar för anläggning för tillverkning av startkulturer av mikroorganismer.
15.280	C	9	För en verksamhet som är anmälningspliktig enligt 5 kap. 27 § miljöprövningsförordningen är tillsynstiden 9 timmar.
15.310	C	6	För en verksamhet som är anmälningspliktig enligt 5 kap. 28 § miljöprövningsförordningen är tillsynstiden 6 timmar.
			Verksamhetsgrupp Foder av animaliska och vegetabiliska råvaror
15.330-i, 15.350-i och 15.370-i	B	90	1. För en verksamhet som är tillståndspliktig enligt 5 kap. 29, 31 eller 33 § miljöprövningsförordningen är tillsynstiden 90 timmar för anläggning för bearbetning av animaliska biprodukter med en produktion baserad på mer än 10 000 ton råvara per kalenderår. IUV-tillägg tillämpas.
15.330-i, 15.350-i och 15.370-i	B	30	2. För en verksamhet som är tillståndspliktig enligt 5 kap. 29, 31 eller 33 § miljöprövningsförordningen är tillsynstiden 30 timmar för anläggning som inte omfattas av 1. IUV-tillägg tillämpas.

15.340	C	6	För en verksamhet som är anmälningspliktig enligt 5 kap. 30 § miljöprövningsförordningen är tillsynstiden 6 timmar.
15.360	C	6	För en verksamhet som är anmälningspliktig enligt 5 kap. 32 § miljöprövningsförordningen är tillsynstiden 6 timmar.
			VERKSAMHETSGRUPP TEXTILVAROR
17.10-i	B	90	För en verksamhet som är tillståndspliktig enligt 6 kap. 1 § miljöprövningsförordningen är tillsynstiden 90 timmar. IUV-tillägg tillämpas.
17.20	B	64	1. För en verksamhet som är tillståndspliktig enligt 6 kap. 2 § miljöprövningsförordningen är tillsynstiden 64 timmar för anläggning för hantering av mer än 1 000 ton men högst 2 500 ton textilfibrer eller textilier per kalenderår.
17.20	B	30	2. För en verksamhet som är tillståndspliktig enligt 6 kap. 2 § miljöprövningsförordningen är tillsynstiden 30 timmar för anläggning som inte omfattas av 1.
17.30	C	9	För en verksamhet som är anmälningspliktig enligt 6 kap. 3 § miljöprövningsförordningen är tillsynstiden 9 timmar.
			VERKSAMHETSGRUPP PÄLS, SKINN OCH LÄDER
18.10-i	B	90	För en verksamhet som är tillståndspliktig enligt 7 kap. 1 § miljöprövningsförordningen är tillsynstiden 90 timmar. IUV-tillägg tillämpas.
18.20	B	90	1. För en verksamhet som är tillståndspliktig enligt 7 kap. 2 § miljöprövningsförordningen är tillsynstiden 90 timmar om verksamheten avser garvning av mer än 1 000 ton produkter per kalenderår.
18.20	B	30	2. För en verksamhet som är tillståndspliktig enligt 7 kap. 2 § miljöprövningsförordningen är tillsynstiden 30 timmar om verksamheten avser garvning av högst 1 000 ton produkter per kalenderår.
18.20	B	23	3. För en verksamhet som är tillståndspliktig enligt 7 kap. 2 § miljöprövningsförordningen är tillsynstiden 23 timmar om verksamheten avser annan beredning av hudar och skinn än garvning.
18.30	C	9	För en verksamhet som är anmälningspliktig enligt 7 kap. 3 § miljöprövningsförordningen är tillsynstiden 9 timmar.
			VERKSAMHETSGRUPP TRÄVAROR
20.05-i	B	64	För en verksamhet som är tillståndspliktig enligt 8 kap. 1 § miljöprövningsförordningen är tillsynstiden 64 timmar. IUV-tillägg tillämpas.
20.10	C	18	För en verksamhet som är anmälningspliktig enligt 8 kap. 2 § miljöprövningsförordningen är tillsynstiden 18 timmar.

20.20	B	64	1. För en verksamhet som är tillståndspliktig enligt 8 kap. 3 § miljöprövningsförordningen är tillsynstiden 64 timmar för produktion som omfattar mer än 200 000 kubikmeter per kalenderår.
20.20	B	30	2. För en verksamhet som är tillståndspliktig enligt 8 kap. 3 § miljöprövningsförordningen är tillsynstiden 30 timmar för produktion som inte omfattas av 1.
20.30	C	18	För en verksamhet som är anmälningspliktig enligt 8 kap. 4 § miljöprövningsförordningen är tillsynstiden 18 timmar.
20.40	C	18	För en verksamhet som är anmälningspliktig enligt 8 kap. 5 § miljöprövningsförordningen är tillsynstiden 18 timmar.
20.50-i	B	137	1. För en verksamhet som är tillståndspliktig enligt 8 kap. 6 § miljöprövningsförordningen är tillsynstiden 137 timmar för produktion som omfattar mer än 20 000 ton per kalenderår. IUV-tillägg tillämpas.
20.50-i	B	64	2. För en verksamhet som är tillståndspliktig enligt 8 kap. 6 § miljöprövningsförordningen är tillsynstiden 64 timmar för produktion som inte omfattas av 1. IUV-tillägg tillämpas.
20.60	C	18	För en verksamhet som är anmälningspliktig enligt 8 kap. 7 § miljöprövningsförordningen är tillsynstiden 18 timmar.
20.70	B	13	För en verksamhet som är tillståndspliktig enligt 8 kap. 8 § miljöprövningsförordningen är tillsynstiden 13 timmar.
20.80	C	9	För en verksamhet som är anmälningspliktig enligt 8 kap. 9 § miljöprövningsförordningen är tillsynstiden 9 timmar.
20.90	C	6	För en verksamhet som är anmälningspliktig enligt 8 kap. 10 § miljöprövningsförordningen är tillsynstiden 6 timmar.
20.91	C	9	För en verksamhet som är anmälningspliktig enligt 8 kap. 11 § miljöprövningsförordningen är tillsynstiden 9 timmar.
			VERKSAMHETSGRUPP MASSA, PAPPER OCH PAPPERSVAROR
21.40	B	47	För en verksamhet som är tillståndspliktig enligt 9 kap. 3 § miljöprövningsförordningen är tillsynstiden 47 timmar.
			VERKSAMHETSGRUPP FOTOGRAFISK OCH GRAFISK PRODUKTION
22.10	C	18	För en verksamhet som är anmälningspliktig enligt 10 kap. 1 § miljöprövningsförordningen är tillsynstiden 18 timmar.
22.20	C	9	För en verksamhet som är anmälningspliktig enligt 10 kap. 2 § miljöprövningsförordningen är tillsynstiden 9 timmar.

22.30	B	30	För en verksamhet som är tillståndspliktig enligt 10 kap. 3 § miljöprövningsförordningen är tillsynstiden 30 timmar.
22.40	C	9	För en verksamhet som är anmälningspliktig enligt 10 kap. 4 § miljöprövningsförordningen är tillsynstiden 9 timmar.
			VERKSAMHETSGRUPP KEMISKA PRODUKTER
			Verksamhetsgrupp Organiska kemikalier
24.01-i, 24.02-i, 24.03-i, 24.04-i, 24.05-i, 24.06-i, 24.07-i, 24.08-i, 24.09-i, 24.10-i, 24.11-i, 24.12-i, 24.13-i, 24.14-i, 24.15-i, 24.16-i, 24.17-i, 24.18-i, 24.19-i, 24.20-i, 24.21-i och 24.22-i	A/B	137	1. För en verksamhet som är tillståndspliktig enligt någon av 12 kap. 1-22 § miljöprövningsförordningen är tillsynstiden 137 timmar för anläggning med en produktionsmängd på mer än 20 000 ton per kalenderår. IUV-tillägg tillämpas.
24.01-i, 24.02-i, 24.03-i, 24.04-i, 24.05-i, 24.06-i, 24.07-i, 24.08-i, 24.09-i, 24.10-i, 24.11-i, 24.12-i, 24.13-i, 24.14-i, 24.15-i, 24.16-i, 24.17-i, 24.18-i, 24.19-i, 24.20-i, 24.21-i och 24.22-i	A/B	90	2. För en verksamhet som är tillståndspliktig enligt någon av 12 kap. 1-22 § miljöprövningsförordningen är tillsynstiden 90 timmar för anläggning med en produktionsmängd på högst 20 000 ton per kalenderår. IUV-tillägg tillämpas.
			Verksamhetsgrupp Oorganiska kemikalier
24.24-i	B	90	För en verksamhet som är tillståndspliktig enligt 12 kap. 24 § miljöprövningsförordningen är tillsynstiden 90 timmar. IUV-tillägg tillämpas.
24.25-i, 24.26-i, 24.27-i, 24.28-i, 24.29-i, 24.30-i, 24.31-i och 24.32-i	A/B	137	1. För en verksamhet som är tillståndspliktig enligt någon av 12 kap. 25-32 § miljöprövningsförordningen är tillsynstiden 137 timmar för anläggning med en produktionsmängd på mer än 20 000 ton per kalenderår. IUV-tillägg tillämpas.
24.25-i, 24.26-i, 24.27-i, 24.28-i, 24.29-i, 24.30-i, 24.31-i och 24.32-i	A/B	90	2. För en verksamhet som är tillståndspliktig enligt någon av 12 kap. 25-32 § miljöprövningsförordningen är tillsynstiden 90 timmar för anläggning med en produktionsmängd på högst 20 000 ton per kalenderår. IUV-tillägg tillämpas.
			Verksamhetsgrupp Gödselmedel
24.33-i och 24.34-i	A/B	184	1. För en verksamhet som är tillståndspliktig enligt 12 kap. 33 eller 34 § miljöprövningsförordningen är tillsynstiden 184 timmar för anläggning med en produktionsmängd på mer än 20 000 ton per kalenderår. IUV-tillägg tillämpas.

24.33-i och 24.34-i	A/B	90	2. För en verksamhet som är tillståndspliktig enligt 12 kap. 33 eller 34 § miljöprövningsförordningen är tillsynstiden 90 timmar för anläggning med en produktionsmängd på högst 20 000 ton per kalenderår. IUV-tillägg tillämpas.
			Verksamhetsgrupp Växtskyddsmedel och biocider
24.35-i och 24.36-i	A/B	184	1. För en verksamhet som är tillståndspliktig enligt 12 kap. 35 eller 36 § miljöprövningsförordningen är tillsynstiden 184 timmar för anläggning med en produktionsmängd på mer än 1 000 ton per kalenderår. IUV-tillägg tillämpas.
24.35-i och 24.36-i	A/B	90	1. För en verksamhet som är tillståndspliktig enligt 12 kap. 35 eller 36 § miljöprövningsförordningen är tillsynstiden 90 timmar för anläggning med en produktionsmängd på mer än 1 000 ton per kalenderår. IUV-tillägg tillämpas.
24.37	B	137	För en verksamhet som är tillståndspliktig enligt 12 kap. 37 § miljöprövningsförordningen är tillsynstiden 137 timmar.
			Verksamhetsgrupp Läkemedel
24.38-i och 24.39-i	A/B	137	1. För en verksamhet som är tillståndspliktig enligt 12 kap. 38 eller 39 § miljöprövningsförordningen är tillsynstiden 137 timmar för anläggning med en produktionsmängd på mer än 20 000 ton per kalenderår. IUV-tillägg tillämpas.
24.38-i och 24.39-i	A/B	90	2. För en verksamhet som är tillståndspliktig enligt 12 kap. 38 eller 39 § miljöprövningsförordningen är tillsynstiden 90 timmar för anläggning med en produktionsmängd på högst 1 000 ton per kalenderår. IUV-tillägg tillämpas.
24.40	C	18	För en verksamhet som är anmälningspliktig enligt 12 kap. 40 § miljöprövningsförordningen är tillsynstiden 18 timmar.
24.41	C	18	För en verksamhet som är anmälningspliktig enligt 12 kap. 41 § miljöprövningsförordningen är tillsynstiden 18 timmar.
			Verksamhetsgrupp Sprängämnen
24.42-i och 24.43-i	A/B	137	1. För en verksamhet som är tillståndspliktig enligt 12 kap. 42 eller 43 § miljöprövningsförordningen är tillsynstiden 137 timmar för anläggning med en produktionsmängd på mer än 1 000 ton per kalenderår. IUV-tillägg tillämpas.
24.42-i och 24.43-i	A/B	90	2. För en verksamhet som är tillståndspliktig enligt 12 kap. 42 eller 43 § miljöprövningsförordningen är tillsynstiden 90 timmar för anläggning med en produktionsmängd på högst 1 000 ton per kalenderår. IUV-tillägg tillämpas.

			Verksamhetsgrupp Annan kemisk tillverkning
24.44	C	18	För en verksamhet som är anmälningspliktig enligt 12 kap. 44 § miljöprövningsförordningen är tillsynstiden 18 timmar.
24.45	B	30	1. För en verksamhet som är tillståndspliktig enligt 12 kap. 45 § miljöprövningsförordningen är tillsynstiden 30 timmar om verksamheten avser tillverkning av gas- eller vätskeformiga kemiska produkter.
24.45	B	64	2. För en verksamhet som är tillståndspliktig enligt 12 kap. 45 § miljöprövningsförordningen är tillsynstiden 64 timmar om verksamheten avser tillverkning av läkemedelssubstanser genom extraktion ur biologiskt material.
24.45	B	30	3. För en verksamhet som är tillståndspliktig enligt 12 kap. 45 § miljöprövningsförordningen är tillsynstiden 30 timmar om verksamheten avser tillverkning av sprängämnen.
24.45	B	30	4. För en verksamhet som är tillståndspliktig enligt 12 kap. 45 § miljöprövningsförordningen är tillsynstiden 30 timmar om verksamheten avser tillverkning av pyrotekniska artiklar.
24.45	B	13	5. För en verksamhet som är tillståndspliktig enligt 12 kap. 45 § miljöprövningsförordningen är tillsynstiden 13 timmar om verksamheten avser tillverkning av ammunition.
24.46	C	9	För en verksamhet som är anmälningspliktig enligt 12 kap. 46 § miljöprövningsförordningen är tillsynstiden 9 timmar.
24.47	C	18	För en verksamhet som är anmälningspliktig enligt 12 kap. 47 § miljöprövningsförordningen är tillsynstiden 18 timmar.
			VERKSAMHETSGRUPP GUMMI- OCH PLASTVAROR
25.10	B	64	1. För en verksamhet som är tillståndspliktig enligt 13 kap. 1 § miljöprövningsförordningen är tillsynstiden 64 timmar för en produktion av mer än 10 000 ton per kalenderår.
25.10	B	30	2. För en verksamhet som är tillståndspliktig enligt 13 kap. 1 § miljöprövningsförordningen är tillsynstiden 30 timmar för en produktion som inte omfattas av 1.
25.11	C	18	För en verksamhet som är anmälningspliktig enligt 13 kap. 2 § miljöprövningsförordningen är tillsynstiden 18 timmar.
25.20	B	30	1. För en verksamhet som är tillståndspliktig enligt 13 kap. 3 § miljöprövningsförordningen är tillsynstiden 30 timmar för en produktion av mer än 100 ton per kalenderår.

25.20	B	13	2. För en verksamhet som är tillståndspliktig enligt 13 kap. 3 § miljöprövningsförordningen är tillsynstiden 13 timmar för en produktion som inte omfattas av 1.
25.30	C	9	För en verksamhet som är anmälningspliktig enligt 13 kap. 4 § miljöprövningsförordningen är tillsynstiden 9 timmar.
25.40	B	30	För en verksamhet som är tillståndspliktig enligt 13 kap. 5 § miljöprövningsförordningen är tillsynstiden 30 timmar.
25.50	C	9	För en verksamhet som är anmälningspliktig enligt 13 kap. 6 § miljöprövningsförordningen är tillsynstiden 9 timmar.
			VERKSAMHETSGRUPP MINERALISKA PRODUKTER
			Verksamhetsgrupp Glas, glasvaror och keramiska produkter
26.05-i	B	64	För en verksamhet som är tillståndspliktig enligt 14 kap. 1 § miljöprövningsförordningen är tillsynstiden 64 timmar. IUV-tillägg tillämpas.
26.10-i	B	90	1. För en verksamhet som är tillståndspliktig enligt 14 kap. 2 § miljöprövningsförordningen är tillsynstiden 90 timmar om verksamheten avser tillverkning av mineralull med smältning av mer än 10 000 ton mineraler per kalenderår. IUV-tillägg tillämpas.
26.10-i	B	30	2. För en verksamhet som är tillståndspliktig enligt 14 kap. 2 § miljöprövningsförordningen är tillsynstiden 30 timmar om verksamheten avser tillverkning av mineralull med smältning av mer än 5 000 ton men högst 10 000 ton mineraler per kalenderår. IUV-tillägg tillämpas.
26.20	B	64	1. För en verksamhet som är tillståndspliktig enligt 14 kap. 3 § miljöprövningsförordningen är tillsynstiden 64 timmar vid förbrukning av mer än 2 000 ton glasråvaror med tillsats av bly- eller arsenikföreningar per kalenderår.
26.20	B	30	2. För en verksamhet som är tillståndspliktig enligt 14 kap. 3 § miljöprövningsförordningen är tillsynstiden 30 timmar vid förbrukning av mer än 500 ton men högst 2 000 ton glasråvaror med tillsats av bly- eller arsenikföreningar per kalenderår.
26.20	B	13	3. För en verksamhet som är tillståndspliktig enligt 14 kap. 3 § miljöprövningsförordningen är tillsynstiden 13 timmar vid förbrukning av mer än 5 ton men högst 500 ton glasråvaror med tillsats av bly- eller arsenikföreningar per kalenderår.

26.20	B	64	4. För en verksamhet som är tillståndspliktig enligt 14 kap. 3 § miljöprövningsförordningen är tillsynstiden 64 timmar vid förbrukning av mer än 3 000 ton andra glasråvaror än de som avses i 1-3 per kalenderår.
26.20	B	30	5. För en verksamhet som är tillståndspliktig enligt 14 kap. 3 § miljöprövningsförordningen är tillsynstiden 30 timmar vid förbrukning av mer än 1 000 ton men högst 3 000 ton andra glasråvaror än de som avses i 1-3 per kalenderår.
26.20	B	13	6. För en verksamhet som är tillståndspliktig enligt 14 kap. 3 § miljöprövningsförordningen är tillsynstiden 13 timmar vid förbrukning av högst 1 000 ton andra glasråvaror än de som avses i 1-3 per kalenderår.
26.30	C	9	För en verksamhet som är anmälningspliktig enligt 14 kap. 4 § miljöprövningsförordningen är tillsynstiden 9 timmar.
26.40	C	18	För en verksamhet som är anmälningspliktig enligt 14 kap. 5 § miljöprövningsförordningen är tillsynstiden 18 timmar.
26.50-i	B	30	För verksamhet som är tillståndspliktig enligt 14 kap. 6 § miljöprövningsförordningen är tillsynstiden 30 timmar. IUV-tillägg tillämpas.
26.51	B	30	För verksamhet som är tillståndspliktig enligt 14 kap. 7 § miljöprövningsförordningen är tillsynstiden 30 timmar.
26.60	C	18	För en verksamhet som är anmälningspliktig enligt 14 kap. 8 § miljöprövningsförordningen är tillsynstiden 18 timmar.
			Verksamhetsgrupp Cement, betong, kalk, krita och gips
26.80	B	184	För en verksamhet som är tillståndspliktig enligt 14 kap. 10 § miljöprövningsförordningen är tillsynstiden 184 timmar.
26.90-i	B	30	För en verksamhet som är tillståndspliktig enligt 14 kap. 11 § miljöprövningsförordningen är tillsynstiden 30 timmar. IUV-tillägg tillämpas.
26.100	C	18	För en verksamhet som är anmälningspliktig enligt 14 kap. 12 § miljöprövningsförordningen är tillsynstiden 18 timmar.
26.110	C	9	För en verksamhet som är anmälningspliktig enligt 14 kap. 13 § miljöprövningsförordningen är tillsynstiden 9 timmar.
26.120	C	18	För en verksamhet som är anmälningspliktig enligt 14 kap. 14 § miljöprövningsförordningen är tillsynstiden 18 timmar.

			Verksamhetsgrupp Andra mineraliska produkter
26.130-i och 26.140	B	64	För en verksamhet som är tillståndspliktig enligt 14 kap. 15 eller 16 § miljöprövningsförordningen är tillsynstiden 64 timmar. IUV-tillägg tillämpas.
26.150	C	18	För en verksamhet som är anmälningspliktig enligt 14 kap. 17 § miljöprövningsförordningen är tillsynstiden 18 timmar.
26.160	C	9	För en verksamhet som är anmälningspliktig enligt 14 kap. 18 § miljöprövningsförordningen är tillsynstiden 9 timmar.
26.170-i	B	30	För en verksamhet som är tillståndspliktig enligt 14 kap. 19 § miljöprövningsförordningen är tillsynstiden 30 timmar. IUV-tillägg tillämpas.
26.180	C	18	För en verksamhet som är anmälningspliktig enligt 14 kap. 20 § miljöprövningsförordningen är tillsynstiden 18 timmar.
			VERKSAMHETSGRUPP STÅL OCH METALL
27.32	B	90	1. För en verksamhet som är tillståndspliktig enligt 15 kap. 7 § miljöprövningsförordningen är tillsynstiden 90 timmar om verksamheten avser kallvalsning av mer än 50 000 ton stål per kalenderår.
27.32	B	64	2. För en verksamhet som är tillståndspliktig enligt 15 kap. 7 § miljöprövningsförordningen är tillsynstiden 64 timmar om verksamheten inte omfattas av 1.
27.40-i	B	64	1. För en verksamhet som är tillståndspliktig enligt 15 kap. 8 § miljöprövningsförordningen är tillsynstiden 64 timmar om verksamheten avser gjuteri där form- eller kärnsand används med en produktion av mer än 10 000 ton per kalenderår. IUV-tillägg tillämpas.
27.40-i	B	30	2. För en verksamhet som är tillståndspliktig enligt 15 kap. 8 § miljöprövningsförordningen är tillsynstiden 30 timmar om verksamheten avser gjuteri där form- eller kärnsand används med en produktion av högst 10 000 ton per kalenderår. IUV-tillägg tillämpas.
27.40-i	B	30	3. För en verksamhet som är tillståndspliktig enligt 15 kap. 8 § miljöprövningsförordningen är tillsynstiden 30 timmar om verksamheten avser gjuteri där form- eller kärnsand inte används med en produktion av mer än 10 000 ton per kalenderår. IUV-tillägg tillämpas.

27.40-i	B	13	4. För en verksamhet som är tillståndspliktig enligt 15 kap. 8 § miljöprövningsförordningen är tillsynstiden 13 timmar om verksamheten avser gjuteri där form- eller kärnsand inte används med en produktion av högst 10 000 ton per kalenderår. IUV-tillägg tillämpas.
27.50	B	30	1. För en verksamhet som är tillståndspliktig enligt 15 kap. 9 § miljöprövningsförordningen är tillsynstiden 30 timmar om verksamheten avser gjutning av järn eller stål där form- eller kärnsand används med en produktion av mer än 1 000 ton men högst 5 000 ton per kalenderår.
27.50	B	13	2. För en verksamhet som är tillståndspliktig enligt 15 kap. 9 § miljöprövningsförordningen är tillsynstiden 13 timmar om verksamheten avser gjutning av järn eller stål där form- eller kärnsand används med en produktion av högst 1 000 ton per kalenderår.
27.50	B	13	3. För en verksamhet som är tillståndspliktig enligt 15 kap. 9 § miljöprövningsförordningen är tillsynstiden 13 timmar om verksamheten avser gjutning av järn eller stål där form- eller kärnsand inte används med en produktion av mer än 1 000 ton men högst 5 000 ton per kalenderår.
27.50	B	6	4. För en verksamhet som är tillståndspliktig enligt 15 kap. 9 § miljöprövningsförordningen är tillsynstiden 6 timmar om verksamheten avser gjutning av järn eller stål där form- eller kärnsand inte används med en produktion av högst 1 000 ton per kalenderår.
27.50	B	90	5. För en verksamhet som är tillståndspliktig enligt 15 kap. 9 § miljöprövningsförordningen är tillsynstiden 90 timmar om verksamheten avser gjutning av zink med en produktion av mer än 3 000 ton men högst 5 000 ton per kalenderår.
27.50	B	30	6. För en verksamhet som är tillståndspliktig enligt 15 kap. 9 § miljöprövningsförordningen är tillsynstiden 30 timmar om verksamheten avser gjutning av zink med en produktion av mer än 1 000 ton men högst 3 000 ton per kalenderår.
27.50	B	13	7. För en verksamhet som är tillståndspliktig enligt 15 kap. 9 § miljöprövningsförordningen är tillsynstiden 13 timmar om verksamheten avser gjutning av zink med en produktion av högst 1 000 ton per kalenderår.
27.50	B	30	8. För en verksamhet som är tillståndspliktig enligt 15 kap. 9 § miljöprövningsförordningen är tillsynstiden 30 timmar om verksamheten avser gjutning av aluminium eller magnesium där form- eller kärnsand används med en produktion av mer än 1 000 ton men högst 5 000 ton per kalenderår.

27.50	B	13	9. För en verksamhet som är tillståndspliktig enligt 15 kap. 9 § miljöprövningsförordningen är tillsynstiden 13 timmar om verksamheten avser gjutning av aluminium eller magnesium där form- eller kärnsand används med en produktion av högst 1 000 ton per kalenderår.
27.50	B	13	10. För en verksamhet som är tillståndspliktig enligt 15 kap. 9 § miljöprövningsförordningen är tillsynstiden 13 timmar om verksamheten avser gjutning av aluminium eller magnesium där form- eller kärnsand inte används med en produktion av mer än 1 000 ton men högst 5 000 ton per kalenderår.
27.50	B	9	11. För en verksamhet som är tillståndspliktig enligt 15 kap. 9 § miljöprövningsförordningen är tillsynstiden 9 timmar om verksamheten avser gjutning av aluminium eller magnesium där form- eller kärnsand inte används med en produktion av högst 1 000 ton per kalenderår.
27.60	C	6	För en verksamhet som är anmälningspliktig enligt 15 kap. 10 § miljöprövningsförordningen är tillsynstiden 6 timmar.
27.80-i	B	184	1. För en verksamhet som är tillståndspliktig enligt 15 kap. 12 § miljöprövningsförordningen är tillsynstiden 184 timmar för ferrolegeringsverk. IUV-tillägg tillämpas.
27.80-i	B	30	2. För en verksamhet som är tillståndspliktig enligt 15 kap. 12 § miljöprövningsförordningen är tillsynstiden 30 timmar om verksamheten inte omfattas av 1. IUV-tillägg tillämpas.
27.101-i	B	184	1. För en verksamhet som är tillståndspliktig enligt 15 kap. 14 § miljöprövningsförordningen är tillsynstiden 184 timmar om verksamheten avser gjutning av zink med en smältning av mer än 20 000 ton per kalenderår. IUV-tillägg tillämpas.
27.101-i	B	137	2. För en verksamhet som är tillståndspliktig enligt 15 kap. 14 § miljöprövningsförordningen är tillsynstiden 137 timmar om verksamheten avser gjutning av zink med en smältning av mer än 10 000 ton men högst 20 000 ton per kalenderår. IUV-tillägg tillämpas.
27.101-i	B	90	3. För en verksamhet som är tillståndspliktig enligt 15 kap. 14 § miljöprövningsförordningen är tillsynstiden 90 timmar om verksamheten avser gjutning av zink med en smältning av högst 10 000 ton per kalenderår. IUV-tillägg tillämpas.

27.101-i	B	64	4. För en verksamhet som är tillståndspliktig enligt 15 kap. 14 § miljöprövningsförordningen är tillsynstiden 64 timmar om verksamheten avser gjutning av aluminium eller magnesium där form- eller kärnsand används med en smältning av mer än 10 000 ton per kalenderår. IUV-tillägg tillämpas.
27.101-i	B	30	5. För en verksamhet som är tillståndspliktig enligt 15 kap. 14 § miljöprövningsförordningen är tillsynstiden 30 timmar om verksamheten avser gjutning av aluminium eller magnesium där form- eller kärnsand används med en smältning av högst 10 000 ton per kalenderår. IUV-tillägg tillämpas.
27.101-i	B	30	6. För en verksamhet som är tillståndspliktig enligt 15 kap. 14 § miljöprövningsförordningen är tillsynstiden 30 timmar om verksamheten avser gjutning av aluminium eller magnesium där form- eller kärnsand inte används med en smältning av mer än 10 000 ton per kalenderår. IUV-tillägg tillämpas.
27.101-i	B	13	7. För en verksamhet som är tillståndspliktig enligt 15 kap. 14 § miljöprövningsförordningen är tillsynstiden 13 timmar om verksamheten avser gjutning av aluminium eller magnesium där form- eller kärnsand inte används med en smältning av högst 10 000 ton per kalenderår. IUV-tillägg tillämpas.
27.101-i	B	184	8. För en verksamhet som är tillståndspliktig enligt 15 kap. 14 § miljöprövningsförordningen är tillsynstiden 184 timmar om verksamheten avser smältning av icke-järnmetaller vid andra anläggningar än för gjutning, eller smältning av andra icke-järnmetaller än zink, aluminium eller magnesium vid anläggning för gjutning med en smältning av mer än 80 000 ton per kalenderår. IUV-tillägg tillämpas.
27.101-i	B	137	9. För en verksamhet som är tillståndspliktig enligt 15 kap. 14 § miljöprövningsförordningen är tillsynstiden 137 timmar om verksamheten avser smältning av icke-järnmetaller vid andra anläggningar än för gjutning, eller smältning av andra icke-järnmetaller än zink, aluminium eller magnesium vid anläggning för gjutning med en smältning av mer än 20 000 ton men högst 80 000 ton per kalenderår. IUV-tillägg tillämpas.
27.101-i	B	64	10. För en verksamhet som är tillståndspliktig enligt 15 kap. 14 § miljöprövningsförordningen är tillsynstiden 64 timmar om verksamheten avser smältning av icke-järnmetaller vid andra anläggningar än för gjutning, eller smältning av andra icke-järnmetaller än zink, aluminium eller magnesium vid anläggning för gjutning med en smältning av högst 20 000 ton per kalenderår. IUV-tillägg tillämpas.

27.110	B	64	1. För en verksamhet som är tillståndspliktig enligt 15 kap. 15 § miljöprövningsförordningen är tillsynstiden 64 timmar för en produktion av mer än 3 000 ton men högst 5 000 ton per kalenderår.
27.110	B	30	2. För en verksamhet som är tillståndspliktig enligt 15 kap. 15 § miljöprövningsförordningen är tillsynstiden 30 timmar om verksamheten inte omfattas av 1.
27.120	B	227	1. För en verksamhet som är tillståndspliktig enligt 15 kap. 16 § miljöprövningsförordningen är tillsynstiden 227 timmar för en produktion av mer än 80 000 ton per kalenderår.
27.120	B	137	2. För en verksamhet som är tillståndspliktig enligt 15 kap. 16 § miljöprövningsförordningen är tillsynstiden 137 timmar för en produktion av mer än 20 000 ton men högst 80 000 ton per kalenderår.
27.120	B	64	3. För en verksamhet som är tillståndspliktig enligt 15 kap. 16 § miljöprövningsförordningen är tillsynstiden 64 timmar för en produktion av mer än 3 000 ton men högst 20 000 ton per kalenderår.
27.120	B	30	4. För en verksamhet som är tillståndspliktig enligt 15 kap. 16 § miljöprövningsförordningen är tillsynstiden 30 timmar om verksamheten inte omfattas av någon av 1-3.
27.130	B	90	1. För en verksamhet som är tillståndspliktig enligt 15 kap. 17 § miljöprövningsförordningen är tillsynstiden 90 timmar för en produktion av mer än 3 000 ton men högst 5 000 ton per kalenderår.
27.130	B	30	2. För en verksamhet som är tillståndspliktig enligt 15 kap. 17 § miljöprövningsförordningen är tillsynstiden 30 timmar för en produktion av mer än 1 000 ton men högst 3 000 ton per kalenderår.
27.130	B	13	3. För en verksamhet som är tillståndspliktig enligt 15 kap. 17 § miljöprövningsförordningen är tillsynstiden 13 timmar för en produktion av mer än 200 ton men högst 1 000 ton per kalenderår.
27.130	B	6	4. För en verksamhet som är tillståndspliktig enligt 15 kap. 17 § miljöprövningsförordningen är tillsynstiden 6 timmar om verksamheten inte omfattas av någon av 1-3.
27.140	C	9	För en verksamhet som är anmälningspliktig enligt 15 kap. 18 § miljöprövningsförordningen är tillsynstiden 9 timmar.
			VERKSAMHETSGRUPP METALL- OCH PLASTYTBEHANDLING, AVFETTNING OCH FÄRGBORTTAGNING
28.10-i	B	64	1. För en verksamhet som är tillståndspliktig enligt 16 kap. 1 § miljöprövningsförordningen är tillsynstiden 64 timmar om utsläpp av process- och sköljvatten är större än 10 000 kubikmeter per kalenderår. IUV-tillägg tillämpas.

28.10-i	B	30	2. För en verksamhet som är tillståndspliktig enligt 16 kap. 1 § miljöprövningsförordningen är tillsynstiden 30 timmar om utsläpp av process- och sköljvatten är större än 1 000 kubikmeter men högst 10 000 kubikmeter per kalenderår. IUV-tillägg tillämpas.
28.10-i	B	13	3. För en verksamhet som är tillståndspliktig enligt 16 kap. 1 § miljöprövningsförordningen är tillsynstiden 13 timmar om utsläpp av process- och sköljvatten är större än 100 kubikmeter men högst 1 000 kubikmeter per kalenderår. IUV-tillägg tillämpas.
28.10-i	B	6	4. För en verksamhet som är tillståndspliktig enligt 16 kap. 1 § miljöprövningsförordningen är tillsynstiden 6 timmar om verksamheten inte omfattas av någon av 1-3. IUV-tillägg tillämpas.
28.20 och 28.30	B	64	1. För en verksamhet som är tillståndspliktig enligt 16 kap. 2 eller 4 § miljöprövningsförordningen är tillsynstiden 64 timmar för anläggning som ger upphov till utsläpp av avloppsvatten om mer än 10 000 kubikmeter per kalenderår.
28.20 och 28.30	B	30	2. För en verksamhet som är tillståndspliktig enligt 16 kap. 2 eller 4 § miljöprövningsförordningen är tillsynstiden 30 timmar för anläggning som ger upphov till utsläpp av avloppsvatten om mer än 1 000 kubikmeter men högst 10 000 kubikmeter per kalenderår.
28.20 och 28.30	B	13	3. För en verksamhet som är tillståndspliktig enligt 16 kap. 2 eller 4 § miljöprövningsförordningen är tillsynstiden 13 timmar för anläggning som ger upphov till utsläpp av avloppsvatten om mer än 100 kubikmeter men högst 1 000 kubikmeter per kalenderår.
28.20 och 28.30	B	6	4. För en verksamhet som är tillståndspliktig enligt 16 kap. 2 eller 4 § miljöprövningsförordningen är tillsynstiden 6 timmar för anläggning som ger upphov till utsläpp av avloppsvatten som inte omfattas av någon av 1-3.
28.25	C	9	För en verksamhet som är anmälningspliktig enligt 16 kap. 3 § miljöprövningsförordningen är tillsynstiden 9 timmar.
28.40	C	6	För en verksamhet som är anmälningspliktig enligt 16 kap. 5 § miljöprövningsförordningen är tillsynstiden 6 timmar.
28.50	B	30	1. För en verksamhet som är tillståndspliktig enligt 16 kap. 6 § miljöprövningsförordningen (verksamhetskod 28.50) är tillsynstiden 30 timmar för varmförzinkning med uppsamling och filter för flussrök med en förbrukning av mer än 10 000 ton zink per kalenderår.

28.50	B	13	2. För en verksamhet som är tillståndspliktig enligt 16 kap. 6 § miljöprövningsförordningen (verksamhetskod 28.50) är tillsynstiden 13 timmar för varmförzinkning med uppsamling och filter för flussrök med en förbrukning av mer än 1 000 ton men högst 10 000 ton zink per kalenderår.
28.50	B	6	3. För en verksamhet som är tillståndspliktig enligt 16 kap. 6 § miljöprövningsförordningen (verksamhetskod 28.50) är tillsynstiden 6 timmar för varmförzinkning med uppsamling och filter för flussrök med en förbrukning av mer än 100 ton men högst 1 000 ton zink per kalenderår.
28.50	B	3	4. För en verksamhet som är tillståndspliktig enligt 16 kap. 6 § miljöprövningsförordningen (verksamhetskod 28.50) är tillsynstiden 3 timmar för varmförzinkning med uppsamling och filter för flussrök med en förbrukning av högst 100 ton zink per kalenderår.
28.50	B	30	5. För en verksamhet som är tillståndspliktig enligt 16 kap. 6 § miljöprövningsförordningen (verksamhetskod 28.50) är tillsynstiden 30 timmar för varmförzinkning utan uppsamling och filter för flussrök med en förbrukning av mer än 10 000 ton zink per kalenderår.
28.50	B	30	6. För en verksamhet som är tillståndspliktig enligt 16 kap. 6 § miljöprövningsförordningen (verksamhetskod 28.50) är tillsynstiden 30 timmar för varmförzinkning utan uppsamling och filter för flussrök med en förbrukning av mer än 1 000 ton men högst 10 000 ton zink per kalenderår.
28.50	B	13	7. För en verksamhet som är tillståndspliktig enligt 16 kap. 6 § miljöprövningsförordningen (verksamhetskod 28.50) är tillsynstiden 13 timmar för varmförzinkning utan uppsamling och filter för flussrök med en förbrukning av mer än 100 ton zink per kalenderår.
28.50	B	6	8. För en verksamhet som är tillståndspliktig enligt 16 kap. 6 § miljöprövningsförordningen (verksamhetskod 28.50) är tillsynstiden 6 timmar för varmförzinkning utan uppsamling och filter för flussrök med en förbrukning av högst 100 ton zink per kalenderår.
28.50	B	64	9. För en verksamhet som är tillståndspliktig enligt 16 kap. 6 § miljöprövningsförordningen (verksamhetskod 28.50) är tillsynstiden 64 timmar för annan verksamhet än varmförzinkning med utsläpp av mer än 10 000 kubikmeter avloppsvatten per kalenderår.

28.50	B	30	10.För en verksamhet som är tillståndspliktig enligt 16 kap. 6 § miljöprövningsförordningen (verksamhetskod 28.50) är tillsynstiden 30 timmar för annan verksamhet än varmförzinkning om utsläpp av process- och sköljvatten är större än 1 000 kubikmeter men högst 10 000 kubikmeter per kalenderår.
28.50	B	13	11. För en verksamhet som är tillståndspliktig enligt 16 kap. 6 § miljöprövningsförordningen (verksamhetskod 28.50) är tillsynstiden 13 timmar för annan verksamhet än varmförzinkning om utsläpp av process- och sköljvatten är större än 100 kubikmeter men högst 1 000 kubikmeter per kalenderår.
28.50	B	6	12. För en verksamhet som är tillståndspliktig enligt 16 kap. 6 § miljöprövningsförordningen (verksamhetskod 28.50) är tillsynstiden 6 timmar för annan verksamhet än varmförzinkning om utsläpp av process- och sköljvatten är högst 100 kubikmeter per kalenderår.
28.50	B	6	13. För en verksamhet som är tillståndspliktig enligt 16 kap. 6 § miljöprövningsförordningen (verksamhetskod 28.50) är tillsynstiden 6 timmar för annan verksamhet än varmförzinkning som inte medför utsläpp av process- och sköljvatten.
28.80	B	30	För en verksamhet som är tillståndspliktig enligt 16 kap. 8 § miljöprövningsförordningen är tillsynstiden 30 timmar.
28.90	C	18	För en verksamhet som är anmälningspliktig enligt 16 kap. 9 § miljöprövningsförordningen är tillsynstiden 18 timmar.
28.95	C	9	För en verksamhet som är anmälningspliktig enligt 16 kap. 10 § miljöprövningsförordningen är tillsynstiden 9 timmar.
			VERKSAMHETSGRUPP ELEKTRISKA ARTIKLAR
31.20	B	64	För en verksamhet som är tillståndspliktig enligt 17 kap. 2 § miljöprövningsförordningen är tillsynstiden 64 timmar.
31.30	C	9	För en verksamhet som är anmälningspliktig enligt 17 kap. 3 § miljöprövningsförordningen är tillsynstiden 9 timmar.
31.60	C	18	För en verksamhet som är anmälningspliktig enligt 17 kap. 6 § miljöprövningsförordningen är tillsynstiden 18 timmar.

			VERKSAMHETSGRUPP METALLBEARBETNING
			Verksamhetsgrupp Motorer, turbiner och reaktorer
34.10	C	18	För en verksamhet som är anmälningspliktig enligt 18 kap. 1 § miljöprövningsförordningen är tillsynstiden 18 timmar.
34.20	C	9	För en verksamhet som är anmälningspliktig enligt 18 kap. 2 § miljöprövningsförordningen är tillsynstiden 9 timmar.
			Verksamhetsgrupp Motorfordon
34.30	B	184	1. För en verksamhet som är tillståndspliktig enligt 18 kap. 3 § miljöprövningsförordningen är tillsynstiden 184 timmar för en tillverkning och sammansättning av fler än 100 000 motorfordon per kalenderår med en totalvikt per fordon som uppgår till högst 3,5 ton.
34.30	B	64	2. För en verksamhet som är tillståndspliktig enligt 18 kap. 3 § miljöprövningsförordningen är tillsynstiden 64 timmar för en tillverkning och sammansättning av fler än 25 000 motorfordon men högst 100 000 motorfordon per kalenderår med en totalvikt per fordon som uppgår till högst 3,5 ton.
34.30	B	30	3. För en verksamhet som är tillståndspliktig enligt 18 kap. 3 § miljöprövningsförordningen är tillsynstiden 30 timmar för en tillverkning och sammansättning av högst 25 000 motorfordon per kalenderår med en totalvikt per fordon som uppgår till högst 3,5 ton.
34.30	B	184	4. För en verksamhet som är tillståndspliktig enligt 18 kap. 3 § miljöprövningsförordningen är tillsynstiden 184 timmar ör en tillverkning och sammansättning av fler än 20 000 motorfordon per kalenderår med en totalvikt per fordon som uppgår till mer än 3,5 ton.
34.30	B	64	5. För en verksamhet som är tillståndspliktig enligt 18 kap. 3 § miljöprövningsförordningen är tillsynstiden 64 timmar för en tillverkning och sammansättning av fler än 1 000 motorfordon men högst 20 000 motorfordon per kalenderår med en totalvikt per fordon som uppgår till mer än 3,5 ton.
34.30	B	30	6. För en verksamhet som är tillståndspliktig enligt 18 kap. 3 § miljöprövningsförordningen är tillsynstiden 30 timmar för en tillverkning och sammansättning av högst 1 000 motorfordon per kalenderår med en totalvikt per fordon som uppgår till mer än 3,5 ton.
34.40	C	18	För en verksamhet som är anmälningspliktig enligt 18 kap. 4 § miljöprövningsförordningen är tillsynstiden 18 timmar.

			Verksamhetsgrupp Järnvägsutrustning och flygplan
34.50	C	18	För en verksamhet som är anmälningspliktig enligt 18 kap. 5 § miljöprövningsförordningen är tillsynstiden 18 timmar.
			Verksamhetsgrupp Maskinell bearbetning
34.70	B	90	1. För en verksamhet som är tillståndspliktig enligt 18 kap. 7 § miljöprövningsförordningen är tillsynstiden 90 timmar för tankvolym på mer än 50 kubikmeter.
34.70	B	64	2. För en verksamhet som är tillståndspliktig enligt 18 kap. 7 § miljöprövningsförordningen är tillsynstiden 64 timmar för tankvolym på mer än 35 kubikmeter men högst 50 kubikmeter.
34.70	B	30	3. För en verksamhet som är tillståndspliktig enligt 18 kap. 7 § miljöprövningsförordningen är tillsynstiden 30 timmar ör tankvolym på mer än 20 kubikmeter men högst 35 kubikmeter.
34.80	C	9	För en verksamhet som är anmälningspliktig enligt 18 kap. 8§ miljöprövningsförordningen är tillsynstiden 9 timmar.
			Verksamhetsgrupp Skeppsvarv
35.20	C	18	För en verksamhet som är anmälningspliktig enligt 18 kap. 10 § miljöprövningsförordningen är tillsynstiden 18 timmar.
			VERKSAMHETSGRUPP FÖRBRUKNING AV ORGANISKA LÖSNINGSMEDEL
39.10-i	B	184	1. För en verksamhet som är tillståndspliktig enligt 19 kap. 2 § miljöprövningsförordningen är tillsynstiden 184 timmar om förbrukningen uppgår till mer än 500 ton per kalenderår. IUV-tillägg tillämpas.
39.10-i	B	90	2. För en verksamhet som är tillståndspliktig enligt 19 kap. 2 § miljöprövningsförordningen är tillsynstiden 90 timmar om förbrukningen uppgår till mer än 200 ton men högst 500 ton per kalenderår. IUV-tillägg tillämpas.
39.10-i	B	64	3. För en verksamhet som är tillståndspliktig enligt 19 kap. 2 § miljöprövningsförordningen är tillsynstiden 64 timmar om förbrukningen uppgår till mer än 50 ton men högst 200 ton per kalenderår. IUV-tillägg tillämpas.
39.10-i	B	30	4. För en verksamhet som är tillståndspliktig enligt 19 kap. 2 § miljöprövningsförordningen är tillsynstiden 30 timmar om förbrukningen uppgår till högst 50 ton per kalenderår. IUV-tillägg tillämpas.
39.15	B	184	1. För en verksamhet som är tillståndspliktig enligt 19 kap. 3 § miljöprövningsförordningen är tillsynstiden 184 timmar om förbrukningen av organiska lösningsmedel uppgår till mer än 500 ton per kalenderår.

39.15	B	90	2. För en verksamhet som är tillståndspliktig enligt 19 kap. 3 § miljöprövningsförordningen är tillsynstiden 90 timmar om förbrukningen av organiska lösningsmedel uppgår till mer än 200 ton men högst 500 ton per kalenderår.
39.15	B	64	3. För en verksamhet som är tillståndspliktig enligt 19 kap. 3 § miljöprövningsförordningen är tillsynstiden 64 timmar om förbrukningen av organiska lösningsmedel uppgår till mer än 50 ton men högst 200 ton per kalenderår.
39.15	B	30	4. För en verksamhet som är tillståndspliktig enligt 19 kap. 3 § miljöprövningsförordningen är tillsynstiden 30 timmar om förbrukningen av organiska lösningsmedel uppgår till mer än 25 ton men högst 50 ton per kalenderår.
39.15	B	13	5. För en verksamhet som är tillståndspliktig enligt 19 kap. 3 § miljöprövningsförordningen är tillsynstiden 13 timmar om förbrukningen av organiska lösningsmedel uppgår till högst 25 ton per kalenderår.
39.30	C	9	För en verksamhet som är anmälningspliktig enligt 19 kap. 4 § miljöprövningsförordningen är tillsynstiden 9 timmar.
39.35	C	9	För en verksamhet som är anmälningspliktig enligt 19 kap. 5 § miljöprövningsförordningen är tillsynstiden 9 timmar.
39.50	C	18	För en verksamhet som är anmälningspliktig enligt 19 kap. 6 § miljöprövningsförordningen är tillsynstiden 18 timmar.
			VERKSAMHETSGRUPP HANTERING AV BRÄNSLEN OCH ANDRA KEMISKA PRODUKTER
39.60	B	30	För en verksamhet som är tillståndspliktig enligt 20 kap. 1 § miljöprövningsförordningen är tillsynstiden 30 timmar.
39.70	C	9	För en verksamhet som är anmälningspliktig enligt 20 kap. 2 § miljöprövningsförordningen är tillsynstiden 9 timmar.
39.80	B	30	För en verksamhet som är tillståndspliktig enligt 20 kap. 3 § miljöprövningsförordningen är tillsynstiden 30 timmar.
39.90	C	6	För en verksamhet som är tillståndspliktig enligt 20 kap. 4 § miljöprövningsförordningen är tillsynstiden 6 timmar.

			VERKSAMHETSGRUPP GAS- OCH VÄTSKEFORMIGA BRÄNSLEN, EL, VÄRME OCH KYLA
			Verksamhetsgrupp Anaerob biologisk behandling
40.01	B	13	1. För en verksamhet som är tillståndspliktig enligt 21 kap. 2 § miljöprövningsförordningen är tillsynstiden 13 timmar för anläggning vid jordbruksföretag.
40.01	B	13	2. För en verksamhet som är tillståndspliktig enligt 21 kap. 2 § miljöprövningsförordningen är tillsynstiden 13 timmar om verksamheten inte omfattas av 1.
40.02	C	18	För en verksamhet som är anmälningspliktig enligt 21 kap. 3 § miljöprövningsförordningen är tillsynstiden 18 timmar.
			Verksamhetsgrupp Framställning av gas- och vätskeformiga bränslen
40.05-i och 40.15	B	13	1. För en verksamhet som är tillståndspliktig enligt 21 kap. 4 eller 5 § miljöprövningsförordningen är tillsynstiden 13 timmar för anläggning vid jordbruksföretag. IUV-tillägg tillämpas.
40.05-i och 40.15	B	64	2. För en verksamhet som är tillståndspliktig enligt 21 kap. 4 eller 5 § miljöprövningsförordningen är tillsynstiden 64 timmar om verksamheten inte omfattas av 1. IUV-tillägg tillämpas.
40.20	C	18	För en verksamhet som är anmälningspliktig enligt 21 kap. 6 § miljöprövningsförordningen är tillsynstiden 18 timmar.
			Verksamhetsgrupp Förbränning
40.50-i	B	30	1. För en verksamhet som är tillståndspliktig enligt 21 kap. 9 § miljöprövningsförordningen är tillsynstiden 30 timmar för gasturbinanläggningar. IUV-tillägg tillämpas.
40.50-i	B	137	2. För en verksamhet som är tillståndspliktig enligt 21 kap. 9 § miljöprövningsförordningen är tillsynstiden 137 timmar för andra anläggningar än som avses i 1 med en total installerad tillförd effekt av mer än 200 megawatt men högst 300 megawatt. IUV-tillägg tillämpas.
40.50-i	B	64	3. För en verksamhet som är tillståndspliktig enligt 21 kap. 9 § miljöprövningsförordningen är tillsynstiden 64 timmar för andra anläggningar än som avses i 1 med en total installerad tillförd effekt av mer än 100 megawatt men högst 200 megawatt. IUV-tillägg tillämpas.
40.50-i	B	30	4. För en verksamhet som är tillståndspliktig enligt 21 kap. 9 § miljöprövningsförordningen är tillsynstiden 30 timmar för andra anläggningar än som avses i 1 med en total installerad tillförd effekt av mer än 50 megawatt men högst 100 megawatt. IUV-tillägg tillämpas.

40.51	B	30	För en verksamhet som är tillståndspliktig enligt 21 kap. 10 § miljöprövningsförordningen är tillsynstiden 30 timmar.
40.60	C	9	För en verksamhet som är anmälningspliktig enligt 21 kap. 11 § miljöprövningsförordningen är tillsynstiden 9 timmar.
40.70	C	18	För en verksamhet som är anmälningspliktig enligt 21 kap. 12 § miljöprövningsförordningen är tillsynstiden 18 timmar.
			Verksamhetsgrupp Vindkraft
40.90 och 40.95	B	13	1. För en verksamhet som är tillståndspliktig enligt 21 kap. 13 eller 14 § miljöprövningsförordningen är tillsynstiden 13 timmar för vindkraftverk som står tillsammans (gruppstation) till havs.
40.90 och 40.95	B	13	2. För en verksamhet som är tillståndspliktig enligt 21 kap. 13 eller 14 § miljöprövningsförordningen är tillsynstiden 13 timmar för fler än 20 vindkraftverk som står tillsammans (gruppstation) på land.
40.90 och 40.95	B	6	3. För en verksamhet som är tillståndspliktig enligt 21 kap. 13 eller 14 § miljöprövningsförordningen är tillsynstiden 6 timmar för högst 20 vindkraftverk som står tillsammans (gruppstation) på land.
40.100	C	6	För en verksamhet som är anmälningspliktig enligt 21 kap. 15 § miljöprövningsförordningen är tillsynstiden 6 timmar.
			VERKSAMHETSGRUPP FORDONSSERVICE OCH DRIVMEDELSHANTERING
50.10	C	9	För en verksamhet som är anmälningspliktig enligt 23 kap. 1 § miljöprövningsförordningen är tillsynstiden 9 timmar.
50.1000	U	6	För verksamheter under anmälningspliktig nivå med anläggning för tvättning av 5000 till 300 personbilar, 100 eller färre tåg eller flygplan, 500 eller färre tågvagnar eller lok, fler än 200 men högst 1 000 andra motordrivna fordon är tillsynstiden 6 timmar.
50.20.1	C	9	För en verksamhet som är anmälningspliktig enligt 23 kap. 2 § miljöprövningsförordningen där mer än 2000 kubikmeter flytande motorbränsle eller mer än 1 miljon normalkubikmeter gas avsedd som motorbränsle hanteras per år är tillsynstiden 9 timmar.
50.20.2	C	6	För en verksamhet som är anmälningspliktig enligt 23 kap. 2 § miljöprövningsförordningen där 2000 kubikmeter till 1000 kubikmeter flytande motorbränsle hanteras per år är tillsynstiden 6 timmar.

50.2000	U	3	För verksamheter under anmälningspliktig nivå enligt 23 kap. 2§ miljöprövningsförordningen är tillsynstiden 3 timmar.
			VERKSAMHETSGRUPP HAMNAR OCH FLYGPLATSER
			Verksamhetsgrupp Hamnar
63.10	B	64	1. För en verksamhet som är tillståndspliktig enligt 24 kap. 1 § miljöprövningsförordningen är tillsynstiden 64 timmar för hamn med mer än 50 anlöp per kalenderår.
63.10	B	30	2. För en verksamhet som är tillståndspliktig enligt 24 kap. 1 § miljöprövningsförordningen är tillsynstiden 30 timmar för hamn med mer än 10 anlöp men högst 50 anlöp per kalenderår.
63.10	B	9	3. För en verksamhet som är tillståndspliktig enligt 24 kap. 1 § miljöprövningsförordningen är tillsynstiden 9 timmar för hamn med upp till 10 anlöp per kalenderår.
63.20	C	9	För en verksamhet som är anmälningspliktig enligt 24 kap. 2 § miljöprövningsförordningen är tillsynstiden 9 timmar.
			Verksamhetsgrupp Flygplatser
63.40	B	23	För en verksamhet som är tillståndspliktig enligt 24 kap. 4 § miljöprövningsförordningen är tillsynstiden 23 timmar.
63.50	C	9	För en verksamhet som är anmälningspliktig enligt 24 kap. 5 § miljöprövningsförordningen är tillsynstiden 9 timmar.
			VERKSAMHETSGRUPP LABORATORIER
73.10	C	18	För en verksamhet som är anmälningspliktig enligt 25 kap. 1 § miljöprövningsförordningen är tillsynstiden 18 timmar.
			VERKSAMHETSGRUPP TANKRENGÖRING
74.10	B	13	För en verksamhet som är tillståndspliktig enligt 26 kap. 1 § miljöprövningsförordningen är tillsynstiden 13 timmar.
74.20	C	9	För en verksamhet som är anmälningspliktig enligt 26 kap. 2 § miljöprövningsförordningen är tillsynstiden 9 timmar.
			VERKSAMHETSGRUPP HÄLSO- OCH SJUKVÅRD
85.10	C	18	För en verksamhet som är anmälningspliktig enligt 27 kap. 1 § miljöprövningsförordningen är tillsynstiden 18 timmar.
85.20	C	9	För en verksamhet som är anmälningspliktig enligt 27 kap. 2 § miljöprövningsförordningen är tillsynstiden 9 timmar.

			VERKSAMHETSGRUPP RENING AV AVLOPPSVATTEN
90.10 och 90.11	B	137	1. För en verksamhet som är tillståndspliktig enligt 28 kap. 1 eller 2 § miljöprövningsförordningen är tillsynstiden 137 timmar för en avloppsreningsanläggning med anslutning av fler än 100 000 personer eller som tar emot avloppsvatten med en föroreningsmängd som motsvarar mer än 100 000 personekvivalenter.
90.10 och 90.11	B	64	2. För en verksamhet som är tillståndspliktig enligt 28 kap. 1 eller 2 § miljöprövningsförordningen är tillsynstiden 64 timmar för en avloppsreningsanläggning med anslutning av fler än 20 000 personer men högst 100 000 personer eller som tar emot avloppsvatten med en föroreningsmängd som motsvarar mer än 20 000 personekvivalenter men högst 100 000 personekvivalenter.
90.10 och 90.11	B	30	3. För en verksamhet som är tillståndspliktig enligt 28 kap. 1 eller 2 § miljöprövningsförordningen är tillsynstiden 30 timmar för en avloppsreningsanläggning med anslutning av fler än 2 000 personer men högst 20 000 personer eller som tar emot avloppsvatten med en föroreningsmängd som motsvarar mer än 2 000 personekvivalenter men högst 20 000 personekvivalenter.
90.15-i	B	47	För en verksamhet som är tillståndspliktig enligt 28 kap. 3 § miljöprövningsförordningen är tillsynstiden 47 timmar. IUV-tillägg tillämpas.
90.16	C	18	För en verksamhet som är anmälningspliktig enligt 28 kap. 4 § miljöprövningsförordningen är tillsynstiden 18 timmar.
90.1600	U	3	För avloppsanläggning med minireningsverk eller annan motsvarande teknisk lösning under anmälningsplikt dimensionerad för 26-200 personekvivalenter är tillsynstiden 3 timmar.
			VERKSAMHETSGRUPP AVFALL
			Verksamhetsgrupp Andra verksamheter med återvinning eller bortskaffande
90.405-i och 90.406-i	B	137	1. För en verksamhet som är tillståndspliktig enligt 29 kap. 65 eller 66 § miljöprövningsförordningen är tillsynstiden 137 timmar om den tillförda avfallsmängden är mer än 100 000 ton per kalenderår. IUV-tillägg tillämpas.
90.405-i och 90.406-i	B	64	2. För en verksamhet som är tillståndspliktig enligt 29 kap. 65 eller 66 § miljöprövningsförordningen är tillsynstiden 64 timmar om den tillförda avfallsmängden är mer än 20 000 ton men högst 100 000 ton per kalenderår. IUV-tillägg tillämpas.

90.405-i och 90.406-i	B	30	3. För en verksamhet som är tillståndspliktig enligt 29 kap. 65 eller 66 § miljöprövningsförordningen är tillsynstiden 30 timmar om den tillförda avfallsmängden är mer än 12 500 ton men högst 20 000 ton per kalenderår. IUV-tillägg tillämpas.
90.410 och 90.420	A/B	137	1. För en verksamhet som är tillståndspliktig enligt 29 kap. 68 eller 69 § miljöprövningsförordningen är tillsynstiden 137 timmar om den tillförda avfallsmängden är mer än 100 000 ton per kalenderår.
90.410 och 90.420	A/B	64	2. För en verksamhet som är tillståndspliktig enligt 29 kap. 68 eller 69 § miljöprövningsförordningen är tillsynstiden 64 timmar om den tillförda avfallsmängden är mer än 20 000 ton men högst 100 000 ton per kalenderår.
90.410 och 90.420	A/B	30	3. För en verksamhet som är tillståndspliktig enligt 29 kap. 68 eller 69 § miljöprövningsförordningen är tillsynstiden 30 timmar om den tillförda avfallsmängden är mer än 10 000 ton men högst 20 000 ton per kalenderår.
90.410 och 90.420	A/B	13	4. För en verksamhet som är tillståndspliktig enligt 29 kap. 68 eller 69 § miljöprövningsförordningen är tillsynstiden 13 timmar om den tillförda avfallsmängden inte omfattas av någon av 1-3.
90.430	C	6	För en verksamhet som är anmälningspliktig enligt 29 kap. 70 § miljöprövningsförordningen är tillsynstiden 6 timmar.
90.450	B	30	1. För en verksamhet som är tillståndspliktig enligt 29 kap. 72 § miljöprövningsförordningen är tillsynstiden 30 timmar om den tillförda avfallsmängden är mer än 1 000 ton men högst 2 500 ton per kalenderår.
90.450	B	13	2. För en verksamhet som är tillståndspliktig enligt 29 kap. 72 § miljöprövningsförordningen är tillsynstiden 13 timmar om den tillförda avfallsmängden inte omfattas av 1.
			Verksamhetsgrupp Animaliskt avfall
90.241-i	B	90	1. För en verksamhet som är tillståndspliktig enligt 29 kap. 32 § miljöprövningsförordningen är tillsynstiden 90 timmar om den tillförda avfallsmängden är mer än 10 000 ton per kalenderår. IUV-tillägg tillämpas.
90.241-i	B	30	2. För en verksamhet som är tillståndspliktig enligt 29 kap. 32 § miljöprövningsförordningen är tillsynstiden 30 timmar om den tillförda avfallsmängden inte omfattas av 1. IUV-tillägg tillämpas.
90.251	C	18	För en verksamhet som är anmälningspliktig enligt 29 kap. 33 § miljöprövningsförordningen är tillsynstiden 18 timmar.

			Verksamhetsgrupp Avvattning
90.375	C	9	För en verksamhet som är anmälningspliktig enligt 29 kap. 39 § miljöprövningsförordningen är tillsynstiden 9 timmar.
			Verksamhetsgrupp Biologisk behandling
90.161	B	64	1. För en verksamhet som är tillståndspliktig enligt 29 kap. 30 § miljöprövningsförordningen är tillsynstiden 64 timmar om den tillförda avfallsmängden är mer än 20 000 ton men högst 25 000 ton per kalenderår.
90.161	B	30	2. För en verksamhet som är tillståndspliktig enligt 29 kap. 30 § miljöprövningsförordningen är tillsynstiden 30 timmar om den tillförda avfallsmängden är mer än 10 000 ton men högst 20 000 ton per kalenderår.
90.161	B	13	3. För en verksamhet som är tillståndspliktig enligt 29 kap. 30 § miljöprövningsförordningen är tillsynstiden 13 timmar om den tillförda avfallsmängden är mer än 1 000 ton men högst 10 000 ton per kalenderår.
90.161	B	6	4. För en verksamhet som är tillståndspliktig enligt 29 kap. 30 § miljöprövningsförordningen är tillsynstiden 6 timmar om den tillförda avfallsmängden inte omfattas av någon av 1-3.
90.171	C	9	För en verksamhet som är anmälningspliktig enligt 29 kap. 31 § miljöprövningsförordningen är tillsynstiden 9 timmar.
			Verksamhetsgrupp Deponering
90.271	B	13	För en verksamhet som är tillståndspliktig enligt 29 kap. 18 § miljöprövningsförordningen är tillsynstiden 13 timmar.
90.300-i	B	64	1. För en verksamhet som är tillståndspliktig enligt 29 kap. 21 § miljöprövningsförordningen är tillsynstiden 64 timmar om den tillförda avfallsmängden är mer än 20 000 ton men högst 100 000 ton per kalenderår. IUV-tillägg tillämpas.
90.300-i	B	30	2. För en verksamhet som är tillståndspliktig enligt 29 kap. 21 § miljöprövningsförordningen är tillsynstiden 30 timmar om den tillförda avfallsmängden är mer än 10 000 ton men högst 20 000 ton per kalenderår. IUV-tillägg tillämpas.
90.300-i	B	13	3. För en verksamhet som är tillståndspliktig enligt 29 kap. 21 § miljöprövningsförordningen är tillsynstiden 13 timmar om den tillförda avfallsmängden inte omfattas av 1 eller 2. IUV-tillägg tillämpas.
90.310	B	64	1. För en verksamhet som är tillståndspliktig enligt 29 kap. 22 § miljöprövningsförordningen är tillsynstiden 64 timmar om den tillförda avfallsmängden är mer än 20 000 ton per kalenderår.

90.310	B	30	2. För en verksamhet som är tillståndspliktig enligt 29 kap. 22 § miljöprövningsförordningen är tillsynstiden 30 timmar om den tillförda avfallsmängden är mer än 10 000 ton men högst 20 000 ton per kalenderår.
90.310	B	13	3. För en verksamhet som är tillståndspliktig enligt 29 kap. 22 § miljöprövningsförordningen är tillsynstiden 13 timmar om den tillförda avfallsmängden är mer än 50 ton men högst 10 000 ton per kalenderår.
90.310	B	6	4. För en verksamhet som är tillståndspliktig enligt 29 kap. 22 § miljöprövningsförordningen är tillsynstiden 6 timmar om den tillförda avfallsmängden inte omfattas av någon av 1-3.
90.330-i och 90.340	B	30	För en verksamhet som är tillståndspliktig enligt 29 kap. 24 eller 25 § miljöprövningsförordningen är tillsynstiden 30 timmar. IUV-tillägg tillämpas.
90.341	C	6	För en verksamhet som är anmälningspliktig enligt 29 kap. 26 § miljöprövningsförordningen är tillsynstiden 6 timmar.
			Verksamhetsgrupp Elavfall
90.90	C	9	För en verksamhet som är anmälningspliktig enligt 29 kap. 44 § miljöprövningsförordningen är tillsynstiden 9 timmar.
			Verksamhetsgrupp Förberedelse för återanvändning
90.29	C	18	För en verksamhet som är anmälningspliktig enligt 29 kap. 47 § miljöprövningsförordningen är tillsynstiden 18 timmar.
			Verksamhetsgrupp Förbränning
90.190 och 90.191	B	30	För en verksamhet som är tillståndspliktig enligt 29 kap. 7 eller 8 § miljöprövningsförordningen är tillsynstiden 30 timmar.
90.210-i och 90.211-i	B	64	1. För en verksamhet som är tillståndspliktig enligt 29 kap. 11 eller 12 § miljöprövningsförordningen är tillsynstiden 64 timmar om den tillförda avfallsmängden är mer än 20 000 ton men högst 100 000 ton per kalenderår. IUV-tillägg tillämpas.
90.210-i och 90.211-i	B	30	2. För en verksamhet som är tillståndspliktig enligt 29 kap. 11 eller 12 § miljöprövningsförordningen är tillsynstiden 30 timmar om den tillförda avfallsmängden inte omfattas av 1. IUV-tillägg tillämpas.
90.212-i och 90.213-i	B	47	1. För en verksamhet som är tillståndspliktig enligt 29 kap. 13 eller 14 § miljöprövningsförordningen är tillsynstiden 47 timmar om den tillförda avfallsmängden är mer än 10 000 ton men högst 18 000 ton per kalenderår. IUV-tillägg tillämpas.

90.212-i och 90.213-i	B	30	2. För en verksamhet som är tillståndspliktig enligt 29 kap. 13 eller 14 § miljöprövningsförordningen är tillsynstiden 30 timmar om den tillförda avfallsmängden inte omfattas av 1. IUV-tillägg tillämpas.
90.220 och 90.221	B	30	1. För en verksamhet som är tillståndspliktig enligt 29 kap. 15 eller 16 § miljöprövningsförordningen är tillsynstiden 30 timmar om den tillförda avfallsmängden är mer än 10 000 ton men högst 18 000 ton per kalenderår.
90.220 och 90.221	B	13	2. För en verksamhet som är tillståndspliktig enligt 29 kap. 15 eller 16 § miljöprövningsförordningen är tillsynstiden 13 timmar om den tillförda avfallsmängden inte omfattas av 1.
90.230	C	6	För en verksamhet som är anmälningspliktig enligt 29 kap. 17 § miljöprövningsförordningen är tillsynstiden 6 timmar.
			Verksamhetsgrupp Konvertering av smittförande avfall
90.382	C	6	För en verksamhet som är anmälningspliktig enligt 29 kap. 38 § miljöprövningsförordningen är tillsynstiden 6 timmar.
			Verksamhetsgrupp Lagring i avvaktan på återvinning eller bortskaffande
90.408-i	B	13	För en verksamhet som är tillståndspliktig enligt 29 kap. 56 § miljöprövningsförordningen är tillsynstiden 13 timmar. IUV-tillägg tillämpas.
			Verksamhetsgrupp Lagring och avskiljning av koldioxid
90.480 och 90.485	A/B	227	1. För en verksamhet som är tillståndspliktig enligt 29 kap. 60 eller 61 § miljöprövningsförordningen är tillsynstiden 227 timmar om den planerade lagringen är mer än 100 000 ton.
90.480 och 90.485	A/B	137	2. För en verksamhet som är tillståndspliktig enligt 29 kap. 60 eller 61 § miljöprövningsförordningen är tillsynstiden 137 timmar om den planerade lagringen är högst 100 000 ton.
90.500-i och 90.510	B	137	För en verksamhet som är tillståndspliktig enligt 29 kap. 62 eller 63 § miljöprövningsförordningen är tillsynstiden 137 timmar. IUV-tillägg tillämpas.
			Verksamhetsgrupp Lagring som en del av att samla in avfall
90.30 och 90.50	B	13	För en verksamhet som är tillståndspliktig enligt 29 kap. 48 eller 50 § miljöprövningsförordningen är tillsynstiden 13 timmar.
90.40	C	9	För en verksamhet som är anmälningspliktig enligt 29 kap. 49 § miljöprövningsförordningen är tillsynstiden 9 timmar.
90.60	C	9	För en verksamhet som är anmälningspliktig enligt 29 kap. 51 § miljöprövningsförordningen är tillsynstiden 9 timmar.

			Verksamhetsgrupp Långtidslagring, djupt bergförvar och underjordsförvar
90.458	B	137	1. För en verksamhet som är tillståndspliktig enligt 29 kap. 55 § miljöprövningsförordningen är tillsynstiden 137 timmar om den tillförda avfallsmängden är mer än 100 000 ton per kalenderår.
90.458	B	64	2. För en verksamhet som är tillståndspliktig enligt 29 kap. 55 § miljöprövningsförordningen är tillsynstiden 64 timmar om den tillförda avfallsmängden är mer än 20 000 ton men högst 100 000 ton per kalenderår.
90.458	B	30	3. För en verksamhet som är tillståndspliktig enligt 29 kap. 55 § miljöprövningsförordningen är tillsynstiden 30 timmar om den tillförda avfallsmängden är mer än 10 000 ton men högst 20 000 ton per kalenderår.
90.458	B	13	4. För en verksamhet som är tillståndspliktig enligt 29 kap. 55 § miljöprövningsförordningen är tillsynstiden 13 timmar om den tillförda avfallsmängden är större än 50 ton men högst 10 000 ton per kalenderår.
90.458	B	6	5. För en verksamhet som är tillståndspliktig enligt 29 kap. 55 § miljöprövningsförordningen är tillsynstiden 6 timmar om den tillförda avfallsmängden inte omfattas av någon av 1-4.
			Verksamhetsgrupp Mekanisk bearbetning och sortering
90.100	B	64	1. För en verksamhet som är tillståndspliktig enligt 29 kap. 40 § miljöprövningsförordningen är tillsynstiden 64 timmar för verksamhet med mer än 50 000 ton hanterad avfallsmängd per kalenderår.
90.100	B	30	2. För en verksamhet som är tillståndspliktig enligt 29 kap. 40 § miljöprövningsförordningen är tillsynstiden 30 timmar för verksamhet som inte omfattas av 1.
90.110	C	18	För en verksamhet som är anmälningspliktig enligt 29 kap. 41 § miljöprövningsförordningen är tillsynstiden 18 timmar.
90.70	B	30	1. För en verksamhet som är tillståndspliktig enligt 29 kap. 42 § miljöprövningsförordningen är tillsynstiden 30 timmar för verksamhet med mer än 75 000 ton hanterad avfallsmängd per kalenderår.
90.70	B	13	2. För en verksamhet som är tillståndspliktig enligt 29 kap. 42 § miljöprövningsförordningen är tillsynstiden 13 timmar för verksamhet som inte omfattas av 1.
90.80	C	9	För en verksamhet som är anmälningspliktig enligt 29 kap. 43 § miljöprövningsförordningen är tillsynstiden 9 timmar.

			Verksamhetsgrupp Uppgrävda massor
90.361	B	13	För en verksamhet som är tillståndspliktig enligt 29 kap. 36 § miljöprövningsförordningen är tillsynstiden 13 timmar.
			Verksamhetsgrupp Uttjänta fordon
90.119	B	137	1. För en verksamhet som är tillståndspliktig enligt 29 kap. 45 § miljöprövningsförordningen är tillsynstiden 137 timmar om den tillförda avfallsmängden är mer än 25 000 ton per kalenderår.
90.119	B	64	2. För en verksamhet som är tillståndspliktig enligt 29 kap. 45 § miljöprövningsförordningen är tillsynstiden 64 timmar om den tillförda avfallsmängden är mer än 10 000 ton men högst 25 000 ton per kalenderår.
90.119	B	30	3. För en verksamhet som är tillståndspliktig enligt 29 kap. 45 § miljöprövningsförordningen är tillsynstiden 30 timmar om den tillförda avfallsmängden är mer än 1 000 ton men högst 10 000 ton per kalenderår.
90.119	B	13	4. För en verksamhet som är tillståndspliktig enligt 29 kap. 45 § miljöprövningsförordningen är tillsynstiden 13 timmar om den tillförda avfallsmängden inte omfattas av någon av 1-3.
90.120	C	9	För en verksamhet som är anmälningspliktig enligt 29 kap. 46 § miljöprövningsförordningen är tillsynstiden 9 timmar.
			Verksamhetsgrupp Återvinning eller bortskaffande av avfall som uppkommit i egen verksamhet
90.381 och 90.383	B	13	För en verksamhet som är tillståndspliktig enligt 29 kap. 27 eller 28 § miljöprövningsförordningen är tillsynstiden 13 timmar.
90.391	C	9	För en verksamhet som är anmälningspliktig enligt 29 kap. 29 § miljöprövningsförordningen är tillsynstiden 9 timmar.
			Verksamhetsgrupp Återvinning för anläggningsändamål
90.131	B	13	För en verksamhet som är tillståndspliktig enligt 29 kap. 34 § miljöprövningsförordningen är tillsynstiden 13 timmar.
90.141	C	9	För en verksamhet som är anmälningspliktig enligt 29 kap. 35 § miljöprövningsförordningen är tillsynstiden 9 timmar.
			VERKSAMHETSGRUPP SKJUTFÄLT, SKJUTBANOR OCH SPORTANLÄGGNINGAR
92.10	B	13	1. För en verksamhet som är tillståndspliktig enligt 30 kap. 1 § miljöprövningsförordningen är tillsynstiden 13 timmar för civilt skjutfält.

92.10	B	7	2. För en verksamhet som är tillståndspliktig enligt 30 kap. 1 § miljöprövningsförordningen är tillsynstiden 7 timmar för annat skjutfält.
92.30	C	9	För en verksamhet som är anmälningspliktig enligt 30 kap. 3 § miljöprövningsförordningen är tillsynstiden 9 timmar.
			VERKSAMHETSGRUPP TEXTILTVÄTTERIER
93.10	C	9	För en verksamhet som är anmälningspliktig enligt 31 kap. 1 § miljöprövningsförordningen är tillsynstiden 9 timmar.
			VERKSAMHETSGRUPP BEGRAVNINGSVERKSAMHET
93.20	B	13	För en verksamhet som är tillståndspliktig enligt 32 kap. 1 § miljöprövningsförordningen är tillsynstiden 13 timmar.
			VERKSAMHETSGRUPP ANMÄLNINGSPLIKTIGA HÄLSOSKYDDSVERKSAMHETER
38 § FMH, punkt 2.1	H	6	För året runt öppna bassängbad är tillsynstiden 6 timmar.
38 § FMH, punkt 3	H	6	För skolor är tillsynstiden 6 timmar.
38 § FMH, punkt 3	H	6	För förskolor är tillsynstiden 6 timmar.

Taxebilaga 3: Timavgifter för tillsyn inom miljöbalkens område

Avgifter enligt taxebilaga 3 betalas i form av timavgift efter utförd tillsyn.

Taxebilaga 3 gäller främst avgifter för verksamheter som saknar fastställd anmälnings- och tillståndspliktig nivå enligt miljöprövningsförordningen, miljöbalken eller förordning om miljöfarlig verksamhet och hälsoskydd (1998:808). I vissa fall omfattas även anmälningspliktiga verksamheter där det bedömts att behov av årlig tillsynsavgift inte är motiverat.

Bransch	Verksamhet	Verksamhetskod	Prövn.-nivå	Avgift
JORDBRUK	Djurhållning under anmälningsplikt med 50 eller färre djurenheter	1.2001	U	Timavgift
	Uppodling av annan mark än jordbruksmark för jordbruksproduktion	1.30	C	Timavgift
	Uppodling av annan mark än jordbruksmark för jordbruksproduktion	1.3000	U	Timavgift
	Odling av jordbruksmark 500 hektar eller mindre för produktion av foder, livsmedel eller annan liknande jordbruksproduktion, utan fastavgift enligt bilaga 2.	1.4001	U	Timavgift
FISKODLING OCH ÖVERVINTRING AV FISK		5.2000	U	Timavgift
UTVINNING, BRYTNING OCH BEARBETNING AV TORV, OLJA, GAS, KOL, MALM, MINERAL, BERG, NATURGRUS OCH ANNAT	Berg, naturgrus och andra jordarter som är under anmälningsplikt	10.3000	U	Timavgift
	Råpetroleum, naturgas och kol som är under anmälningsplikt	11.3000	U	Timavgift
	Annan utvinningsindustri som är under anmälningsplikt	13.7000	U	Timavgift

LIVSMEDEL OCH FODER	Slakterier under anmälningsplikt	15.3000	U	Timavgift
	Livsmedel och foder av animaliska råvaror som är under anmälningsplikt	15.5000	U	Timavgift
	Rökeri under anmälningsplikt	15.8000	U	Timavgift
	Livsmedel och foder av vegetabiliska råvaror som är under anmälningsplikt	15.9000	U	Timavgift
	Kvarnprodukter under anmälningsplikt	15.1200	U	Timavgift
	Livsmedel och foder av kombinerade råvaror som är under anmälningsplikt	15.1500	U	Timavgift
	Mjölkprodukter som är under anmälningsplikt	15.1800	U	Timavgift
	Annan livsmedelstillverkning som är under anmälningsplikt	15.3100	U	Timavgift
	Foder av animaliska och vegetabiliska råvaror som är under anmälningsplikt	15.3600	U	Timavgift
TEXTILVAROR	Förbehandling, färgning eller annan beredning av textilvaror som är under anmälningsplikt	17.3000	U	Timavgift
PÄLS, SKINN OCH LÄDER	Garvning eller annan beredning av päls, skinn och läder som är under anmälningsplikt.	18.3000	U	Timavgift
TRÄVAROR	Behandling, tillverkning, bearbetning eller lagring som är under anmälningsplikt.	20.3000	U	Timavgift
MASSA, PAPPER OCH PAPPERSVAROR	Tillverkning av papper, papp eller kartong som är under anmälningsplikt.	21.4000	U	Timavgift
FOTOGRAFISK OCH GRAFISK PRODUKTION	Fotografisk och grafisk produktion som är under anmälningsplikt	22.4000	U	Timavgift
KEMISKA PRODUKTER	Annan kemisk tillverkning som är under anmälningsplikt	24.1000	U	Timavgift
GUMMI- OCH PLASTVAROR	Tillverkning av gummi-och plastvaror som är under anmälningsplikt	25.1000	U	Timavgift

MINERALISKA PRODUKTER	Glas, glasvaror och keramiska produkter som är under anmälningsplikt.	26.6000	U	Timavgift
	Tillverkning av cement, betong, kalk, krita och gips som är under anmälningsplikt.	26.1200	U	Timavgift
	Tillverkning av andra mineraliska produkter som är under anmälningsplikt.	26.1800	U	Timavgift
STÅL OCH METALL	Stål och metall som är under anmälningsplikt	27.1400	U	Timavgift
METALL- OCH PLASTYTBEHANDLING, AVFETTNING OCH FÄRGBORTTAGNING	Blästring av mer än 500 kvadratmeter yta.	28.71	C	Timavgift
	Metall-, plastytbehandling, avfettning och färgborttagning som är under anmälningsplikt	28.9500	U	Timavgift
METALLBEARBETNING	Motorer, turbiner och reaktorer som är under anmälningsplikt	34.1000	U	Timavgift
	Anläggning för tillverkning av motorfordon som är under anmälningsplikt	34.4000	U	Timavgift
	Maskinell metallbearbetning som är under anmälningsplikt.	34.8000	U	Timavgift
	Gas- och oljeplattformar som är under anmälningsplikt	35.1000	U	Timavgift
FÖRBRUKNING AV ORGANISKA LÖSNINGSMEDEL	Förbrukning av organiska lösningsmedel som är under anmälningsplikt	39.5000	U	Timavgift
HANTERING AV BRÄNSLEN OCH ANDRA KEMISKA PRODUKTER	Hantering av bränslen och andra kemiska produkter som är under anmälningsplikt.	39.9000	U	Timavgift

GAS- OCH VÄTSKEFORMIGA BRÄNSLEN, EL, VÄRME OCH KYLA	Förbrännings-anläggningar som är under anmälningsplikt.	40.7000	U	Timavgift
	Vindkraft som är under anmälningsplikt.	40.9000	U	Timavgift
	Värmepump eller kylanläggning för uttag eller tillförsel av värmeenergi från mark, vattenområde, grundvatten eller avloppsvatten för en uttagen eller tillförd effekt av mer än 10 megawatt.	40.110	C	Timavgift
	Anläggning för lagring av värme i mark, vattenområde eller i grundvatten för en tillförd energimängd av mer än 3 000 megawattimmar.	40.120	C	Timavgift
	Värme- och kylanläggningar som är under anmälningsplikt.	40.1200	U	Timavgift
VATTENFÖRSÖRJNING	Vattenförsörjning/ vattenverk	41.0000	U	Timavgift
FORDONSSERVICE OCH DRIVMEDELSHANTERING	Fordonsservice och drivmedelshantering som är under anmälningsplikt och inte har fastavgift enligt bilaga 2.	50.3000	U	Timavgift
HAMNAR OCH FLYGPLATSER	Annan trafikinfrastruktur som är under anmälningsplikt	63.1000	U	Timavgift
	Hamnar som är under anmälningsplikt	63.2000	U	Timavgift
	Flygplatser som är under anmälningsplikt	63.5000	U	Timavgift
LABORATORIER	Kemiska eller biologiska laboratorier som är under anmälningsplikt	73.1000	U	Timavgift
HÄLSO- OCH SJUKVÅRD	Hälso-och sjukvård som är under anmälningsplikt	85.2000	U	Timavgift
RENING AV AVLOPPSVATTEN	Avloppsreningsanläggning som är under anmälningsplikt, utan fastavgift enligt bilaga 2.	90.1601	U	Timavgift
	Avloppsledningsnät, inklusive pumpstationer med mera	90.1602	U	Timavgift
	Dagvattenanläggning, en anordning för hantering av dagvatten som renar och/eller fördröjer dagvatten	90.1603	U	Timavgift

AVFALL	Biologisk behandling som är under anmälningsplikt	90.1700	U	Timavgift
	Deponering av icke-farliga muddermassor	90.281	C	Timavgift
	Deponering som är under anmälningsplikt	90.3400	U	Timavgift
	Förbränning som är under anmälningsplikt	90.2300	U	Timavgift
	Borra i syfte att bedöma om en plats är lämplig för geologisk lagring av koldioxid	90.520	C	Timavgift
	Lagring som en del av att samla in avfall som inte är anmälningspliktig	90.6000	U	Timavgift
	Mekanisk bearbetning och sortering som inte är anmälningspliktig.	90.8000	U	Timavgift
	Behandling av uppgrävda förorenade massor	90.370	C	Timavgift
SKJUTFÄLT, SKJUTBANOR OCH SPORTANLÄGGNINGAR	Skjutbana som är stadigvarande inrättad för skjutning utomhus med skarp ammunition till finkalibriga vapen (kaliber mindre än 20 millimeter) för mer än 5 000 skott per kalenderår.	92.20	C	Timavgift
	Skjutfält, skjutbanor och sportanläggningar som inter anmälningspliktiga, där ibland golfbanor.	92.0000	U	Timavgift
TEXTILTVÄTTERIER	Textiltvätterier som är under anmälningsplikt.	93.1000	U	Timavgift
ÖVRIGA MILJÖFARLIGA VERKSAMHETER	Övriga miljöfarliga verksamheter som inte är anmälningspliktiga.	98.00	U	Timavgift

ANMÄLNINGSPLIKTIGA HÄLSOSKYDDSVERKSAMHETER	Tatuerare med hygienisk behandling med risk för blodsmitta eller annan smitta. Fotvård med hygienisk behandling med risk för blodsmitta eller annan smitta. Övriga verksamheter med hygienisk behandling med risk för blodsmitta eller annan smitta.	38 § FMH, punkt 1	H	Timavgift
	Bassängbad som inte omfattas av fastavgift enligt bilaga 2,	38 § FMH, punkt 2.2	H	Timavgift
	Fritidsverksamheter	38 § FMH, punkt 3	H	Timavgift
	Anmälningspliktiga kyltorn	38a § FMH	H	Timavgift
EJ ANMÄLNINGSPLIKTIGA HÄLSOSKYDDSVERKSAMHETER	Bostäder med mera	45 § FMH, punkt 1	UH	Timavgift
	Undervisning, vård med mera	45 § FMH, punkt 2	UH	Timavgift
	Samlingslokaler med mera	45 § FMH, punkt 3	UH	Timavgift
	Hotell med mera	45 § FMH, punkt 4	UH	Timavgift
	Idrottsanläggningar, camping, bad med mera	45 § FMH, punkt 5	UH	Timavgift
	Lokaler för hygienisk behandling	45 § FMH, punkt 6	UH	Timavgift
	Lokaler för förvaring av djur	45 § FMH, punkt 7	UH	Timavgift

§ 220

Beslut om nytt verksamhetsområde för VA-verksamhet, KS 2024/387

Beslut
Kommunstyrelsen föreslår kommunfullmäktige besluta

1. Inrätta, utvidga och förändra verksamhetsområde för VA enligt föreslagna förändringar avseende Askhult 2:6 och Töringe 7:50.

Beskrivning av ärendet
Falkenbergs Vatten och Renhållnings AB, Favrab, har i egenskap av huvudman för VA-verksamheten i kommunen beslutat att föreslå kommunfullmäktige besluta att inrätta, utvidga och förändra verksamhetsområde för vatten och avlopp (VA). Ansvaret för att inrätta verksamhetsområdet åligger kommunen och inte huvudmannen, i enlighet med lagen om allmänna vattentjänster.

De föreslagna områdena är:
Askhult 2:6: Fastigheten har sedan tidigare antagen detaljplan som ej byggts ut eller tagits in i verksamhetsområdet för VA, nu kommer fastigheten att exploateras. Föreslaget verksamhetsområden för dricks-, spill- och dagvatten.

Töringe 7:50: Fastighet i direkt anslutning till befintligt verksamhetsområde där förskola byggts. Förslaget verksamhetsområden för dricks-, spill- och dagvatten.

Motivering av beslut
Förslaget omfattar fastigheter där exploatering har skett de senaste åren eller där nyanslutningar skett i det befintliga verksamhetsområdets närhet. Genom ett inkluderande av föreslagna fastigheter reduceras även antalet enskilda avlopp och bidrar i förlängningen därmed till en minskad miljöbelastning.

Ekonomi
Utbyggnad av VA på fastigheterna finansieras genom VA-avtal respektive anläggningsavgift.

För att Favrab ska kunna ta ut avgifter enligt gällande VA-taxa behöver de aktuella områdena tas in i verksamhetsområdet.

Underlag för beslut
Beslutsförslag 2024-10-11
Falkenbergs Vatten och Renhållnings AB 2024-09-19 § 29
Karta Askhult 2:6
Karta Töringe 7:50

§ 211

Beslut om nytt verksamhetsområde för VA-verksamhet, KS 2024/387

Beslut
Arbetsutskottet föreslår kommunstyrelsen tillstyrka kommunfullmäktige besluta

1. Inrätta, utvidga och förändra verksamhetsområde för VA enligt föreslagna förändringar avseende Askhult 2:6 och Töringe 7:50.

Beskrivning av ärendet
Falkenbergs Vatten och Renhållnings AB, Favrab, har i egenskap av huvudman för VA-verksamheten i kommunen beslutat att föreslå kommunfullmäktige besluta att inrätta, utvidga och förändra verksamhetsområde för vatten och avlopp (VA). Ansvaret för att inrätta verksamhetsområdet åligger kommunen och inte huvudmannen, i enlighet med lagen om allmänna vattentjänster.

De föreslagna områdena är:
Askhult 2:6: Fastigheten har sedan tidigare antagen detaljplan som ej byggts ut eller tagits in i verksamhetsområdet för VA, nu kommer fastigheten att exploateras. Föreslaget verksamhetsområden för dricks-, spill- och dagvatten.

Töringe 7:50: Fastighet i direkt anslutning till befintligt verksamhetsområde där förskola byggts. Förslaget verksamhetsområden för dricks-, spill- och dagvatten.

Motivering av beslut
Förslaget omfattar fastigheter där exploatering har skett de senaste åren eller där nyanslutningar skett i det befintliga verksamhetsområdets närhet. Genom ett inkluderande av föreslagna fastigheter reduceras även antalet enskilda avlopp och bidrar i förlängningen därmed till en minskad miljöbelastning.

Ekonomi
Utbyggnad av VA på fastigheterna finansieras genom VA-avtal respektive anläggningsavgift.

För att Favrab ska kunna ta ut avgifter enligt gällande VA-taxa behöver de aktuella områdena tas in i verksamhetsområdet.

Underlag för beslut
Beslutsförslag 2024-10-11
Falkenbergs Vatten och Renhållnings AB 2024-09-19 § 29
Karta Askhult 2:6
Karta Töringe 7:50

Falkenbergs kommun

Beslutsförslag
2024-10-11

Kommunstyrelseförvaltningen
Kansliavdelningen
Lina Österhult

Beslut om nya verksamhetsområden för VA-verksamhet, KS 2024/387

Förslag till beslut
Arbetsutskottet föreslår kommunstyrelsen tillstyrka kommunfullmäktige besluta

1. Inrätta, utvidga och förändra verksamhetsområde för VA enligt föreslagna förändringar avseende Askhult 2:6 och Töringe 7:50.

Beskrivning av ärendet
Falkenbergs Vatten och Renhållnings AB, Favrab, har i egenskap av huvudman för VA-verksamheten i kommunen beslutat att föreslå kommunfullmäktige besluta att inrätta, utvidga och förändra verksamhetsområde för vatten och avlopp (VA). Ansvaret för att inrätta verksamhetsområdet åligger kommunen och inte huvudmannen, i enlighet med lagen om allmänna vattentjänster.

De föreslagna områdena är:
Askhult 2:6: Fastigheten har sedan tidigare antagen detaljplan som ej byggts ut eller tagits in i verksamhetsområdet för VA, nu kommer fastigheten att exploateras. Föreslaget verksamhetsområden för dricks-, spill- och dagvatten.

Töringe 7:50: Fastighet i direkt anslutning till befintligt verksamhetsområde där förskola byggts. Förslaget verksamhetsområden för dricks-, spill- och dagvatten.

Motivering av beslut
Förslaget omfattar fastigheter där exploatering har skett de senaste åren eller där nyanslutningar skett i det befintliga verksamhetsområdets närhet. Genom ett inkluderande av föreslagna fastigheter reduceras även antalet enskilda avlopp och bidrar i förlängningen därmed till en minskad miljöbelastning.

Ekonomi
Utbyggnad av VA på fastigheterna finansieras genom VA-avtal respektive anläggningsavgift.

För att Favrab ska kunna ta ut avgifter enligt gällande VA-taxa behöver de aktuella områdena tas in i verksamhetsområdet.

Underlag för beslut
Beslutsförslag 2024-10-11
Falkenbergs Vatten och Renhållnings AB 2024-09-19 § 29
Karta Askhult 2:6
Karta Töringe 7:50

Kommunstyrelseförvaltningen
Kansliavdelningen
Lina Österhult

Kicki Nordberg
Kommundirektör

Lina Weetman
Kanslichef

Skickas till
Falkenbergs Vatten och Renhållnings AB

Ekonomi

Beslutet förväntas inte ha någon påverkan på bolagens ekonomi.

§ 29 Antagande av VO-område VA

Beslut

Huvudmannen, för den allmänna VA-anläggningen i Falkenbergs kommun föreslår att kommunen i form av kommunfullmäktige inrättar, utvidgar och förändrar verksamhetsområdet för VA enligt förslag till förändringar (A-D) nedan och i enlighet med bifogade kartor. Föreslagna nya områden är:

- Askhult 2:6.
- Töringe 7:50

Beskrivning av ärendet

Huvudmannen för VA-verksamheten i Falkenbergs kommun vill inrätta verksamhetsområden för en eller flera vattentjänster för rubricerade fastigheter. Ärendet gäller inrättande av nya verksamhetsområden där exploatering har skett de senaste åren eller där nyanslutningar skett i det befintliga verksamhetsområdets närhet.

Verksamhetsområdena delas in i nyttigheterna dricksvatten, spillvatten och dagvatten.

1. Askhult 2:6. Fastigheten är sedan tidigare antagen detaljplan som ej har byggts ut eller tagits in i verksamhetsområdet för VA. Nu är exploatering på gång. Föreslaget verksamhetsområde för dricks-, spill-, och dagvatten. Fastigheten omfattas av beslutstyp A. Bilaga 1.

2. Töringe 7:50. Fastighet i direkt anslutning till befintligt verksamhetsområde där förskola byggs. Föreslaget verksamhetsområde för dricks-, spill-, och dagvatten. Fastigheten omfattas av beslutstyp C. Bilaga 2.

Motivering av beslut

Verksamhetsområden definieras enligt Lagen om allmänna vattentjänster § 1 som, *”verksamhetsområde: det geografiska område inom vilket en eller flera vattentjänster har ordnats eller ska ordnas genom en allmän VA-anläggning”*.

Ansvaret för att inrätta verksamhetsområdet åligger kommunen och inte VA-huvudmannen, i enlighet med Lagen om allmänna vattentjänster § 6:

Kommunens skyldighet att ordna vattentjänster
Om det med hänsyn till skyddet för människors hälsa eller miljön behöver ordnas vattenförsörjning eller avlopp i ett större sammanhang för en viss befintlig eller blivande bebyggelse, skall kommunen

1. bestämma det verksamhetsområde inom vilket vattentjänsten eller vattentjänsterna behöver ordnas, och

2. se till att behovet snarast, och så länge behovet finns kvar, tillgodoses i verksamhetsområdet genom en allmän va-anläggning."

Ekonomi

1. Askhult 2:6. VA kommer byggas ut med VA-avtal.
2. Töringe 7:50. Servis är utbyggd och anläggningsavgift är betald.

Underlag för beslut

Det är 4 olika typer av beslut som behöver fattas

A. Beslutade exploateringsområden inrättas som verksamhetsområde.
B. Områden, ej framdriva av exploatering som inte är beslutade som verksamhetsområde, exempelvis LAV 6 beslut eller utbyggnad enligt VA-utbyggnadsplanen.
C. Beslut om införlivande i verksamhetsområde för fastigheter i anslutning till befintliga verksamhetsområden. Gäller normalt ett färre antal fastigheter som ej är framdrivna av exploatering.
D. Annan anledning än ovan, beskrivs genom enskild bilaga till kartan vid behov.

Bilagor

Bilaga 1, Askhult 2:6

Bilaga 2, Töringe 7:50

§ 30 Nästa möte

Nästa styrelsemöte: torsdagen den 31 oktober

Föreslaget Verksamhetsområde

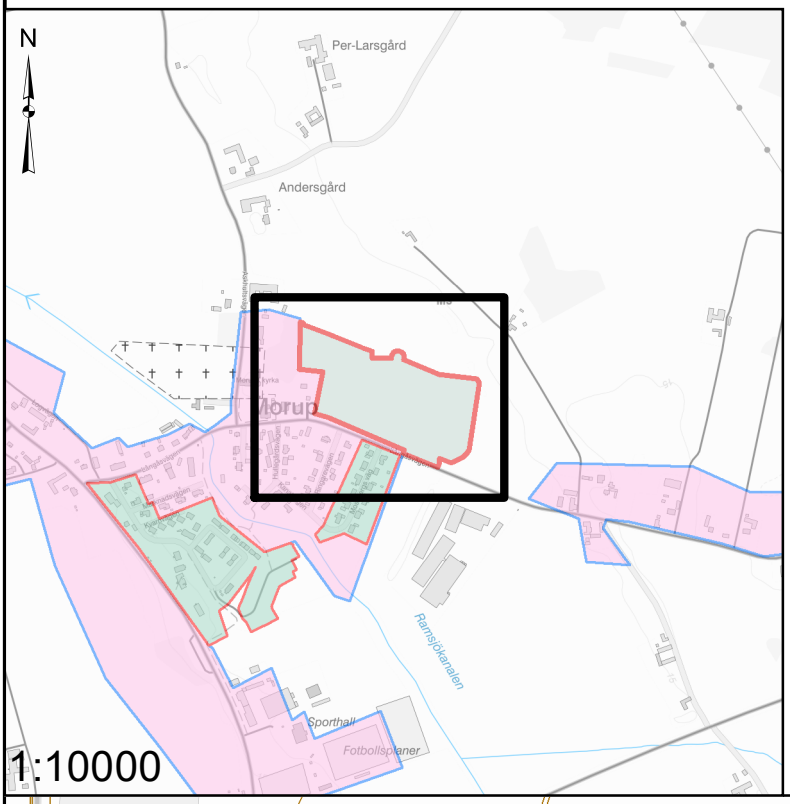

Ingående fastigheter:

Askhult 2:6

Föreslaget VO:

Dricks-, spill- och dagvatten

Kriterie:

A

© Lantmäteriet m.fl. Datum: 2024-08-26

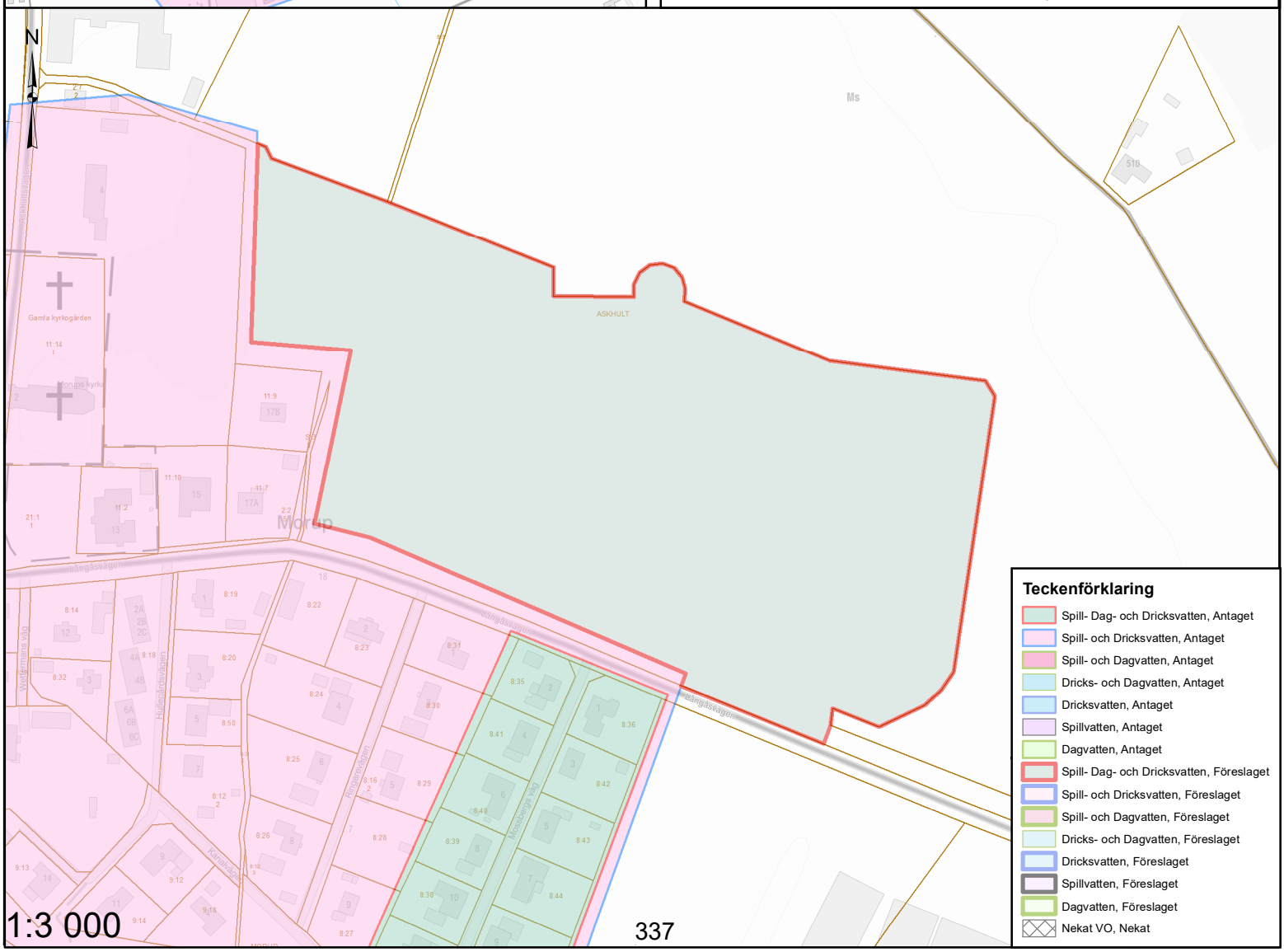

Föreslaget Verksamhetsområde

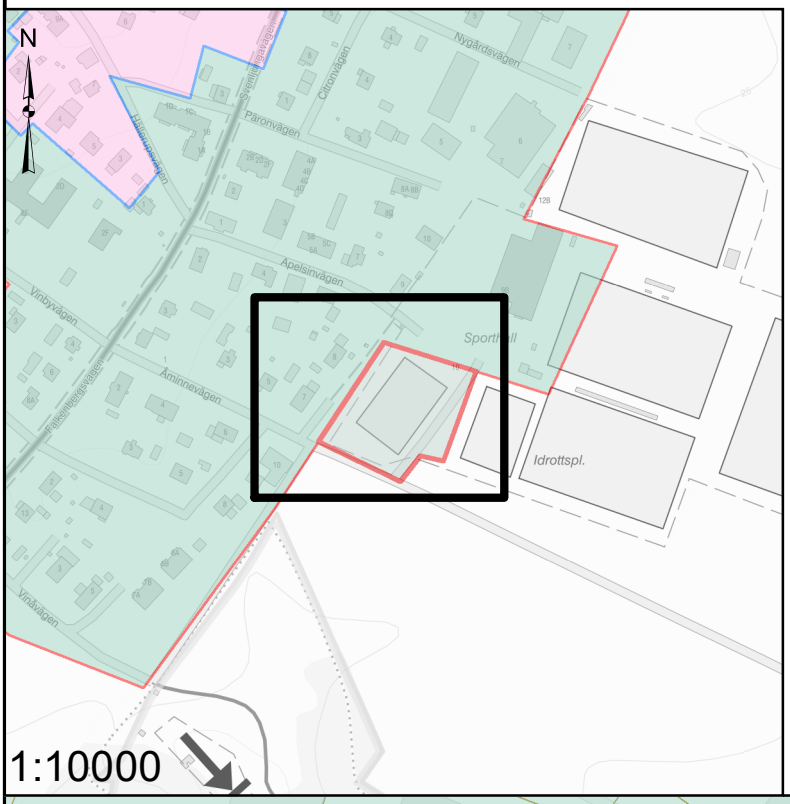

Ingående fastigheter:

Töringe 7:50

Föreslaget VO:

Dricks-, spill- och dagvatten

Kriterie:

C

© Lantmäteriet m.fl. Datum: 2024-08-26

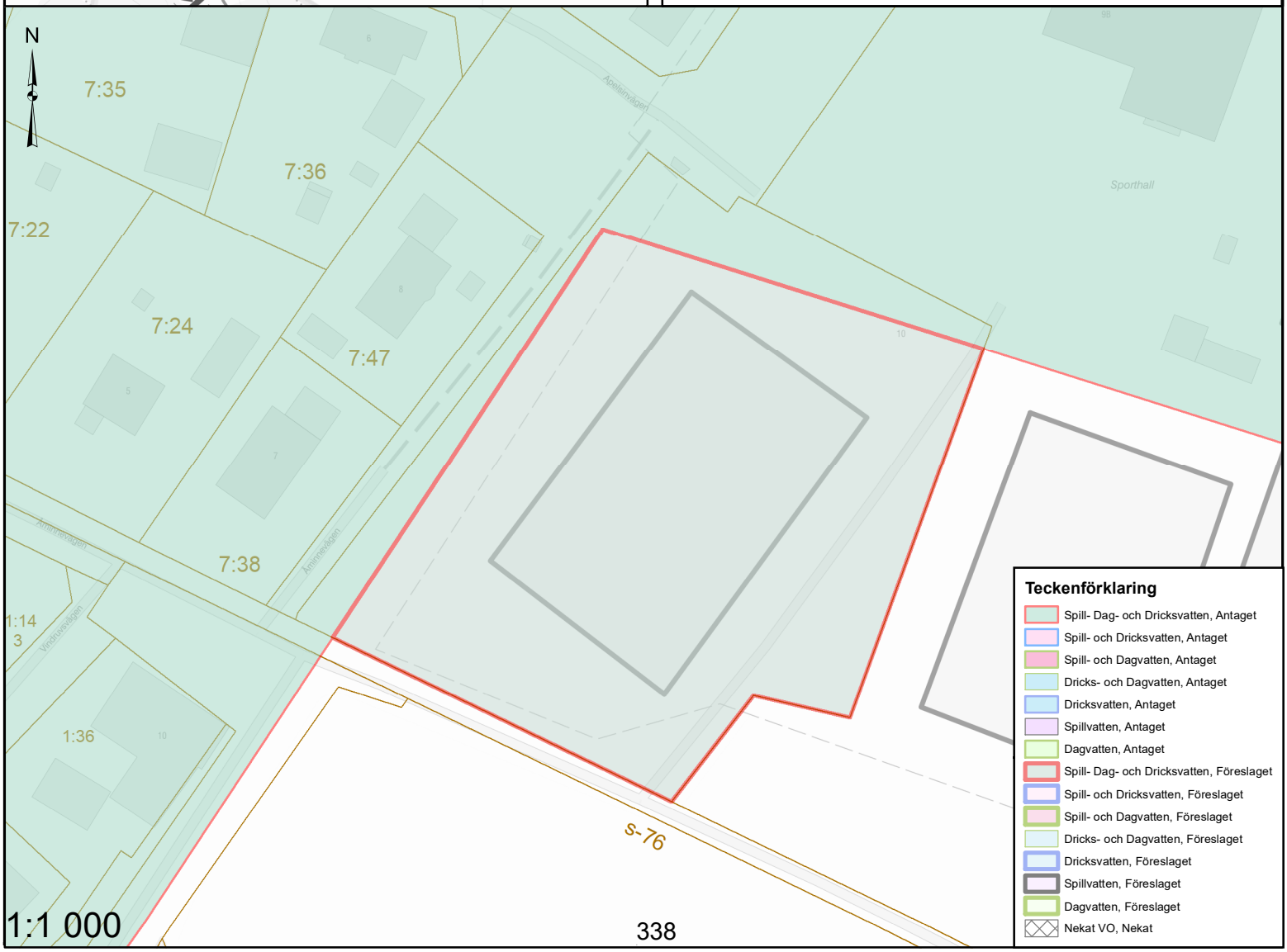

§ 219

Uppföljning av motioner december 2024, KS 2024/175

Beslut
Kommunstyrelsen föreslår kommunfullmäktige besluta

1. Anteckna till protokollet att rapport över ej redovisade motioner har redovisats.

Beskrivning av ärendet
I enhet med 31 § i arbetsordningen för kommunfullmäktige ska kommunstyrelsen upprätta en förteckning över motioner som inte redovisats till kommunfullmäktige. Detta ska rapporteras till fullmäktige två gånger under verksamhetsåret, under juni och december månad. Rapporten som ligger som underlag för detta beslutsförslag innehåller 10 motioner

Motivering av beslut
Kommunstyrelseförvaltningen föreslår att kommunfullmäktige antecknar till protokollet att rapporten har redovisats.

Ekonomi
Förslaget påverkar inte kommunens ekonomi.

Underlag för beslut
Beslutsförslag 2024-10-18
Rapport motioner, 2024 december

§ 225

Uppföljning av motioner december 2024, KS 2024/175

Beslut
Arbetsutskottet föreslår kommunstyrelsen tillstyrka kommunfullmäktige besluta

1. Anteckna till protokollet att rapport över ej redovisade motioner har redovisats.

Beskrivning av ärendet
I enhet med 31 § i arbetsordningen för kommunfullmäktige ska kommunstyrelsen upprätta en förteckning över motioner som inte redovisats till kommunfullmäktige. Detta ska rapporteras till fullmäktige två gånger under verksamhetsåret, under juni och december månad. Rapporten som ligger som underlag för detta beslutsförslag innehåller 10 motioner

Motivering av beslut
Kommunstyrelseförvaltningen föreslår att kommunfullmäktige antecknar till protokollet att rapporten har redovisats.

Ekonomi
Förslaget påverkar inte kommunens ekonomi.

Underlag för beslut
Beslutsförslag 2024-10-18
Rapport motioner, 2024 december

Falkenbergs kommun

Beslutsförslag
2024-10-18

Kommunstyrelseförvaltningen
Kansliavdelningen
Samuel Björhag Dernestål

Uppföljning av motioner december 2024, KS 2024/175

Förslag till beslut
Arbetsutskottet föreslår kommunstyrelsen tillstyrka kommunfullmäktige besluta

1. Anteckna till protokollet att rapport över ej redovisade motioner har redovisats.

Beskrivning av ärendet
I enhet med 31 § i arbetsordningen för kommunfullmäktige ska kommunstyrelsen upprätta en förteckning över motioner som inte redovisats till kommunfullmäktige. Detta ska rapporteras till fullmäktige två gånger under verksamhetsåret, under juni och december månad. Rapporten som ligger som underlag för detta beslutsförslag innehåller 10 motioner

Motivering av beslut
Kommunstyrelseförvaltningen föreslår att kommunfullmäktige antecknar till protokollet att rapporten har redovisats.

Ekonomi
Förslaget påverkar inte kommunens ekonomi.

Underlag för beslut
Beslutsförslag 2024-10-18
Rapport motioner, 2024 december

Kicki Nordberg
Kommundirektör

Lina Weetman
Kanslichef

Skickas till
Kansliavdelningen, kommunstyrelseförvaltningen

Falkenbergs kommun

Dokumenttyp
2024-10-23

Vår referens
KS 2024/175

Kommunstyrelseförvaltningen
Kansliavdelningen
Samuel Björhag Dernestål
076-5298172
Samuel.Bjorhag-Dernestal@falkenberg.se

Rapport över ej återrapporterade motioner, december 2024

2022/161	2022-03-23	Motion från Anneli Andélen (C), Per Johansson (C) - Kraftsamling för Psykisk hälsa i hela kommunen	Beräknas slutbehandlas i fullmäktige 2024-12-10.
2022/230	2022-05-20	Motion från Rie Boulund (M), Gert Persson (M) - Semi-fip,	Beräknas slutbehandlas i fullmäktige 2025-02-25.
2023/240	2023-05-26	Motion från Cecilia Hansson (M) - Ändring av riktlinjer för avgifter för fritidshem och förskola	Beräknas slutbehandlas i fullmäktige 2024-12-10.
2023/298	2023-06-26	Motion från Anneli Andelén (C), Elisabeth Svensson Agebjer (C), Anna Perborn Andersson (C), Jenny Fredman (C), Moa Lindqvist (C) - Utred möjlighet att utveckla Söderskolan till en profilskola för att stärka attraktiviteten	Beräknas slutbehandlas i fullmäktige 2025-02-25.
2024/27	2024-01-16	Motion från Sandra Johansson (M), Johan Idmark (M) - Årlig återrapportering av pågående motioner	Beräknas slutbehandlas i fullmäktige 2025-02-25.
2024/28	2024-01-16	Motion från Ulf Norlin (M), Johan Idmark (M), Sandra Johansson (M) - Konkurrensbegränsande offentlig verksamhet på gymmarknaden	Beräknas slutbehandlas i fullmäktige 2025-02-25.

2024/101	2024-02-21	Motion från Claes Claesson (C), Maria Larsson (C), Anneli Andlén (C), Petra Eriksson (C) - Etablering av laddstolpar vid kommunala lokaler	Planerat att slutbehandlas i fullmäktige under Q1, 2025.
2024/213	2024-04-16	Motion från Lars Agbrant (M), Agnes Polak Ljung (M), Per Berntson (M), Claes Claesson (C), Maria Larsson (C), Petra Eriksson (C) - Ny kombinerad väg/gång- och cykelväg i Skogstorp	Beräknas slutbehandlas i fullmäktige 2024-12-10.
2024/294	2024-06-24	Motion från Anneli Andelén (C), Elisabeth Svensson Agebjer (C), Ann-Margret Kristensson (C), Kristina Lindberg (C) - Upphandling av svenskproducerad mat för ökad konkurrenskraft för våra lokala företagare och stärkt beredskap vid händelse av kris eller krig	Skickad på internremiss till servicenämnden. 2024-09-06.
2024/352	2024-09-09	Motion från Ann Perborn Andersson (C), Jenny Fredman (C), Anneli Andelén (C), Elisabeth Svensson Agebjer (C), Kerstin Angel (C), Moa LIndqvist (C), Shlomo Gavie (C) - Översyn av upptagningsområden i centrum och södra kommundelen	Skickad på internremiss till barn- och utbildningsnämnden. 2024-09-06.

Samuel Björhag Dernestål
Nämndsekreterare

§ 225

Rapport - ej verkställda beslut enligt socialtjänstlagen SoL och lag om stöd och service till funktionshindrade LSS, KS 2024/261

Beslut

Kommunstyrelsen föreslår kommunfullmäktige besluta

1. Anteckna att rapporten om ej verkställda beslut enligt socialtjänstlagen (SoL) och lag om stöd och service till funktionshindrade (LSS) avseende tredje rapporteringen 2024 har inlämnats.

Beskrivning av ärendet

Falkenbergs kommun har enligt socialtjänstlagen (SoL) och lagen om stöd och service (LSS) skyldighet att kvartalsvis till Inspektionen för vård och omsorg (IVO) och kommunens revisioner rapportera gynnande biståndsbeslut som ej verkställts inom tre månader från beslutsdatum. Även kommunfullmäktige ska informeras om dessa beslut.

Motivering av beslut

Kommunstyrelseförvaltningen föreslår att kommunfullmäktige antecknar till protokollet att rapport om ej verkställda beslut 2024-10-28 har inlämnats.

Ekonomi

Förslaget påverkar inte kommunens ekonomi.

Underlag för beslut

Beslutsförslag 2024-11-21
Socialnämnden 2024-11-19, § 152
Rapport – Ej verkställda beslut 2024-10-28

Falkenbergs kommun

Beslutsförslag
2024-11-21

Kommunstyrelseförvaltningen
Kansliavdelningen
Samuel Björhag Dernestål

Rapport - Ej verkställda beslut enligt socialtjänstlagen. Tredje rapporteringen 2024, KS 2024/261

Förslag till beslut
Arbetsutskottet föreslår kommunstyrelsen tillstyrka kommunfullmäktige besluta

1. Anteckna att rapporten om ej verkställda beslut enligt socialtjänstlagen (SoL) och lag om stöd och service till funktionshindrade (LSS) avseende tredje rapporteringen 2024 har inlämnats.

Beskrivning av ärendet
Falkenbergs kommun har enligt socialtjänstlagen (SoL) och lagen om stöd och service (LSS) skyldighet att kvartalsvis till Inspektionen för vård och omsorg (IVO) och kommunens revisioner rapportera gynnande biståndsbeslut som ej verkställts inom tre månader från beslutsdatum. Även kommunfullmäktige ska informeras om dessa beslut.

Motivering av beslut
Kommunstyrelseförvaltningen föreslår att kommunfullmäktige antecknar till protokollet att rapport om ej verkställda beslut 2024-10-28 har inlämnats.

Ekonomi
Förslaget påverkar inte kommunens ekonomi.

Underlag för beslut
Beslutsförslag 2024-11-21
Socialnämnden 2024-11-19, § 152
Rapport – Ej verkställda beslut 2024-10-28

Kicki Nordberg
Kommundirektör

Lina Weetman
Kanslichef

Skickas till
Socialnämnden

SOC 2024/87
2024.1791
2024-11-21

Falkenbergs kommun

Socialförvaltningen
Rapport Ej verkställda beslut
Tredje rapporteringen 2024

2024-10-28

Lagrum	Verksamhet	Typ av beslut	Beslutsdatum	Orsak till verkställighetsfördröjning	Kommentar
LSS	FUNK	Bostad med särskild service, gruppbostad	2023-12-21	Kommunen saknar plats	
LSS	FUNK	Bostad med särskild service, gruppbostad	2024-07-08	Tackat nej till erbjudande om plats	
SoL	ÄO	Särskilt boende för äldre	2023-05-17	Tackat nej till erbjudande om plats	
SoL	ÄO	Särskilt boende för äldre	2023-06-18	Kommunen saknar plats	Tackat nej 2023-11-23
SoL	ÄO	Särskilt boende för äldre	2023-09-08	Kommunen saknar plats	Tackat nej i februari 2024
SoL	ÄO	Särskilt boende för äldre	2023-10-17	Tackat nej till erbjudande om plats	
SoL	ÄO	Särskilt boende för äldre	2023-12-04	Tackat nej till erbjudande om plats	
SoL	ÄO	Särskilt boende för äldre	2023-12-18	Tackat nej till erbjudande om plats	
SoL	ÄO	Särskilt boende för äldre	2023-12-19	Kommunen saknar plats	Tackat nej i januari 2024
SoL	ÄO	Särskilt boende för äldre	2023-12-21	Tackat nej till erbjudande om plats	
SoL	ÄO	Särskilt boende för äldre	2023-12-22	Tackat nej till erbjudande om plats	
SoL	ÄO	Särskilt boende för äldre	2024-01-04	Tackat nej till erbjudande om plats	
SoL	ÄO	Särskilt boende för äldre	2024-01-15	Tackat nej till erbjudande om plats	Sökande från annan kommun
SoL	ÄO	Särskilt boende för äldre	2024-02-09	Kommunen saknar plats	Sökande från annan kommun
SoL	ÄO	Särskilt boende för äldre	2024-03-19	Tackat nej till erbjudande om plats	
SoL	ÄO	Särskilt boende för äldre	2024-05-23	Kommunen saknar plats	
SoL	ÄO	Särskilt boende för äldre	2024-05-24	Tackat nej till erbjudande om plats	
SoL	ÄO	Särskilt boende för äldre	2024-05-29	Kommunen saknar plats	
SoL	ÄO	Särskilt boende för äldre	2024-05-31	Tackat nej till erbjudande om plats	
SoL	ÄO	Särskilt boende för äldre	2024-06-27	Kommunen saknar plats	
SoL	ÄO	Särskilt boende för äldre	2024-06-28	Kommunen saknar plats	
SoL	ÄO	Särskilt boende för äldre	2024-07-02	Kommunen saknar plats	
SoL	ÄO	Särskilt boende för äldre	2024-07-02	Kommunen saknar plats	
SoL	ÄO	Särskilt boende för äldre	2024-07-08	Kommunen saknar plats	
SoL	ÄO	Särskilt boende för äldre	2024-07-09	Kommunen saknar plats	
SoL	ÄO	Särskilt boende för äldre	2024-07-11	Tackat nej till erbjudande om plats	
SoL	ÄO	Biståndsbedömt trygghetsboende	2024-05-29	Tackat nej till erbjudande om plats	
SoL	ÄO	Biståndsbedömt trygghetsboende	2024-07-04	Tackat nej till erbjudande om plats	
SoL	ÄO	Växelvård	2024-06-04	Kommunen saknar plats	

SOC 2024/87
2024.1789
2024-11-21

§ 152

Ej verkställda beslut, tredje rapporteringen 2024, SOC 2024/87

Beslut
Socialnämnden beslutar

1. Anteckna informationen till protokollet

2. Översända rapporten till kommunfullmäktige

Beskrivning av ärendet
Inspektionen för vård och omsorg (IVO) och kommunrevisorerna tillhandahåller nedanstående biståndsbeslut som rapporterats som ej verkställda vid den tredje inrapporteringen 2024.

Sedan förra rapporteringen har antalet ej verkställda beslut minskat med ett beslut.

Funktionsnedsättning LSS

Två beslut gällande bostad med särskild service är ej verkställda, ett med anledning av att det saknas plats och ett med anledning av att den enskilde tackat nej till erbjudande.

Äldreomsorg SoL

24 beslut gällande särskilt boende för äldre är ej verkställda, varav 12 beror på att kommunen saknar plats och 12 på att den enskilde tackat nej till erbjudande om plats.

Ett beslut gällande växelvård är inrapporterat som ej verkställt.

Två beslut gällande biståndsbedömt trygghetsboende är inrapporterade som ej verkställt med anledning av att den enskilde tackat nej till erbjudande om plats.

Motivering av beslut
Socialnämnden är skyldig att rapportera till IVO om beviljat bistånd enligt 4 kap. 1 § socialtjänstlagen (SoL) och insatser enligt 9 § lagen om stöd och service till vissa funktionshindrade (LSS) inte har verkställts tre månader efter beslut. Nämnden ska även rapportera om en insats har avbrutits och inte verkställts på nytt inom tre månader.

Ekonomi
Nämndens ekonomi kan påverkas. Om IVO bedömer att den enskilde fått vänta oskäligt länge på att få insatsen verkställd gör IVO en ansökan om särskild avgift till förvaltningsrätten.

Underlag för beslut
Beslutsförslag 2024-10-28
Rapport Ej verkställda beslut, tredje rapporteringen 2024, 2024-10-28

§ 224

Entledigande av ledamot i Falkenberg Energi AB och Falkenberg Energi Elnät AB, KS 2024/458

Beslut
Kommunstyrelsen föreslår kommunfullmäktige besluta

1. Entlediga Håkan Fermergård (-) från uppdraget som ledamot i Falkenberg Energi AB och Falkenberg Energi Elnät AB.

Beskrivning av ärendet
Kristdemokraternas partistyrelse har beslutat att utesluta Håkan Fermergård (-) ur partiet.

Kristdemokraterna i Falkenberg önskar nu att utse en ny ledamot i Falkenberg Energi AB och Falkenberg Energi Elnät AB.

Motivering av beslut
Enligt 10 kap 3 § kommunallagen (2017:725) ska kommunfullmäktige utse samtliga styrelseledamöter i helägda kommunala bolag. Av 7 §§ i bolagsordningarna för Falkenberg Energi AB och Falkenberg Energi Elnät AB framgår att det är kommunfullmäktige som utser samtliga styrelseledamöter i bolagen. Enligt 8 kap 14 § aktiebolagslagen (2005:551) upphör ett uppdrag som styrelseledamot i förtid om den som har utsett styrelseledamot anmäler att uppdraget ska upphöra.

Beslut om att entlediga en styrelseledamot kräver ingen motivering men ska beredas innan det behandlas av kommunfullmäktige.

Underlag för beslut
Beslutsförslag 2024-11-18
Kommunstyrelsens arbetsutskott 2024-11-20, § 228

Falkenbergs kommun

Beslutsförslag
2024-11-18

Kommunstyrelseförvaltningen
Kansliavdelningen
Lina Österhult

Entledigande av ledamot i Falkenberg Energi AB och Falkenberg Energi Elnät AB, KS 2024/458

Förslag till beslut
Kommunstyrelsen föreslår kommunfullmäktige besluta

1. Entlediga Håkan Fermergård från uppdraget som ledamot i Energi AB och Falkenberg Energi Elnät AB.

Beskrivning av ärendet
Kristdemokraternas partistyrelse har beslutat att utesluta Håkan Fermergård ur partiet.

Kristdemokraterna i Falkenberg önskar nu att utse en ny ledamot i Falkenberg Energi AB och Falkenberg Energi Elnät AB.

Motivering av beslut
Enligt 10 kap 3 § kommunallagen (2017:725) ska kommunfullmäktige utse samtliga styrelseledamöter i helägda kommunala bolag. Av 7 §§ i bolagsordningarna för Falkenberg Energi AB och Falkenberg Energi Elnät AB framgår att det är kommunfullmäktige som utser samtliga styrelseledamöter i bolagen. Enligt 8 kap 14 § aktiebolagslagen (2005:551) upphör ett uppdrag som styrelseledamot i förtid om den som har utsett styrelseledamot anmäler att uppdraget ska upphöra.

Beslut om att entlediga en styrelseledamot kräver ingen motivering men ska beredas innan det behandlas av kommunfullmäktige.

Underlag för beslut
Beslutsförslag 2024-11-18
Kommunstyrelsens arbetsutskott 2024-11-20, § 228

Kicki Nordberg
Kommundirektör

Lina Weetman
Kanslichef

Skickas till
Kommunstyrelseförvaltningen

§ 228

Entledigande av ledamot i Falkenberg Energi AB och Falkenberg Energi Elnät AB, KS 2024/458

Beslut
Arbetsutskottet beslutar

1. Till nästa kommunstyrelse förbereda ärendet entledigande av Håkan Fermergård ( ) som ledamot i Falkenbergs Energi AB och Falkenberg Energi Elnät AB.

Beskrivning av ärendet
Ärendet har initierats av Susan Petterson (KD) inom ramen för ledamöters initiativrätt i nämnder enligt kommunallagens 4 kap. 20 §.

Propositionsordning
Ordförande ställer proposition på om Susan Petterssons (KD) initiativ ska tas upp under kommande kommunstyrelsesammanträde och finner att kommunstyrelsens arbetsutskott bifaller att ärendet tas upp på kommande kommunstyrelsesammanträde.

Falkenbergs kommun

Beslutsförslag
2024-11-14

Kommunstyrelseförvaltningen
Kansliavdelningen
Oskar Åhrén

Avsägelse från Lars Lindkvist (MP) från uppdraget som representant i Suseåns vattenråd, KS 2024/408

Förslag till beslut
Kommunfullmäktige beslutar

1. Bevilja Lars Lindkvist (MP) entledigande från uppdraget som representant i Suseåns vattenråd.

2. Utse … som representant i Suseåns vattenråd.

Beskrivning av ärendet
Lars Lindkvist (MP) har 2024-10-10 inkommit med begäran om entledigande från uppdraget som representant i Suseåns vattenråd.

Underlag för beslut
Beslutsförslag 2024-11-14
Avsägelse 2024-10-10

Skickas till
Lars Lindkvist
Suseåns vattenråd
HR-avdelningen
Förtroendemannasystem

Falkenbergs kommun
Kommunstyrelsen

2024 -10- 10

Dnr	Dpl
KS 2024/408	11

Avsägelse av politiskt uppdrag

Namn på avsägande: Lars Lindkvist

Partipolitisk tillhörighet:

Uppdrag som sägs upp: Törlan, Uttran och Ramsjö kanals vattenråd, Suseåns vattenråd samt ombud vid årsmöten för vattenregleringsföretagen i Ätran

Underskrift och datum: 241008

Falkenbergs kommun

Beslutsförslag
2024-09-12

Kommunstyrelseförvaltningen
Kansliavdelningen
Johanna Ivarsson

Val efter Thomas Andrén (KD) som kommunrevisor, KS 2024/335

Förslag till beslut
Kommunfullmäktige beslutar

1. Utse ……. (KD) som ny kommunrevisor.

Beskrivning av ärendet
Thomas Andréns uppdrag som kommunrevisor har upphört fr.o.m. 2024-09-10 KF § 99. Förslag till fyllnadsval föreligger nu.

Underlag för beslut
Beslutsförslag 2024-09-12
Kommunfullmäktiges beslut 2024-09-10 § 99

Skickas till
Revisorerna

§ 99

Val av revisor, KS 2024/335

Beslut
Kommunfullmäktige beslutar

1. Konstatera att uppdraget som kommunrevisor för Thomas Andrén (KD) har upphört.

2. Utse ny kommunrevisor vid nästa sammanträde.

Beskrivning av ärendet
I och med Thomas Andrés (KD) syster valdes in som ersättare i servicenämnden 2024-03-26 uppstod en jävssituation för Thomas Andrén (KD) då ledamöter och ersättare i nämnder är redovisningsskyldiga till kommunen. Därmed blev inte Thomas Andren (KD) längre valbar som revisor. Då revisorer väljs av kommunfullmäktige upphör uppdraget vid nästa kommunfullmäktigesammanträde om inte fullmäktige, efter ansökan, beslutar att den förtroendevalda får ha kvar sitt uppdrag under återstoden av mandattiden. Något sådant beslut har inte fattats av kommunfullmäktige och därmed har uppdraget som revisor för Thomas Andrén (KD) upphört.

Motivering av beslut
Kommunfullmäktige har nu att ta ställning till att antingen välja en ny revisor för samtliga nämnder eller välja Thomas Andrén (KD) som redovisor på nytt men i sådant fall med undantag från granskning av servicenämnden för att undanröja hans valbarhetshinder. Detta skulle inte stöta på några problem då Falkenbergs kommun har åtta revisorer och det krävs minst fem revisorer för granskning av en nämnds verksamhet.

Ekonomi
Beslutet påverkar inte kommunens ekonomi.

Underlag för beslut
Beslutsförslag 2024-08-30

Falkenbergs kommun

Beslutsförslag
2024-11-15

Kommunstyrelseförvaltningen
Kansliavdelningen
Amanda Qvarnström

Meddelanden och anmälningar (KF), KS 2024/7

Beskrivning av ärendet

Länsstyrelsens i Hallands läns beslut 2024-10-29 om revidering kommuntal år 2024 till kommuner i Hallands län. KS 2024/8